

10. CIDADES

RN JÁ TEM QUASE UM MILHÃO DE CARROS NAS RUAS

/ TRÂNSITO / EM SETE ANOS, NÚMERO DE VEÍCULOS CRESCERAM MAIS DE 100%, CHEGANDO A 910 MIL. DESSES, 319 MIL ESTÃO NA CAPITAL. PROPORÇÃO TOTAL NO ESTADO É DE UM CARRO PARA CADA 3,6 HABITANTES

NEY DOUGLAS / NU

3. PRINCIPAL

Pousos e decolagens em um ano



► Empresa que está construindo aeroporto de São Gonçalo reitera conclusão para dezembro deste ano e anuncia primeiro voo para abril de 2014

15. ESPORTES

POLÍCIA E MP SÓ PROMETEM VIGILÂNCIA

Ministério Público e Polícia afirmam que vão vigiar mais os próximos jogos potiguares para evitar casos de vandalismo.

WWW.IVANCABRAL.COM



13. CIDADES

INSTITUTO É O TITULAR DA COPA 2014

Com raio-x em 3D, Instituto de Radiologia de Natal se firma como a unidade oficial da Copa 2014 na área de imagem.

4. RODA VIVA

POUSADA É A PRIMEIRA A GANHAR ESTRELAS PARA A COPA NO RN

HUMBERTO SALES / NU



► Centro é considerado problemático

JUIZ VAI SUGERIR FECHAMENTO DO CDP DA RIBEIRA

Representante do CNJ que fiscaliza o sistema carcerário no Rio Grande do Norte vai recomendar que sejam encerradas as atividades do Centro de Detenção Provisória da Ribeira.

9. ECONOMIA

NOVO FÓRUM RN É O CAMINHO PARA EVITAR PERDAS

Silvio Bezerra, da Ecocil, aponta que NOVO FÓRUM RN servirá para evitar que Estado perca investimentos e oportunidades vitais para seu desenvolvimento.

2. ÚLTIMAS

EVERTON DANTAS / NU



► Reforma e ampliação custarão R\$ 20 milhões

HOTEL REIS MAGOS GANHA NOVA CHANCE

HYUNDAI
CAOA

VEJA NA PÁGINA 7

SANTA FE 3.5

TAXA ZERO



Respeite a sinalização de trânsito

NOVA ESPERANÇA PARA O REIS MAGOS

/ ACORDO / PARCERIA ENTRE EMPRESAS DOS SETORES HOTELEIRO E FINANCEIRO PREVÊ INVESTIMENTO DE R\$ 20 MILHÕES PARA REABRIR ESTABELECIMENTO



EVERTON DANTAS / NU

► De posse do Grupo Pernambuco de Hotéis desde 2003, Reis Magos está fechado desde 1995

JALMIR OLIVEIRA
DO NOVO JORNAL

A **FORMAÇÃO** DE uma joint venture entre uma empresa do ramo financeiro e uma de hotelaria pode ser a salvação do Hotel Reis Magos, na Praia do Meio. O grupo Pernambuco de Hotéis/AS, atual proprietária do prédio, fechado desde 1995, espera assinar o acordo em no máximo duas semanas. A informação foi dada ontem pelo secretário municipal de turismo, Fernando Bezerril, que participou de um encontro entre o prefeito Carlos Eduardo Alves (PDT) e a empresa pernambucana.

“No início do ano, nós já havíamos procurado os proprietários. Queríamos uma resolução para o caso”, disse o Bezerril. Ainda segundo ele, o acordo entre as empresas e o grupo Pernambuco de Hotéis/SA deve ser assinado nos próximos dias. “Os nomes serão mantidos em sigilo até o acordo estiver concluído”, afirmou.

As obras devem tomar pouco mais de R\$ 20 milhões e resultar num aumento de 230 leitos para rede hoteleira potiguar. Caso o acordo não saia do papel, a prefeitura pode pedir a desapropriação da área. “Queremos resolver o problema, mas estamos esperando uma resposta da empresa pernambucana”, disse.

Inaugurado em 1965, o Hotel Reis Magos era considerado – até a edificação dos primeiros empreendimentos da Via Costeira – o maior complexo hoteleiro do Rio Grande do Norte. Era o local escolhido por artistas e músicos famosos com apresentações marcadas para Natal. Apesar de toda a pompa, acabou fechando as portas em 1995. Em 2003, a estrutura foi comprada pelo Grupo Pernambuco Hotéis, que desde então planeja a revitalização do velho hotel.

O primeiro prazo estabelecido pelo grupo para o início das obras de reforma do Reis Magos foi fevereiro de 2007. Porém, pendências como a viabilização de licenças de operação e o pagamento de dívidas com IPTU fizeram com que o projeto não saia do papel. No entanto, o maior problema foi uma cisão entre os proprietários. A briga interna resultou na perda do financiamento para a reforma do hotel com o Banco Nacional de Desenvolvimento Econômico e Social (BNDES).



Editor
Marcos Bezerra (Interino: Luan Xavier)

E-mail
marcosbezerra@novojornal.jor.br

Fones
84 3342.0358 / 3342.0350

/ SAÚDE /

APAMI DE SÃO JOSÉ DE MIPIBU É FECHADA

DEPOIS DE TRANSFERIR para Natal os médicos obstetras que estavam cedidos à Associação de Proteção à Maternidade e à Infância (Apami) de São José de Mipibu, o secretário estadual de Saúde, Luiz Roberto Fonseca, transferiu ontem os últimos recém-nascidos que ainda estavam naquela maternidade para o Hospital Regional da cidade.

Sem médicos, a Apami de Mipibu não tinha como continuar funcionando e fechou. Os bebês foram encaminhados para o hospital regional da cidade com dois pediatras de plantão, apoio psicológico e de nutrição para as mães, além da estrutura do próprio hospital.

Em vistoria realizada naquela unidade materno-infantil, a Subcoordenadoria de Vigilância Sanitária (Suvisa) constatou que a estrutura física era deficiente. Faltava parte do reboco do centro-cirúrgico, o piso estava inadequado, havia mofo e infiltração na enferma-

ria, uma pia única e uma inadequada na antessala de parto, além de equipamentos com ferrugem aparente.

Segundo dados da Secretaria de Estado da Saúde Pública (Sesap), em 2012, o município pactuou com Natal 35 partos, mas enviou 227 parturientes para as maternidades da capital, provocando um déficit de quase R\$ 184 mil. “A secretaria cedia funcionários, mas o grau de resposta era insatisfatório. Mesmo que os médicos continuassem cedidos, não havia condições de sustentabilidade”, explica a coordenadora de planejamento da Sesap, Te Rezinha Rego.

Sem a Apami, as mulheres que precisarem dar à luz através de parto normal serão encaminhadas para as maternidades de Santo Antônio do Salto da Onça ou para São Paulo do Potengi até que a reforma no hospital regional da cidade seja concluída no prazo de 15 dias.

/ PARTIDOS /

CÂMARA VOTA PROJETO QUE INIBE CRIAÇÃO DE LEGENDAS

FOLHAPRESS

A **CÂMARA CONCLUIU** ontem a votação do projeto que inibe a criação de partidos.

A proposta, que segue para análise do Senado, tira das novas legendas a possibilidade de amplo acesso ao fundo partidário e ao tempo de televisão, mecanismos vitais para o funcionamento financeiro e eleitoral das siglas.

Patrocinada pelo Planalto nos bastidores, o projeto é uma tentativa de esvaziar movimentos como o de Marina Silva, que tenta criar a Rede Sustentabilidade, partido pelo qual pretende se lançar à Presidência da República em 2014.

O texto principal do projeto foi aprovado na semana passada pelo plenário da Casa. Ontem, foram discutidas as

emendas que previam alterações no texto original.

A única alteração aprovada é a que diminui ainda mais o tempo de propaganda eleitoral no rádio e na televisão dos partidos sem representação na Câmara.

Hoje, um terço do tempo da propaganda eleitoral é dividido entre todas as siglas. Pelo projeto, esse tempo passa para um nono. A propaganda eleitoral é de 50 minutos.

Na sessão de ontem, chegou a ser colocada em discussão no plenário outra emenda, que previa que as novas regras entrassem em vigor apenas depois das eleições de 2014. A proposta foi apresentada por partidos contrários ao projeto - PSB, MD e PSDB.

Essa mudança, no entanto, foi rejeitada pela maioria dos deputados.

/ CASO BRUNO /

DEFESA DE BOLA PEDE INDICIAMENTO DE TESTEMUNHA

FOLHAPRESS

A **JUÍZA MARIXA** Rodrigues indeferiu um pedido da defesa de Bola de abrir um processo por falso testemunho contra o preso Jailson Oliveira. Em seu depoimento, a testemunha, que chegou a ficar no mesmo pavilhão de Bola durante dois meses, em 2011, afirmou ter ouvido o réu dizer que queimou o corpo de Eliza Samudio em um pneu e jogou as cinzas em um lago.

A juíza acatou os argumentos apresentados pelo promotor Henry Castro, que valorizou o depoimento de Oliveira, e rejeitou os da defesa. Jailson está condenado a 35 anos de prisão. O promotor argumentou que o pedido era “absolutamente descabido”, porque não houve falso testemunho em relação aos fatos tratados

no processo da morte de Eliza.

“Sobre os fatos, a testemunha demonstrou credibilidade ao valer-se de informação que somente o acusado poderia ter transmitido a ela, a exemplo da exoneração da Polícia Civil em 1992”, disse o promotor.

O depoimento de Jailson durou quatro horas e 30 minutos. Quase duas horas e meia foram usados pela defesa de Bola com questionamentos. O advogado Ércio Quaresma tentou sempre desqualificar a testemunha, mas foi provocado primeiro.

Antes de Quaresma começar a perguntar, o advogado foi tratado pelo preso como “noiado” [drogado]. Foi quando a Promotoria fazia os seus questionamentos.

Ela lembrou que o preso não estava ali sendo julgado

DIVERSÃO, UTILIDADE PÚBLICA, GILBERTO BARROS e LUIZ ALMIR

VOCÊ SÓ ENCONTRA AQUI

SIMTV
AFILIADA REDETV

f SimTVRN | @SimTV | WWW.SIMTV.TV

Principal



Editor
Marcos Bezerra

E-mail
marcosbezerra@novojornal.jor.br

Fones
84 3342.0358 / 3342.0350

FOTOS: NEY DOUGLAS / NU

APERTEM OS CINTOS

/ SÃO GONÇALO /
CONSORCIO INFRAMÉRICA PROMETE PRIMEIRO VOO DO NOVO AEROPORTO PARA ABRIL DE 2014, A TEMPO DOS JOGOS DA COPA. SUPERINTENDENTE DIZ QUE JÁ FOI PROCURADO POR COMPANHIAS DE AVIAÇÃO

JALMIR OLIVEIRA
DO NOVO JORNAL

O **CONSORCIO INFRAMÉRICA**, responsável pelo futuro aeroporto internacional de São Gonçalo do Amarante, promete transformar a estrutura em um hub – ponto de concentração de voos – ao tráfego aéreo para todo o Brasil e América Latina. A holding, formada pelas empresas Infravix e Corporación América, confirmou ontem a procura de empresas de aviação comercial e de logística aérea para que se instalem no complexo. Os terminais de passageiros e de cargas devem ser entregues em dezembro. Somente em 2014, o empreendimento espera receber mais de quatro milhões de pessoas.

De acordo com Ibernón Martins, superintendente do aeroporto potiguar, a meta da Inframérica é iniciar a operação em abril de 2014. Em agosto do ano passado, quando as obras foram iniciadas, a previsão de entrega era maio, mas os prazos foram adiados. “Vamos deixar tudo pronto antes do início da Copa do Mundo. Faz parte do nosso cronograma. A antecipação foi necessária para que façamos testes e, com isso, possamos reduzir possíveis deficiências”, ressaltou ele, que recebeu a imprensa ontem, no canteiro de obras do complexo em construção, em São Gonçalo do Amarante.

Martins confirmou o início



► Canteiro de obras do Aeroporto de São Gonçalo do Amarante: duas guas e 1.180 operários trabalhando em três turnos

das conversações com as companhias de aviação e de logística aérea, mas nada foi negociado até agora. “Estamos dialogando, mostrando a viabilidade do projeto e mostrando a potencialidade do empreendimento”, disse, sem revelar quais empresas já foram contatadas.

Além disso, segundo ele, representantes de indústrias visitaram a obra nos últimos dias. Os empreendedores querem conhecer melhor a estrutura e encontrar áreas para instalação próximas ao aeroporto. “Uma fábrica de placas eletro-voltáticas demonstrou interesse em se instalar próximo daqui”, revelou, também sem divulgar o nome.

O complexo aeroviário que vai substituir o Aeroporto Augusto Severo, em Parnamirim, se encontra no estágio de compras de equipamentos e implantação das estruturas para o terminal de passageiros, viaduto de

acesso e central de utilidades. No canteiro de obras podem ser vistos diversos caminhões, guas e retroescavadeiras em constante operação.

Ibernón Martins, contudo, não divulgou um percentual sobre a medição total do serviço em construção. “A obra é muito complexa. Não podemos divulgar um número, uma média, não seria condizente com o que está sendo feito aqui”, apontou.

Todas as obras de fundações para torre de cargas, terminal de cargas e das instalações para o Corpo de Bombeiros serão encerradas este mês. “A obra entrou na fase da superestrutura, com a instalação de pilares e vigas de concreto”, apontou Martins. Ele é engenheiro e acompanha a evolução da construção desde 2007.

O terminal de passageiros, aliás, já começa a ter uma “cara”. Esta é uma obra que possui uma medição específica do andamen-

to. Até agora, segundo a equipe de engenharia, atingiu 29% do total construído. As atividades de fundação, blocos e pilares foram finalizadas. Já em maio, será iniciada a nova etapa da instalação da estrutura metálica e da contratação dos serviços elétricos, hidrossanitários e mecânicos. Até o momento, já foram investidos mais de R\$ 71 milhões no complexo.

Até o término de todos os serviços, a obra deve consumir R\$ 450 milhões. O aeroporto, segundo a Inframérica, será um empreendimento de médio porte. Deve contar com oito pontes de embarque e desembarque, estacionamento para 1,5 mil veículos e acessos para o sistema viário de São Gonçalo do Amarante. “Estamos dentro do cronograma de obras. Não há nada que atrapalhe o avanço dos serviços e vamos entregar tudo em dezembro deste ano”, reforçou Martins.

Ainda de acordo com o superintendente, nem mesmo a greve dos trabalhadores do aeroporto, que paralisou os serviços durante toda a semana passada, deve atrapalhar o cronograma de serviços. “O atraso foi pontual e não nos trouxe problemas”, garantiu. Os trabalhadores pediam a regularização dos salários, o pagamento de horas extras e a entrega de cestas básicas, que estavam atrasadas.

Atualmente, o canteiro conta com 1.180 funcionários, em três turnos de trabalho. Eles prestam serviços para cinco empresas de construção civil subcontratadas pelo consórcio. “Nós contratamos o serviço e não a mão de obra. É algo prático. Pagamos pela parede e não o pedreiro”, disse Martins. Ele explicou que houve uma reunião entre a superintendência, empresas e trabalhadores, na última sexta-feira, e que as reivindicações trabalhistas foram acertadas.

Memória

O Consórcio Inframérica Aeroportos é fruto da união da Infravix Empreendimentos S/A, empresa controlada pelo Grupo Engevix, com a Corporación América S/A, uma empresa argentina. A holding venceu o leilão para obter a concessão do aeroporto em 22 de agosto de 2011. A exploração comercial da estrutura vai durar 28 anos. Em fevereiro de 2012, o consórcio também arrematou a concessão do Aeroporto Internacional Juscelino Kubitschek, em Brasília.

A assinatura da ordem de serviço para o aeroporto de São Gonçalo do Amarante foi realizada em janeiro do ano passado. Porém, as obras só foram iniciadas em agosto. A previsão de entrega é para dezembro deste ano. A pista de pouso teve a construção iniciada em 2007 e foi entregue no ano passado.

A Infravix detém concessão para cargas e terminais em 49 aeroportos da América Latina, entre eles: Carrasco (Montevídeo, Uruguai), Ezeiza e Aeroparque (Argentina) e Guayaquil (Equador).

AEROPORTO INTERNACIONAL DE SÃO GONÇALO DO AMARANTE
Valor da obra: R\$ 408 milhões
1.180 empregos

DADOS OPERACIONAIS
Duas pistas de pouso: 3 mil metros de extensão e 61 metros de largura
Terminal de Passageiros: 40 mil metros quadrados
Terminal de cargas: 4 mil metros quadrados
Capacidade: 6 milhões de passageiros/ano

ESTRUTURA É BEM MAIOR QUE A DO AUGUSTO SEVERO

Quando iniciar a operação, em abril próximo, o aeroporto pode receber 6,2 milhões de passageiros por ano. Mas a expectativa é que a movimentação seja de 4 milhões em 2014. “Esta é a nossa expectativa. Será praticamente o dobro do que é movimentado pelo Aeroporto Augusto Severo”, disse. De acordo com o Infraero, a unidade de Parnamirim teve 2,6 milhões de procedimentos de embarque e desembarque em 2012. Quando as atividades comerciais foram encerradas, o aeroporto de Parnamirim pode ser incorporado à estrutura da Força Aérea Brasileira (FAB).

Com pouco mais de 3 km de extensão, a pista do aeroporto em São Gonçalo do Amarante, que até já recebeu a presidente Dilma Rousseff ano passado para ser inaugurada, será a mais larga do país (61 metros). Somente o pátio de aeronaves terá 2,1 mil metros quadrados. Com isso, a infraestrutura será um das poucas a receber aviões do porte do Airbus A389, a maior aeronave comercial de passageiros em operação, e os gigantes Airbus A380, principais aviões de cargas do mundo.

Até 2038, a capacidade do futuro terminal de passageiros deve ser ampliada para 11 milhões de pessoas. “Nós estamos dentro da margem de aumento de serviços aéreos para o Rio Grande do Norte. A cada 10 anos, o número de passageiros sobe



10%. Podemos atuar com folga”, revelou.

O terminal terá 40 mil metros quadrados de área construída, contra apenas 10 mil do Augusto Severo. De acordo com o consórcio construtor será a terceira maior área de passageiros do Nordeste. A futura estrutura perde apenas para os aeroportos de Salvador (69 mil m2) e de Recife (52 mil m2).

Outra diferença entre os dois empreendimentos é a questão das cargas. A área de cargas de São Gonçalo será três vezes maior que o do aeroporto de Parnamirim. Serão mais de 4 mil metros de área contra apenas 1,5 mil da estrutura do Augusto Severo, que não tem mais espaço para ser expandido.

Para alimentar todo o

“**ESTAMOS DENTRO DO CRONOGRAMA DE OBRAS. NÃO HÁ NADA QUE ATRAPALHE O AVANÇO DOS SERVIÇOS E VAMOS ENTREGAR TUDO EM DEZEMBRO DESTA ANO**”

Ibernón Martins
Superintendente

empreendimento, a Companhia Elétrica do Rio Grande do Norte (Cosern) promete, até novembro, a construção de uma subestação de 69 Kilovolts (KV). “A estrutura irá fornecer energia elétrica apenas para o aeroporto”, ressaltou Martins.

A Companhia de Abastecimento de água de São Gonçalo do Amarante, um serviço autônomo do município, também vai promover a ligação do aeroporto com o Sistema Adutor Maxaranguape, cuja obra está prevista para ser entregue em dezembro. “Também estamos construindo uma estação terciária de tratamento de esgotos e temos três poços para o abastecimento da estrutura”, contou Martins.



► O terminal de passageiros está na fase da superestrutura, 29% concluído

VIAS DE ACESSO COMEÇARAM A SER CONSTRUÍDAS

A construção das vias de acesso ao maior aeroporto potiguar também foi avaliada por Ibernón Martins. Segundo ele, mesmo que a obra tenha previsão de entrega em maio do próximo ano, não deve existir prejuízo ao serviço aéreo. “Não teremos problemas”, afirmou. A construção das vias está a cargo do Departamento de Estradas de Rodagem (DER).

As estradas de acesso tiveram a ordem de serviço assinada no dia 6 de abril e as obras já foram iniciadas. Quando estiver pronta vai

configurar o Anel Viário Metropolitano, dando acesso ao Estádio Arena das Dunas e à BR-101. “As duas obras são importantes e estão totalmente integradas. Mesmo com possíveis atrasos, nós não teremos problemas”, disse. Hoje, para se chegar à obra do aeroporto, existe apenas uma estrada de barro batido, com pouco mais de três quilômetros, que liga a construção ao centro de São Gonçalo do Amarante.

O valor do contrato para construir as pistas de acesso é de R\$ 73 milhões. Serão duas vias, totalizando 33,27 quilômetros, em pista dupla. O primeiro acesso liga à BR-406 e ao litoral Norte; o segundo acesso vai ligar a BR-304, na altura do município de Macaíba.

Painel

VERA MAGALHÃES

Da Folha de São Paulo ▶ painel@uol.com.br



Arquivo confidencial

Responsável na PF pela investigação sobre o suposto envolvimento de Lula no mensalão, a delegada Andréa Pinho negou a defensores do ex-presidente acesso ao inquérito. Em despacho, ela sustenta que a Justiça Federal decretou segredo do caso. Embora lembrem de súmula vinculante do STF que diz ser direito do acusado ter "acesso amplo aos elementos de prova", advogados do petista descartam, por ora, a adoção de medidas judiciais para requisitar toda a documentação.

NAQUELE TEMPO 1

Criminalistas que atuam no julgamento do mensalão evocam a passagem de Nelson Jobim pela presidência do Supremo para criticar o ministro Joaquim Barbosa, avesso ao contato com os advogados.

NAQUELE TEMPO 2

Afirmam que, ao contrário do atual presidente, Jobim, ao lado de Ellen Gracie, recebeu grupo de profissionais para colher opiniões sobre a relação com Judiciário. Entre os participantes estavam José Eduardo Alckmin e Antônio Carlos de Almeida Castro.

TUDO...

Observadores do mensalão argumentam que Teori Zavascki, considerado o fiel da balança para empates no mensalão, não mudará o placar de pelo menos um caso, independentemente de sua votação: a condenação de João Paulo Cunha por lavagem de dinheiro.

... NA MESMA

Se seguir o antecessor, o placar do item continuará em 6 a 5, já que Cezar Peluso absolveu o deputado petista do crime.

JURISPRUDÊNCIA

Recém-empossado na Comissão de Direito Eleitoral da OAB-SP, Alberto Rollo propôs debate na instituição sobre os desdobramentos da aprovação do projeto que restringe acesso de novas siglas ao fundo partidário e ao tempo de TV.

ONDE PEGA

Juristas têm sido demandados sobretudo quanto à legalidade da janela de migração para o Mobilização Democrática, fruto da fusão do PPS com o PMN.

VIVA-VOZ

Élio Neves, da Federação dos Empregados Rurais assalariados, enviou ofício ontem a Dilma Rousseff cobrando audiên-

cia para discutir plano para desonerar o etanol. A entidade alega que o governo só ouviu os empresários na questão.

EFEITO...

A Força Sindical orientou entidades filiadas a brigar por reajuste salarial trimestral em razão da alta da inflação. A recomendação vale para categorias que estão em campanha por aumento. A central diz que age contra a corrosão do "poder aquisitivo do trabalhador".

... CASCATA

A proposta de indexação será levada a público no ato de 1º de Maio, mas já provoca controvérsia. "Somos contra", diz Wágner Gomes, da CTB. A CUT também não endossa a ofensiva.

NA GERAL

Aécio Neves pretende ir ao Mineirão hoje assistir ao amistoso da seleção brasileira contra o Chile. O senador anunciara, no ano passado, que o estádio receberia jogo preparatório para a Copa das Confederações.

AGORA VAI?

Após divergirem na concepção do programa, Geraldo Alckmin e Fernando Haddad anunciam na sexta-feira acordo entre o governo do Estado e a prefeitura para a internação compulsória de viciados em crack.

LEMA

Petistas catalogaram a declaração de Guilherme Afif (PSD), segundo quem São Paulo vive "epidemia de insegurança". "O vice-governador nos deu a primeira peça de campanha para 2014", diz um estrategista do PT.

TIROTEIO

Compromete a imagem do STF seu presidente participar de homenagem no palanque do partido que será julgado por ele no futuro.

DO DEPUTADO FERNANDO FERRO (PT-PE), sobre a comenda que Joaquim Barbosa recebeu do governo do PSDB no Estado do mensalão mineiro.

CONTRAPONTO

CADA UM NO SEU QUADRADO

Ao lado de Ideli Salvatti (Relações Institucionais), Henrique Eduardo Alves (PMDB-RN) discursava ontem na apresentação da agenda legislativa da CNI (Confederação Nacional da Indústria), em Brasília. O presidente da Câmara elogiou a iniciativa e disse que a organização dos temas ajudava o Congresso, repleto de demandas.

—Todo dia é uma pressão. Coloca na pauta! Depois vem a contrapressão. Tira da pauta!

Olhando para a ministra, completou:

—Não falei do governo ainda. Se falar do governo então, tenho que sentar numa ponta e a senhora na outra!

DILMA BOLADONA

/ ELEIÇÕES/ PRESIDENTA DILMA ROUSSEFF NEGA QUE ESTEJA FAZENDO CAMPANHA E CRITICÁ, SEM DAR NOMES, PESSOAS QUE ESTARIAM TORCENDO CONTRA O PAÍS

FOLHAPRESS

A PRESIDENTE DILMA Rousseff afirmou ontem que não começou a pedir votos porque é "impossível" comandar o país e disputar antecipadamente as eleições ao mesmo tempo.

"Eu não estou em campanha. Sabe por que eu não estou em campanha? Porque eu tenho a obrigação, durante 24 horas por dia, de dirigir o Brasil. E quero dizer o seguinte: é impossível, impossível, qualquer desvio dessa rota. Talvez a única pessoa com interesse nenhum em discutir o processo eleitoral na metade do seu governo seja eu", disse a presidente, logo após visitar uma exposição no Palácio do Planalto.

Questionada se a economia brasileira pode atrapalhar sua reeleição, a presidente disse que "tem muita gente torcendo para o Brasil dar errado". Um repórter perguntou então quem seria. "É só você olhar", desconvorsou a presidente.

Questionada se um deles seria o senador tucano Aécio Neves, principal nome da oposição para disputar a eleição contra Dilma, a presidente afirmou: "Não perguntei para ele, meu querido, aí é sua função".

Ela disse ainda que não está curiosa com o programa partidário do PSB, legenda do governador pernambucano Eduardo Campos, outro potencial candidato presidencial. "Cada partido tem direito de fazer seu programa. Não estou curiosa nem com o meu." O PSB vai usar o programa de TV, nesta quinta, para apresentar Campos e criticar indiretamente o governo Dilma.

Dilma voltou a falar sobre os "pessimistas", lembrando as previsões sobre racionamento de energia feitas no final de 2012.

FÓRUM

Instituto define temas para 2013

RENATO PRAEDES JÚNIOR
DO NOVO JORNAL

INTEGRANTES DO INSTITUTO Cortez Pereira reuniram-se ontem para traçar alguns dos temas a serem debatidos no calendário de 2013. Essa foi primeira vez que o Conselho Superior da entidade - formado por profissionais de várias áreas e orientador de diretrizes da agremiação - se encontrou. Foram escolhidos temas como a seca, a indústria do camarão, a obra de Cortez Pereira e o patrimônio histórico de Natal. Uma nova reunião entre a diretoria executiva deve definir como os debates serão viabilizados.

O presidente do instituto, o publicitário Públio José, disse que a indústria do camarão foi um dos temas escolhidos em virtude da ideia do governo federal de importar camarão argentino "para ajudar um país irmão", conforme o governo justificou a proposta de ajudar a Argentina, já que o país vizinho vem enfrentando problemas econômicos. "Se isso acontecer, a nossa cadeia produtiva de camarão vai sofrer um baque grande", fala o presidente do instituto.

A medida foi confirmada pelo ministro da Pesca, Marcelo Crivella, que esteve duran-



▶ Dilma Rousseff disse que não tem tempo para fazer campanha pois precisa se dedicar ao Brasil

"Eu estava desfrutando meus seis dias de descanso feliz da vida e eis que eu olho no jornal o seguinte: "vai ter racionamento no Brasil". Quero avisar a vocês que como estou velha nessa atividade, eu já vi falar que ia ter racionamento no Brasil em 2006, 2007, 2008 e 2009. Depois eu saí do governo e não acompanhei mais. Agora voltaram em 2013. É uma absoluta irresponsabilidade e absoluto pessimismo e joga contra os interesses do país dizer que vai haver racionamento quando não vai."

FRAUDES

Apesar de dizer ser possível contar nos dedos as moradias rachadas do Minha Casa Minha Vida, principal programa habitacional do governo federal, a presidente Dilma admitiu que "não há perfeição absoluta". afirmou ainda que o programa não está imune a fraudes.

"A arte é estar atento, monitorando e obrigando a refazer. Não aceitando quando entregar errado, fiscalizando. Não há perfeição absoluta em 2 milhões e 400 mil [moradias]. O que é obrigação do poder público? É zelar pela qualidade, ficar em cima. Deu errado e vocês [jornalistas] contribuem quando denunciam", disse.

Sobre as fraudes, a presidente afirmou que "num programa desse tamanho, também podem ocorrer".

"A minha obrigação e a do governo é combatê-la [a fraude], assegurar casa da melhor qualidade possível. Nosso país tem ótimas tradições, mas tem tradições que não são muito boas, herdadas da escravidão, que acha que o povo brasileiro de baixa renda merece qualquer coisa. Eu não fui eleita para entregar coisas de qualquer jeito para a população brasileira. Eu

acho que o povo merece o que há de melhor."

A presidente afirmou que decidiu oferecer três tipos de piso aos beneficiários da primeira fase do Minha Casa, Minha Vida quando foram contratadas 1 milhão de moradas. Agora, o governo se prepara para contratar outras 2,4 milhões até 2014.

Serão ofertados piso de cerâmica, laminado em madeira ou manta vinílica. A ideia foi incluir alternativas mais fáceis de instalação, considerando que a maior parte dos imóveis já foi entregue e está ocupada. Essa solução, segundo a Caixa, atingirá 325.458 unidades do programa.

"Na primeira fase do programa os recursos não eram tão avultados, então o piso ficaria de cimento. Muitas vezes se usa piso de cimento em casas até sofisticadas. Nós estamos optando para fazer três tipos de piso", justificou a presidente.



▶ Instituto se reuniu pela primeira vez em Natal

te o final de semana no município de Nísia Floresta. De acordo com o ministro, a importação de camarão argentino não deve impactar a produção local, pois ela será limitada a 5 mil toneladas, enquanto o mercado local é de 20 vezes maior do que essa quantidade.

Outro assunto escolhido pelos conselheiros foi a seca, porém já considerando as chuvas recentes. "Choveu, e agora?" seria a pergunta, uma vez que com os poucos milímetros recém registrados no estado, Públio comenta que não os gestores públicos e a sociedade não podem

cair em um perigoso conformismo. "O espírito da questão é: choveu, agora vamos colocar a viola no saco e seguir a vida? E toda aquela preocupação existente até a semana passada? Não devemos ser mais determinados na preparação permanente para estiagens severas?", questiona ele.

No campo cultural, iniciou-se uma conversa sobre como será unificada a produção literária e do pensamento do ex-governador Cortez Pereira. A ideia é reunir artigos, reportagens, registros em vídeo e palestras que possam servir de base "para a

elaboração do modo de pensar" de Pereira. Para isso, devem ser feitas parcerias com instituições como a Universidade Federal do Rio Grande do Norte (UFRN), Fundação José Augusto, Capitania das Artes e Instituto Histórico e Geográfico.

Um quarto objetivo definido ontem foi a ideia de tornar o Forte dos Reis Magos em Patrimônio da Humanidade, como Centro Histórico de Olinda (PE), a cidade de Ouro Preto (MG) e o Rio de Janeiro.

"São pontos prioritários em que vamos trabalhar. Queremos consolidar uma casa de saber, trazer à tona o pensar, levantar as questões cruciais para o nosso desenvolvimento e dar uma contribuição importante para auxiliar as políticas de governo", fala ele.

Além de Públio José, estiveram na reunião de ontem os conselheiros Diógenes da Cunha Lima (advogado), Luzinete Viagas (secretária do Conselho), Aida e Aila Cortez (respectivamente, viúva e filha do ex-governador Cortez Pereira), Arnaud Pinheiro (empresário), Ricardo Pinto (advogado), Leonardo Barata (historiador), Lúcia Helena (poeta e escritora) e Cortez Júnior (filho do ex-governador e empresário rural).

Novo Jornal no iPad. Sua dose diária de opinião, na ponta dos dedos.



SANTA FE

3.5

V6

TAXA ZERO

50% DE ENTRADA E SALDO EM 24X SEM JUROS.



A SOFISTICAÇÃO, O LUXO E A TECNOLOGIA DE UM DOS CARROS MAIS AVANÇADOS DO MERCADO MUNDIAL.



MAKPLAN

PRONTA ENTREGA



CONSULTE CONDIÇÕES NO SITE

ESTAMOS DE PORTAS ABERTAS.
OS CARROS MAIS PREMIADOS DO MUNDO AGUARDAM A SUA VISITA.

NATAL - LAGOA NOVA - AV. PRUDENTE DE MORAIS, 4011-A
(84) 2010.1111



O parceiro ideal para seus projetos de vida.

PARCELAS A PARTIR DE R\$ **328,00***

FINANCIAMENTO NA MODALIDADE DE CDC PARA SANTA FE 11/12 3.5 (V109) 0KM, SENDO VALOR DE NF R\$ 109.900,00 COM R\$ 54.950,00 DE ENTRADA, FEITO SOMENTE COM O BANCO ALFA S/A, NO PRAZO DE 24 PARCELAS DE R\$ 2.446,81 (COM SPF*), VALOR TOTAL DA ENTRADA MAIS FINANCIAMENTO R\$ 113.673,44, TARIFA DE R\$ 760,00 (MAIS REGISTRO DE CONTRATO CONFORME A REGIÃO) COBRADA PELO BANCO ALFA S/A, PARA REGISTRO DE CONTRATO, CONFECÇÃO DE CADASTRO ETC. TAXA DE 0% A.M. (COEFICIENTE 0,04167). TAXA DE 0% A.A. MAIS IOF OBRIGATORIO DO GOVERNO, FORMANDO O COEFICIENTE APLICADO COM IOF DE 0,04293, CET MAIS IOF DE 0,13% A.M. E 1,53% A.A. JUROS SUBSIDIADOS PAGOS PELO DISTRIBUIDOR, CADASTRO SUJEITO A APROVAÇÃO, CASO O CADASTRO NÃO SEJA ACEITO PELO BANCO ALFA, DEVERA SER ENCAMINHADO PARA OUTRAS FINANCEIRAS QUE PRATICAM MAIORES TAXAS. FINANCIAMENTO PRATICADO PELAS LOJAS HYUNDAI CAOA. *SEGURO PROTEÇÃO FINANCEIRA (OPCIONAL) OFERTAS VÁLIDAS ATÉ 24/04/2013 OU ATÉ ENQUANTO DURAR O ESTOQUE. ALGUNS EQUIPAMENTOS DESCRITOS NAS FOTOS E NOS TEXTOS SÃO OPCIONAIS E PODEM OU NÃO ESTAR DISPONÍVEIS NA VERSÃO APRESENTADA NESTE ANÚNCIO. CONSULTE O DISTRIBUIDOR. FRETE E PINTURA NÃO INCLUIDOS. CONDIÇÕES SEM USO COMO ENTRADA. FOTOS MERAMENTE ILUSTRATIVAS. NOS RESERVAMOS O DIREITO DE CORRIGIR QUALQUER FALHA GRÁFICA OU ERRO DE DIGITAÇÃO.

* PARCELA NO PERÍODO DE 80 MESES REFERENTE AO CRÉDITO NO VALOR DE R\$ 23.625,00.



VEÍCULOS BLINDADOS NÍVEL-III COM GARANTIA DE FABRICA
EMPRESA CERTIFICADA PELO EXERCÍCIO BRASILEIRO

BLINDAGEM NÃO INCLUSA NO PREÇO DO VEÍCULO.

84 2010.8000

AV. AMINTAS BARROS, 1880 LAGOA NOVA

Respeite a sinalização de trânsito



Transportadora exclusiva até 31/8/2029 (11) 4343-3000 - (51) 3373-3000

DE OLHO NA DISLEXIA

/ PREVENÇÃO / PESQUISADORES POTIGUARES TRABALHAM NA CRIAÇÃO DE UM MÉTODO DE BAIXO CUSTO PARA DIAGNOSTICAR DISTÚRBO A PARTIR DO MOVIMENTO DOS OLHOS

TALYSON MOURA
DO NOVO JORNAL

O **DIAGNÓSTICO DA** dislexia está preste a ganhar uma nova arma. Uma equipe do Laboratório de Inovação tecnológica e Saúde (LAIS) do Hospital Universitário Onofre Lopes trabalha no desenvolvimento de um software capaz de oferecer um padrão de referência para os portadores do distúrbio. A primeira etapa do projeto deve ser concluída ainda neste semestre e a expectativa é de que ainda 2014 ele seja usado em triagens nas escolas da rede pública do estado.

A meta é chegar ao desenvolvimento de um instrumento capaz de auxiliar o profissional da saúde no diagnóstico da doença com um baixo custo. As ferramentas utilizadas atualmente variam entre 55 e 60 mil dólares. A equipe multidisciplinar do LAIS espera chegar ainda a um sistema móvel que possa ser levado às escolas. O grupo é formado pelo professor de Engenharia Biomédica Danilo Nagem e as fonoaudiólogas Sheila Balen e Michele Soltosky, além do mestrando em Engenharia Mecânica Alessandro Marinho.

O sistema utilizará câmeras para capturar imagens da movimentação do globo ocular de jovens enquanto eles lêem. O foco,

por enquanto, está no desenvolvimento do software que fará a leitura das imagens. Este trabalho é a dissertação de mestrado de Marinho. Nagem, o professor orientador, explicou que o movimento do olho de um disléxico durante uma leitura é bem diferente do movimento de uma pessoa que não sofre do problema. Enquanto um segue uma linha reta durante a atividade, o outro, com problema, sobe e desce no texto. Não há uma sequência linear de leitura.

Este padrão de movimentação diferenciado, explicou a fonoaudióloga Michele, retrata a dificuldade que o disléxico tem no reconhecimento da palavra. Ela comparou com uma pessoa que não tem fluência em alemão e é orientada a ler uma palavra neste idioma. "Haverá uma dificuldade maior para entender essa palavra. Isso irá alterar o padrão de leitura. Você vai fazer o movimento de ida e volta mais vezes para compreender o texto", comparou.

A professora do departamento de Fonoaudiologia da UFRN destacou ainda que, além da movimentação do globo ocular, serão estudadas maneiras de acrescentar ao sistema mecanismos que possibilitem observar as outras vertentes do diagnóstico da dislexia, como

processamento, mas, sim, com o tempo de processamento da palavra anterior, quando inserida num contexto. Este efeito é designado de *spillover* (LUEGI, 2006).

FOTOS: EDUARDO MAIA / NJ



Figura 7 - Movimentos sacádicos (linhas) e fixações (círculos). Fonte: http://en.wikipedia.org/wiki/Eye_tracking

► **Intenção do projeto é conseguir mapear o padrão de leitura dos olhos dos disléxicos**

a compreensão do texto e o aspectos fonológicos.

Entre as vantagens da utilização do software, Danilo destaca que será reduzido o tempo de diagnóstico, já que o sistema exclui a necessidade de um número grande de profissionais. Apesar de ser feito por um profissional de saúde, o teste já vai dar um direcionamento sobre a possibilidade do problema.

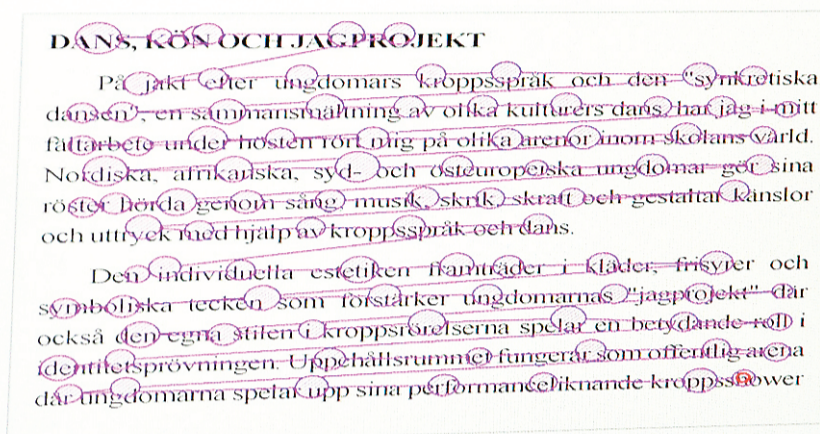
Hoje, o projeto já consegue capturar o movimento do olho,

mesmo que seja por meio de câmeras simples, e gerar um gráfico em que dá os pontos do olho no espaço. O software está em fase final e será concluído ainda neste semestre. A expectativa é de que a partir de julho ele já seja testado em outras pessoas. Por enquanto a única cobaia tem sido o próprio mestrando.

Inicialmente, explicou Danilo, será feito um teste padrão. Serão usadas como cobaias pessoas que não têm a dislexia para

se chegar ao que seria o padrão de uma pessoa normal. Em seguida e fará exatamente o contrário. O sistema será utilizado apenas em pessoas já diagnosticadas com a dislexia. Depois disso é que ele passara a ser usado como um instrumento para o diagnóstico. A segunda etapa do projeto deve contar com reforços. Alunos de engenharia biomédica, elétrica e ciência da computação estão ingressando no projeto.

ENTENDA O PROBLEMA

O que é a dislexia

Dislexia é um transtorno genético e hereditário da linguagem, de origem neurobiológica, que se caracteriza pela dificuldade de decodificar o estímulo escrito ou o símbolo gráfico. A dislexia compromete a capacidade de aprender a ler e escrever com correção e fluência e de compreender um texto. Em diferentes graus, os portadores desse defeito congênito não conseguem estabelecer a memória fonêmica, isto é, associar os fonemas às letras. A causa do distúrbio é uma alteração cromossômica hereditária, o que explica a ocorrência em pessoas da mesma família. Pesquisas recentes mostram que a dislexia pode estar relacionada com a produção excessiva de testosterona pela mãe durante a gestação da criança.

Os sintomas variam de acordo com os diferentes graus de gravidade do distúrbio e tornam-se mais evidentes durante a fase da alfabetização. Entre os mais comuns encontram-se as seguintes dificuldades: para ler, escrever e soletrar; de entendimento do texto escrito; para identificar fonemas, associá-los às letras e reconhecer rimas e aliterações; e para decorar a tabuada, reconhecer símbolos e conceitos matemáticos (discalculia).

DIFICULDADE NOS CUSTOS

Há ainda certa dificuldade na parte física do projeto. Os olhos se movimentam em uma velocidade muito alta e para uma exatidão maior no diagnóstico da dislexia é preciso que sejam utilizadas câmeras que capturem toda a variação do movimento. "É essa velocidade que vai permitir depois a análise, verificar até onde ou como foi o movimento do olho durante a leitura", explicou Danilo.

Mesmo que o foco esteja no software, o ideal é que seja comprado um equipamento com uma capacidade maior. Ainda falta o recurso. Por isso, essa demanda vai ficar para a segunda etapa. O estudo aponta que a câmera adequada deve capturar 300 imagens por segundo. Uma câmera comum, como as que são utilizadas hoje, só capturam 24 imagens em um segundo.

Alguns levantamentos de custos já foram feitos. Uma câmera que capturada 240



imagens por segundo, custa cerca de 500 dólares. Uma melhor, que seria a ideal para o trabalho, custa cerca de 800 dólares. O custo é muito baixo se comparado aos 60 mil dólares dos equipamentos utilizados hoje. Na pesquisa, para esta fase, são necessárias duas câmeras, uma para cada olho.

A idéia sobre o projeto

surgiu em Belo Horizonte, onde se desenvolveu um ferramenta semelhante, mas com custo muito alto. Danilo Nagem fazia parte da equipe da capital mineira, onde o sistema já é utilizado em algumas escolas. Em contato com os professores de BH, a orientação foi exatamente a seguida aqui: focar na criação do software, que é a maior necessidade.

DIAGNOSTICO É MUITO COMPLEXO

A dificuldade em diagnosticar a dislexia é tanta, que não há hoje nenhum dado preciso sobre a quantidade dos portadores do distúrbio no país, tampouco do estado. De acordo com a Associação Brasileira de Dislexia, a partir de estudos desenvolvidos na Europa, o transtorno acomete de 0,5% a 17% da população mundial.

A professora Michele explicou que o diagnóstico é feito a partir de um grupo multidisciplinar que analisa os vários aspectos da doença. "Imagine então a dificuldade em deslocar um grupo inteiro para fazer esse levantamento", ressaltou, lembrando que este tempo maior para identificar a doença acaba comprometendo ainda mais a

situação dos portadores porque não descobrem a causa em tempo hábil.

A partir do diagnóstico precoce, no entanto, a expectativa é, não só otimizar o diagnóstico, como possibilitar a criação de estratégias que auxiliem no desenvolvimento destas pessoas durante a idade escolar. Michele revelou que hoje

há muitos relatos nas escolas de crianças com dificuldade no desenvolvimento da leitura, escrita e de matemática. Apesar de nem todas terem como causa principal a dislexia, aquelas que têm precisam ser tratadas o quanto antes porque a situação só se complica a medida que os níveis disciplinares vão avançando.



Editor
Everton Dantas

E-mail
evertondantas@novojornal.jor.br

Fones
84 3342.0358 / 3342.0350

A NOTÍCIA BOA

Disléxicos costumam ter o lado direito do cérebro mais desenvolvido que o esquerdo. Com isso, possuem facilidade para atividades ligadas à criatividade. Eles geralmente também adquirem caráter empreendedor. Por isso, a recorrência do distúrbio é grande entre cientistas, escritores e personalidades do mundo empresarial e político. Confira abaixo uma lista de 15 disléxicos famosos produzida com base em dados da ABD (Associação Brasileira de Dislexia).

Agatha Christie
(escritora)

Charles Darwin
(cientista)

Cher
(cantora)

Franklin D. Roosevelt
(32º presidente dos EUA)

George Washington
(1º presidente dos EUA)

Leonardo Da Vinci
(artista e inventor)

Napoleão Bonaparte
(imperador da França)

Pablo Picasso
(artista plástico)

Robin Williams
(ator)

Thomas A. Edison
(inventor da lâmpada)

Tom Cruise
(ator)

Vincent van Gogh
(pintor)

Winston Churchill
(primeiro-ministro britânico)

Walt Disney
(fundador dos estúdios Disney)

Whoopi Goldberg
(atriz)

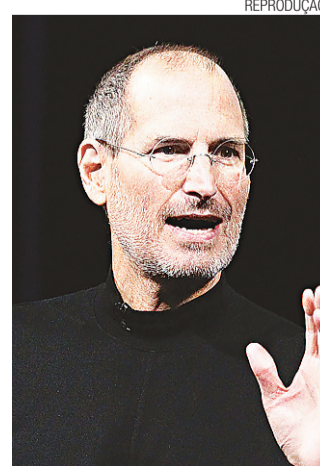

► Steve Jobs, fundador da Apple, também era disléxico

Economia

UNICRED
NATAL/RN
UM TIME VENCEDOR
Fale com a gente - 4009.3535

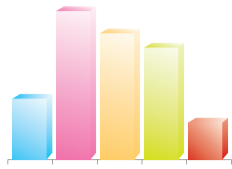

INDICADORES

	DÓLAR	EURO	IBOVESPA	TAXA SELIC	IPCA (IBGE)
COMERCIAL	2,024		1,08%	7,5%	0,47%
TURISMO	2,160	2,629	54.884,75		



Editor
Marcos Bezerra

E-mail
marcosbezerra@novojournal.jor.br

Fones
84 3342.0358 / 3342.0350

BOLA DENTRO

/ CONSTRUÇÃO / EMPRESÁRIO APONTA NOVO FÓRUM RN COMO UM CAMINHO PARA O SETOR NÃO PERDER OPORTUNIDADES, COMO OS RESORTS QUE MIGRARAM PARA OUTROS ESTADOS

SÍLVIO ANDRADE
DO NOVO JORNAL



A INSEGURANÇA JURÍDICA, os obstáculos que impedem o setor turístico se desenvolver, a falta de logística e infraestrutura estão entre os maiores problemas apontados pelo empresário da construção civil, Sílvio Bezerra.

Para Bezerra estes são temas que devem entrar na pauta de discussões do Novo Fórum RN criado pelo NOVO JORNAL e líderes empreendedores do Estado. O Fórum criado oficialmente segunda-feira vai priorizar as discussões a partir dos problemas e buscar soluções sob a perspectiva do empresariado, explicou o diretor do jornal, Cassiano Arruda Câmara.

O Fórum, segundo Sílvio Be-

zerra, surgiu de bate-papos informais entre empresários no verão passado. "A ideia é discutir assuntos que estão fora da pauta diária dos governos", especificou.

A contribuição do Fórum será ajudar no campo das discussões e geração de ideias. "Vamos trabalhar com assuntos diversos e desenvolver projetos com propostas visando soluções", explicou. O público alvo dessas soluções são a sociedade, o governo e os próprios empresários. "Queremos tirar do papel as sugestões e ideias para que elas surtam efeitos", ressaltou Bezerra.

Os empresários estão impossibilitados de fazer sua parte no desenvolvimento porque são alvo da insegurança jurídica gerada por exigências exageradas por parte, principalmente, de ambientalistas que entram com ações judiciais para impedir a execução de obras que já foram, inclusive, licenciadas, desabafou Sílvio Bezerra.

Por causa desses entraves gerados pelos questionamentos de

ambientalistas, o RN perdeu oportunidades de construir vários resorts no litoral e, com isso, deixou de gerar emprego e renda para a população, disse o empresário.

Há casos, de pedidos de licenciamento de projetos de campos de golfs que passaram três, quatro anos para serem aprovados e, por causa da demora, muitos empreendedores saíram do RN para construir em estados vizinhos como Pernambuco e Ceará. Mesmo tendo alguns empresários assinado Termo de Ajustamento de Conduta (TAC) com o Ministério Público, os projetos acabam engavetados por causa das ações judiciais de terceiros, queixou-se Bezerra.

Pelo menos 20 campos de golfe deixaram de ser construídos em projetos de resorts no RN porque houve demora de licenciamento ou, mesmo com licenciamento, houve questionamento na justiça estadual. Enquanto isso, a Bahia e o Ceará, cada um, já têm cerca de 20 campos de golfe construídos antes da crise econômica mundial

que atingiu a Europa - origem da maioria dos empresários que pretendiam investir no RN. Com a crise e os entraves jurídicos, eles trocaram o RN pelos estados vizinhos, lamentou Bezerra.

Segundo Sílvio Bezerra, os entraves são tão grandes que seria melhor que os responsáveis pelas licenças ambientais dissessem que os projetos são inviáveis ao invés de protelarem sua aprovação. A indefinição, avaliou, faz com que se percam entre 3 e 4 anos, modifiquem-se os projetos que, no final, não serão construídos por causa das exigências.

Por que na Bahia, no Ceará e em Pernambuco pode-se construir e aqui não? questiona Sílvio Bezerra dando o exemplo do shopping RioMar, em Recife, construído em cima de área de mangue e inaugurado em outubro de 2012. Todos os projetos desenvolvidos no RN, explicou Bezerra, adotam todos os preceitos ambientais e mesmo assim não são aprovados.

O Rio Grande do Norte e Natal têm belezas naturais diferen-



► O empresário Sílvio Bezerra no lançamento do Novo Fórum RN

ciadas e que atraem turistas mas, mesmo assim, na contramão do que acontece no mundo inteiro, não se pode construir nessas áreas, criticou Bezerra. São casos de entraves judiciais que impedem a economia de evoluir que serão debatidos no Novo Fórum RN, explicou o empresário.

INFRAESTRUTURA

No rol de problemas que impedem o desenvolvimento do Estado, Sílvio Bezerra incluiu também a lentidão na conclusão de obras como a ligação da Prudente de Moraes com Parnamirim. Da mesma forma cita que a estrada de Pipa, hoje cenário de novela global, já deveria ter sido ampliada da mesma forma que são lentas as obras dos acessos ao aeroporto de São Gonçalo do Amarante e da Moema Tinoco, que liga o litoral

norte a Natal. Essa demora é por que faltou prioridade? questionou.

"O Novo Fórum RN pretende colocar na mesa de discussões temas que os governos federal, estadual e municipais não têm tempo de discutir porque, talvez, estejam mais preocupados em apagar outros incêndios", afirmou Sílvio Bezerra. "A atitude deles (políticos) é mais de reação do que de ação", resumiu.

O Brasil perdeu várias oportunidades de investimentos devido ao imobilismo estatal e falta de segurança jurídica. "Qual a segurança que o investidor tem aqui?", ponderou. "O capital vai para onde não existe crise", ensinou. Segundo Sílvio Bezerra, os empresários vêm para o RN, investem, cumprem a legislação, acertam TAC com o MP e os ambientalistas embargam tudo.

SUCESSO É MAIS QUE FAZER BONS NEGÓCIOS, É PODER REALIZAR SONHOS.

A Cyrela Plano&Plano vem a público agradecer aos seus parceiros e corretores, e em especial, aos seus clientes no Rio Grande do Norte pelo enorme sucesso dos seus últimos eventos.

Já foram mais de 30 milhões em vendas geradas nos últimos 30 dias.

O enorme sucesso do Feirão de Imóveis Prontos para Morar que aconteceu no último final de semana é a prova da confiança das dezenas de famílias que optaram por morar ou investir nos empreendimentos de uma empresa que preza pelo alto padrão de engenharia, pela solidez financeira e pela credibilidade.

Obrigada Rio Grande do Norte.
Obrigada Natal, por acreditar em nosso trabalho.



Callavz

**AGUARDEM NOVIDADES.
VAMOS TRAZER MAIS OPORTUNIDADES PARA
VOCÊ REALIZAR O SONHO DO IMÓVEL PRÓPRIO.**

CYRELA PLANO&PLANO



Editor
Moura Neto

E-mail
mouraneto@novojournal.jor.br

Fones
84 3342.0358 / 3342.0350

EDUARDO MAIA / NJ



► De acordo com o acompanhamento em tempo real do Departamento de Trânsito, o Rio Grande do Norte registra hoje mais de 910 mil veículos

E VAI FICAR PIOR, ALERTA ESPECIALISTA

HUMBERTO SALES / NJ



► Enilson Medeiros, professor

Enilson Medeiros, professor da Universidade Federal do Rio Grande do Norte (UFRN) com pós-graduação focada na engenharia de trânsito, é categórico quando o assunto é o aumento da frota de veículos: "É sem sentido esperar que a população, com a chance, não vá comprar um carro".

Neste processo, na ótica do professor universitário, falta o poder público como regulador do trânsito. "Todo mundo ter carro é um sinal de riqueza, claro. Mas não quer dizer que é preciso usar o carro para ir a padaria. É preciso ter espaço para a bicicleta, para o transporte público e calçadas apropriadas para estimular a caminhada", aponta Medeiros.

E Natal, segundo ele, perdeu o "bonde" do planejamento. "Natal demorou muito a reagir e afogou a perspectiva de planejamento público. Uma cidade que é estudada no Brasil todo como modelo de planejamento, por ter um plano diretor quando tinha apenas 10 mil habitantes. Até hoje não se avaliou os impactos do corredor da avenida Bernardo Vieira, que foi a única ação feita em direção ao transporte público nos últimos 15 anos", disse Enilson.

O problema da capital, no entanto, não estaria apenas no aumento da frota. "Mesmo que a quantidade não tivesse crescido, cidade está incapaz de oferecer tráfego fluido. Não se pensa no uso do solo da cidade, liberando construções de vários geradores de tráfego, principalmente prédios, em áreas críticas", critica o professor.

E ainda vai além, quando o assunto é o quanto o trânsito da capital é ruim pela falta de planejamento. "Se você pensa que o trânsito de Natal é caótico, sossegue. Ainda vai ficar muito pior. O caos está muito longe", alerta Enilson Medeiros.

A saída para a cidade, segundo ele, é pensar em um futuro além dos carros. "Planejamento não é apenas sentar para fazer projetos. As obras para a Copa do Mundo são fruto de projetos. A função de planejar não deve ser delegada a uma consultoria, deve ser cotidiana, feita pelo poder público. E daqui a dez anos a cidade vai se arrepender de não investir na malha ferroviária", aponta o especialista.

CAOS URBANO

/ TRÂNSITO / FROTA DE VEÍCULOS CADASTRADOS NO DETRAN DO RIO GRANDE DO NORTE MAIS QUE DOBROU EM MENOS DE UMA DÉCADA; SÓ EM NATAL, EMPLACAMENTO DE CARROS ZERO KM CRESCEU QUASE 50% ENTRE 2011 E 2012

PAULO NASCIMENTO
DO NOVO JORNAL

O número de emplacamentos de carros zero km em todo o estado vem crescendo de forma exponencial ano após ano. Comparando os dados de 2011 com os registros feitos no ano passado pelo Departamento Estadual de Trânsito do RN (Detran-RN), o aumento foi de 46,8% apenas em Natal. A alta registrada pelo órgão passa por uma série de fatores econômicos, impulsionados por esforços do próprio governo federal como das montadoras.

O aumento da venda de carros no Rio Grande do Norte fez com que a frota de veículos cadastrados, em números absolutos, mais que dobrasse em menos de uma década. Em 2005, por exemplo, existiam 407.356 cadastros, enquanto que até ontem, de acordo com o acompanhamento em tempo real do Departamento de Trânsito, chegou-se aos mais de 910 mil veículos.

O número atual de automóveis de passeio (405.361), por exemplo, está quase empatado com o número total de veículos (carros, caminhões, ônibus, motos) que circulavam há oito anos. A média de crescimento anual, que gira próximo dos 60



EDUARDO MAIA / NJ

► Falta de estacionamento é uma das consequências do crescimento da frota

mil veículos a cada ano, pode fazer com que o RN atinja a marca de um milhão de veículos no próximo ano.

Em 2012 o Detran emplacou 28.501 carros na capital, em comparação com os 19.406 emplacamentos feitos há dois anos. O número transformou a variação negativa de 3% registrada em 2011 para um valor positivo de 2,55% no ano passado. O crescimento

geral do RN foi pequeno em relação a capital por conta da queda nos registros de veículos novos no interior. Após dois anos de alta (28,8% em 2010 e 21,5% em 2011), a queda registrada foi de 13,5%. A diminuição no percentual de emplacamentos se deu quando 75.286 veículos de todos os tipos foram emplacados em 2010 e 72.960 em 2011.

O crescimento não foi re-

gistrado apenas entre os anos mais recentes. Ele faz parte de uma série histórica de aumento do registro de carros novos e da própria frota de veículos em todo o RN.

Entre 2008 e 2012 o Detran-RN registrou 348.450 emplacamentos. Destes, pouco mais de 132,4 mil foram feitos em Natal e o restante - 216 mil - no interior potiguar. Os registros saí-

ram de 65.078 no início da série para os 74.821 do ano passado.

O aumento exponencial da frota de veículos no estado causou um fenômeno registrado pelo Instituto Brasileiro de Geografia e Estatística (IBGE) em suas pesquisas. De acordo com pesquisas do órgão, o índice de motorização do RN, que aponta a quantidade de veículos por cada habitante, era de 4,33 pessoas por veículo até 2010. Em apenas quatro anos, o valor caiu para 3,6 pessoas por veículo.

O índice está bem acima da média do índice de motorização do Nordeste. Segundo um apêndice apresentado pelo Instituto de Pesquisa Econômica Aplicada (Ipea), a região tem uma média de 11,40 habitantes por veículo.

De acordo também com dados do Ipea, em dez anos (1998-2008) o índice de motorização brasileiro subiu 30%, principalmente por conta da facilidade de acesso ao crédito. E o número pode crescer ainda mais, já que a estimativa da Associação Nacional dos Fabricantes de Veículos Automotores (Anfavea) é de alcançar até 2020, através de investimentos superiores aos R\$ 30 bilhões, a proporção de 250 veículos para cada grupo de mil habitantes.

COORDENADOR ELENCA FATORES DO CRESCIMENTO

EDUARDO MAIA / NJ



► Marcelo Brito, coordenador do Detran

Uma série de fatores, principalmente econômicos, empurram os consumidores para chegarem a realizar o sonho de ter um carro novo na garagem de casa. Essa, pelo menos, é a avaliação feita pelo coordenador de registro de veículos do Detran-RN. Na visão de Marcelo Brito, uma série de ocorrências, relacionadas a incentivos estatais e manobras das fábricas de automóveis, compõem o cenário de crescimento da frota, que é registrado em todo o país.

Para ele, não foi apenas a redução do IPI (Imposto sobre Produtos Industrializados) foi responsável pelo aumento das vendas e registros, já que a média de crescimento da frota está, com exceção de 2011 (9,97%), acima dos 10%.

Assistimos nos últimos anos uma facilidade para que o consumidor financie veículos em longo prazo. Assim como o aumento da renda da classe mé-

dia, que quer realizar o sonho de ter um carro", afirma Brito. Outro fator destacado pelo coordenador é o papel das montadoras. "Tem uma coisa que poucas pessoas percebem. A cada ano as empresas lançam novos modelos ou reestilizam os antigos. Além de movimentar o mercado, coloca o consumidor em uma posição de sempre querer o novo", destaca Marcelo.

DADOS

407.356

Frota do RN em 2005

910.199

Frota do RN em 2013 (até 23/04)

46,8%

Crescimento nos emplacamentos em Natal entre 2011 e 2012

74.821

Veículos novos emplacados no ano passado em Natal

3,6

Percentual de pessoas por veículos no RN

Fonte: Detran e IBGE

DETRAN PODE NÃO SUPORTAR A DEMANDA

Apesar das recentes altas no registro de veículos novos, o Detran-RN se deparou com uma inversão na tendência no início deste ano. A diminuição foi registrada tanto na capital (-2,6%) como no interior (-2,1%), em comparação com o primeiro trimestre do ano passado.

A mudança de panorama, segundo o coordenador de registros, não deverá ser mantida. "Esperamos que um aumento significativo seja registrado até o fim do ano. A presidente Dilma (Rousseff) agiu rápido segurando o IPI reduzido até dezembro", disse Marcelo Brito.

No fim de março o governo federal decidiu prorrogar, pela quarta vez, a redução do imposto sobre os automóveis. Até dezembro o patamar ficará entre 2% e 8%, como forma de manter

a indústria automobilística aquecida.

O crescimento beneficia a economia, mas deixa o coordenador preocupado com duas coisas. Primeiro, a um nível mais próximo, ele acha que o órgão em que trabalha pode não suportar a demanda. "Os atendimentos são concentrados na sede (em Cidade da Esperança) e são muitos processos para resolver. Recentemente tivemos problemas com despachantes, que às vezes atrapalham o trabalho. Não sei se a estrutura suportará a demanda", conta Marcelo.

O outro ponto é a respeito da infraestrutura das cidades para receber tantos veículos, em especial os automóveis. "Nenhuma cidade do país foi preparada para a demanda de veículos. E sou muito pessimista quando o assunto é a melhoria prometida com a chegada da Copa do Mundo. Acredito que possa apenas amenizar a situação", destaca o coordenador.

O BURACO É MAIS EMBAIXO

/ SISTEMA PRISIONAL / JUIZ DO CNJ QUE INSPECIONA UNIDADES NO RN VAI SUGERIR FECHAMENTO PERMANENTE DO CDP DA RIBEIRA; UNIDADE É CONSIDERADA PROBLEMÁTICA E HOJE ABRIGA MAIS DE 100 DETENTOS

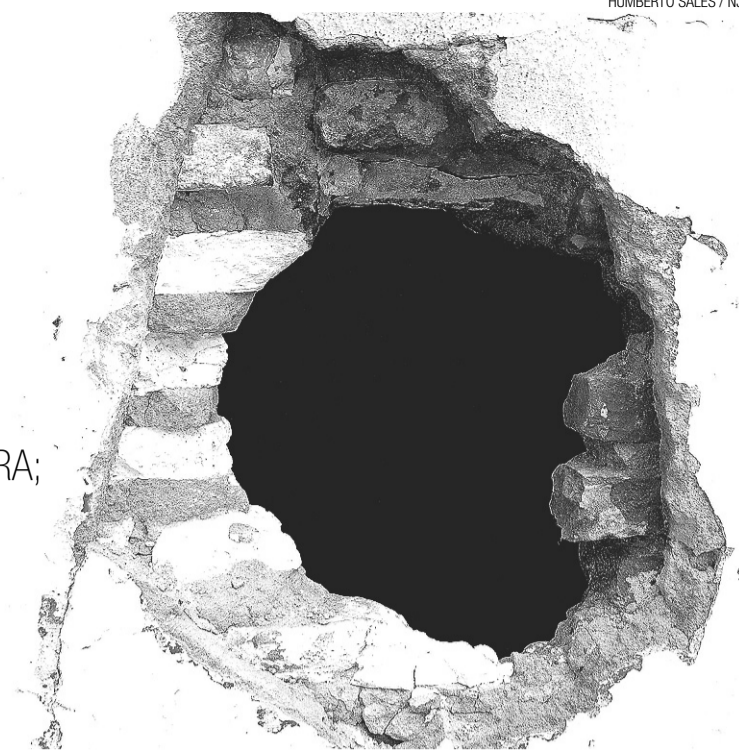

► Detentos abriram buraco na parede do CDP na última rebelião

MARCO CARVALHO
DO NOVO JORNAL

O JUIZ ESMAR Custódio Filho, do Conselho Nacional de Justiça (CNJ), irá recomendar a extinção do Centro de Detenção Provisória (CDP) da Ribeira, na zona Leste de Natal. Na visão do magistrado, o CDP se destaca negativamente dentro de um cenário igualmente deficitário. Enquanto outras unidades enfrentam problemas contornáveis, a unidade na Ribeira não tem mais como ser recuperada, segundo o juiz.

Custódio lidera o Mutirão Carcerário, atividade do CNJ para revisar processos de execuções penais no Rio Grande do Norte. Simultaneamente, o magistrado percorre todas as unidades prisionais do Estado para realizar inspeções. Quase todas já foram vistoriadas. Até o final da semana, a única que resta, Penitenciária Estadual de Paranamirim, deverá ser visitada por Custódio e sua equipe. Ontem, a Penitenciária de Alcaçuz, em Nísia Floresta, foi inspecionada.

Ao final dos trabalhos, que deve ser prolongar até a próxima semana, o juiz coordenará a elaboração de um relatório a ser apresentado ao pleno de conselheiros do CNJ. As medidas sugeridas serão analisadas e ratificadas ou não pelo órgão. Ontem, o juiz que inspeciona as unidades potiguaras antecipou ao NOVO JORNAL uma das recomendações que irá sugerir no documento: o fechamento do CDP da Ribeira.

Desde o início das inspeções, o discurso do magistrado tem se caracterizado pelas fortes críticas direcionadas ao Sistema Prisional potiguar. Dentre todas as situações constatadas no estado, Custódio disse ter se surpreendido de forma mais grave no CDP da Ribeira. "Aquele CDP não deveria está mais funcionando, não sei como con-



► Centro de Detenção Provisória (CDP) da Ribeira: alvo de motim no último final de semana

segue continuar funcionando. Vou propor que se torne o lugar impróprio para a manutenção de presos", disse. "Era para ser transformado em um centro cultural ou algo do tipo", sugeriu na sequência.

Na opinião dele, muitas unidades do RN necessitam de adequações, mas não há viabilidade para que isso aconteça na unidade da Ribeira. "As outras unidades são deficitárias, mas podem ser arrumadas", afirmou o magistrado. A unidade da Ribeira abriga atualmente 105 detentos, a sua maioria em regime provisório.

Se a situação já era ruim no Centro quando foi inspecionado pelo juiz do CNJ, pode ter piorado após um motim registrado no final de semana passado. Na edição de ontem, o NOVO JORNAL informou sobre os problemas acarretados em virtude da revolta dos presos. Na confusão, colchões foram incendiados, celas depredadas e um enorme buraco foi aberto na parede.

A direção do local atribuiu

a revolta à irritação dos presos por consequência das constantes revistas. As revistas são necessárias, segundo a direção, para inibir a utilização de qualquer produto ilícito dentro da unidade que tenha sido arre-

messada por alguém do lado de fora.

ALCAÇUZ

O juiz do CNJ dedicou a maior parte dessa terça-feira a inspecionar a maior unidade

"SE FECHAR, PARA ONDE VOU MANDAR OS PRESOS?"



► Henrique Baltazar, juiz

Caso as recomendações sugeridas pelo juiz Esmar Custódio sejam acatadas pelo pleno do CNJ, provavelmente serão direcionadas à Vara de Execuções Penais de Natal, responsável pelas inspeções de unidades prisionais. Sugestões também devem ser compartilhadas com o Governo do Estado do RN para que se providencie melhorias.

Ontem, o juiz Henrique Baltazar Vilar dos Santos, da Vara de Execuções Penais de Natal, comentou a análise do juiz Esmar Custódio quanto à situação do

prisional do Estado: a Penitenciária de Alcaçuz. Até às 15h, o magistrado permaneceu no interior do presídio checando informações sobre condições da manutenção de presos na unidade. E o resultado não foi diferente de outros locais: "O que vimos foi caos e abandono".

Para o juiz Esmar Custódio, o que difere Alcaçuz de outras unidades do RN é a sua dimensão. Com maiores proporções da população de presos, os problemas também são maiores. "Falta investimento em manutenção. Há presos acima da capacidade e mantidos de forma deficitária", afirmou o juiz.

Os problemas estruturais preocuparam particularmente o magistrado. "Dentro da unidade, há diversas avarias, celas quebradas e túneis na iminência de desabar", destacou. Na visão dele, Alcaçuz "é um depósito de pessoas que serve para esconder a realidade".

Na sexta-feira passada, a autoridade responsável pelas inspeções já havia ido a Alcaçuz acompanhado do ministro Joaquim Barbosa. Ambos inspe-

cionaram previamente as condições do local e, em menos de 15 minutos, deixaram o presídio. "Hoje, tive mais tempo. Passei praticamente o dia todo lá", esclareceu Custódio Filho. Durante a visita na semana passada, Barbosa havia classificado a situação como "desesperadora".



► Esmar Custódio Filho, juiz do CNJ

CDP da Ribeira. "Ele tem toda a razão ao falar isso. É aquilo que a gente sempre vem dizendo sobre a estrutura", ratificou Baltazar. O magistrado potiguar informou que deverá conduzir nova inspeção na próxima semana para antecipar a análise sobre uma provável interdição na unidade.

Apesar de informar que irá tomar providências quanto a situação, Baltazar também antecipa que o fechamento da unidade poderá ser medida inviável dado o déficit de vagas no Sistema. "Quando se fecha, tem que

levar os presos para algum lugar. Não posso soltar sem justificativa. Tem que ter lugar para botar quando fechar lá", afirmou.

Uma saída apontada pelo juiz é a interdição parcial, medida tomada no ano passado em Alcaçuz e na Cadeia Pública Raimundo Nonato, na zona Norte de Natal. A interdição parcial impede que novos detentos sejam admitidos na unidade. "A única coisa que posso fazer é controlar a entrada e dizer que não se recebe mais ninguém", concluiu.

/ EXONERAÇÃO /

Major deixa comando do 1º Batalhão após investigação

A major Maria Tereza Melo dos Santos Boggio deixou o comando do 1º Batalhão da Polícia Militar. Investigada pelo Ministério Público Estadual por suposta participação em desvio de dinheiro da Corporação, a oficial entregou carta ao comandante-geral a quem solicitou a exoneração do cargo. No documento, sustentou que a decisão seria para se dedicar à defesa no processo que corre na 3ª Vara da Fazenda Pública de Natal.

A major Tereza foi a primeira mulher a comandar um batalhão de Polícia no Rio Grande do Norte. Os policiais do 1º BPM, responsável pelo patrulhamento da zona Leste da capital, ficaram sob o seu comando até o início do mês de abril passado. O comandante-geral da PM, coronel Fran-

cisco Araújo, acatou o pedido da major e a exonerou do cargo de comandante de batalhão. Araújo a designou para a Diretoria de Ensino da Corporação. Atualmente, a oficial está afastada por licença da Junta Médica.

A oficial é apontada como integrante de um esquema de desvio de dinheiro que supostamente era comandado pelo seu irmão, o major Francisco Flávio Melo dos Santos. Flávio, que permanece como chefe de operações do Comando de Policiamento do Interior (CPI). Ele é acusado de supostamente desviava cheques enquanto ocupou o posto de Tesoureiro-geral da PM, no ano de 2005.

A denúncia foi oferecida pelo Ministério Público no dia 20 de março passado e aguarda ma-



► Maria Tereza Melo dos Santos Boggio, major da PM

nifestação de sete policiais militares - dentre eles os dois maiores - e outras duas pessoas apontadas como integrantes do esquema. Os promotores da Defesa do

Patrimônio Público pedem à Justiça a restituição de R\$ 334.475,30 que teria sido desviado. O tenente-coronel Klecius é o novo comandante do 1º BPM.

O NOVO JORNAL informou com exclusividade sobre a investigação no final do mês de março passado. A reportagem intitulada "MP enquadra PMs" informou que do total de mais de R\$ 300 mil, o Ministério Público revelou que ao menos R\$ 188.069,51 teriam sido destinados a amigos e familiares do major PM Flávio, "favorecendo-os diretamente sem nenhuma motivação específica a não ser o dolo de auferir o desvio de dinheiro público". O valor restante teria sido emitido pelo major Flávio sem que fossem seguidas as exigências legais.

A maior favorecida com os valores dos cheques emitidos pelo major Flávio, de acordo com as investigações, era a sua irmã, major Tereza. Um total de R\$ 106.338,00 teve ela como beneficiária. Os nú-

meros e cópias dos cheques foram anexados ao processo.

Os promotores detalham na ação, informada na reportagem, que "sem nenhuma base legal ou regulamentar e à margem de qualquer transparência, o demandado realizava uma intensa movimentação de cheques destinados ao pagamento de diárias, de fornecedores, bem como beneficiava nominalmente, sem nenhuma justificativa, membros da corporação e civis". Na visão do Ministério Público, o oficial superior "desviava para si ou para outrem, as verbas integrantes do acervo patrimonial da PM/RN, emitindo ordens de pagamento para custear supostas despesas sem a observância das formalidades legais ou regulamentares aplicáveis à espécie".

O RAIO-X DA COPA

TECNOLOGIA | APONTADO COMO REFERÊNCIA PARA A COPA DE 2014, INSTITUTO DE RADIOLOGIA DE NATAL COMPRA TOMÓGRAFO DE 64 CANAIS QUE REGISTRA IMAGENS EM TRÊS DIMENSÕES, COLORIDA E COM DEFINIÇÃO DE QUALIDADE SUPERIOR AO RAIO-X TRADICIONAL

FELIPE GALDINO
DO NOVO JORNAL

TECNOLOGIA DE ÚLTIMA geração, atendimento diferenciado, reconhecimento nacional. Próximo de fazer 46 anos de fundação, o Instituto de Radiologia de Natal é uma referência no diagnóstico de imagem em todo o país e não para de investir. A prova disso é que agora, após o fim dos exames, o paciente pode sair com uma imagem em três dimensões, colorida e com uma definição de qualidade superior em mãos; algo bem diferente da foto preta e branca de até pouco tempo atrás. No Nordeste, só no Rio Grande do Norte isso é possível, já que o Instituto de Radiologia é a única clínica da região a ter um tomógrafo de 64 canais, responsável pela façanha. Na Copa do Mundo Fifa de 2014, em Natal, o Instituto será a unidade médica oficial para o diagnóstico de imagens.

Localizado no cruzamento da Avenida Afonso Pena com a Rua Jundiá, no bairro de Tirol, o Instituto de Radiologia foi fundado em maio de 1967 e hoje tem um prédio com área de 2.400 metros quadrados; possui uma equipe com 50 médicos e 300 funcionários. Recebe uma média de 800 pacientes diariamente. O tomógrafo de 64 canais é uma das "meninas dos olhos" da equipe médica. Além de proporcionar uma imagem de alta resolução, o equipamento adquirido em dezembro de 2012 é benéfico também porque emite o mínimo de radiação durante o processo do exame, quando o paciente está deitado na máquina e sendo, literalmente, escaneado. "O IRN sempre primou pela qualidade do diagnóstico por imagem. Então recentemente adquirimos um tomógrafo com 64 canais, com redução de

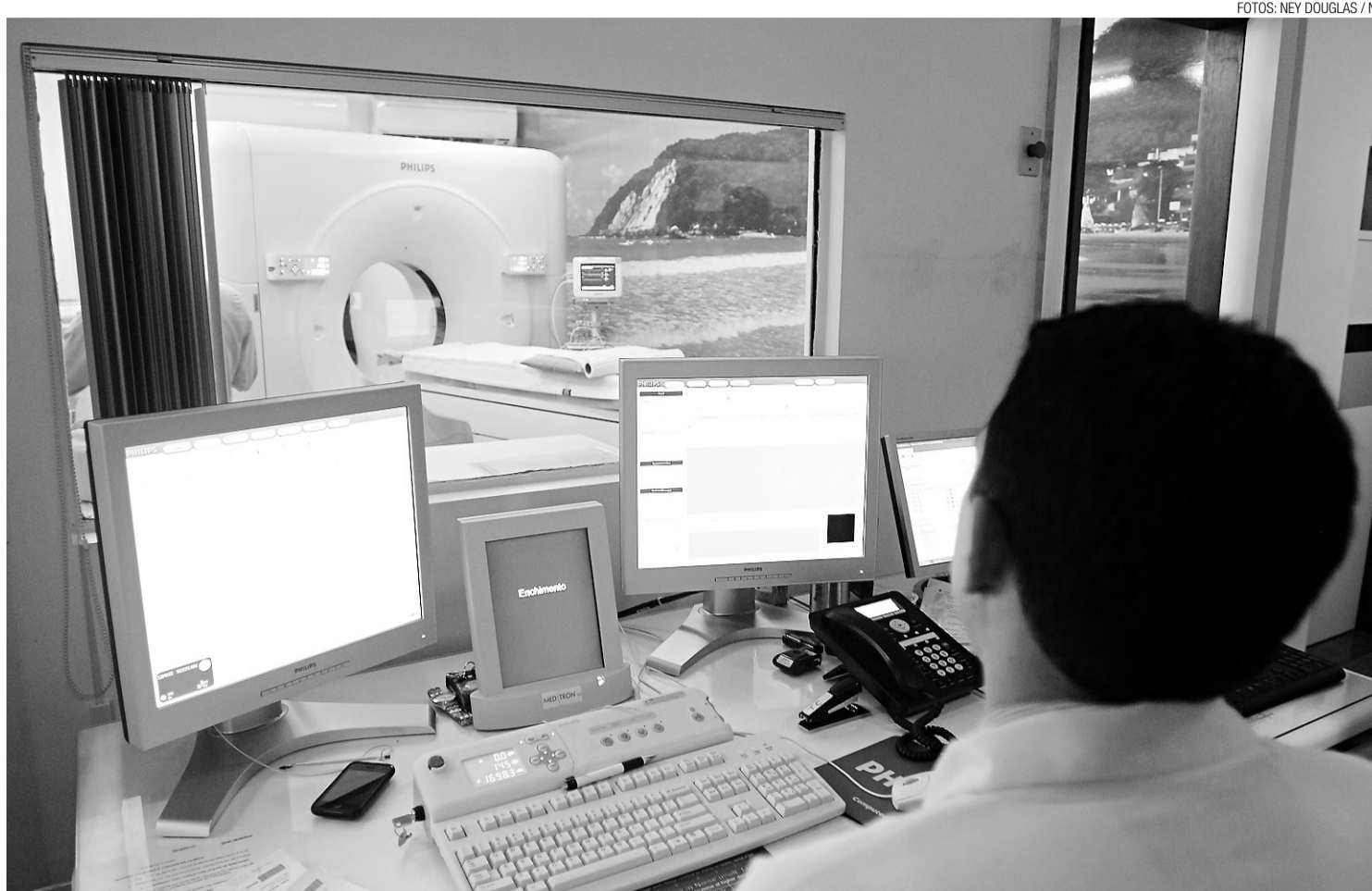

FOTOS: NEY DOUGLAS / NJ

▶ Tomógrafo de 64 canais adquirido pelo Instituto de Radiologia de Natal é umas 'meninas dos olhos' da Casax

radiação para o paciente. Foi o segundo tomógrafo instalado no Brasil; só tem aqui e um em Campinas (SP)", afirmou o médico Francisco Lopes de Araújo Neto, do Instituto de Radiologia de Natal.

O pioneirismo potiguar faz parte da história do Instituto. "A primeira ultrassonografia do estado fomos nós que fizemos; a primeira tomografia também", lembrou o diretor da clínica, Marcus Vinícius Maia Passos. A unidade inovou com a introdução de exames cardíacos e odontológicos.

O tomógrafo Conebeam é a tecnologia mais nova na área. O aparelho, adquirido há um ano, faz uma tomografia panorâmica da arcada dentária. A cirurgiã

dentista Andressa Ritchelly é a responsável por analisar e trabalhar as imagens tiradas no equipamento.

Ela fazia seu trabalho quando a reportagem chegou. As vantagens em relação às tecnologias anteriores são bem superiores, pelo menos de acordo com o que a dentista explicou: "Tem um menor índice de radiação por ser digital, além de ter uma definição bem melhor de imagem, quase perfeita. O tempo que o paciente fica na máquina é bem menor e também tem a importância para o meio ambiente, já que não usamos produtos químicos".

Para Marcus Vinícius, o Instituto é uma clínica diferenciada porque é totalmente

digital. "Também temos a parte de exames cardiológicos, então temos uma unidade chamada cardionuclear, que vamos mudar pra Bioimagem [a parte molecular da medicina]. Temos todos os exames cardiológicos aqui", afirmou. Outro diferencial está no agendamento e facilitação de retirada de exames pela internet sem ter a necessidade de o paciente voltar à clínica pra pegar os exames.

O médico responsabiliza sua equipe médica e a qualidade dos equipamentos pelo sucesso da clínica: "Acredito que (o sucesso) seja da equipe médica porque não adianta ter só equipamentos caros e não ter uma equipe por trás; e a ética médica por trás de tudo isso", finalizou.

APROVAÇÃO DOS PACIENTES

Além de tomografia, o Instituto de Radiologia é conhecido por fazer exames de ultrassonografia, mamografia, ressonância magnética, raio-X, desintometria e também sintilografia, diagnóstico da medicina nuclear responsável por descobrir problemas cardíacos.

A aposentada Terezinha Rosa, de 58 anos, tinha acabado de fazer seu exame na sala da desintometria óssea quando a reportagem chegou. Ela estava com um problema nas pernas e preferiu fazer os exames na clínica.

"Gosto muito daqui. Sou bem atendida e tenho um resultado rápido", ressaltou, sem especificar qual problema a afligia. Sabe-se que a desintometria é usada para identificar o nível de osteoporose no paciente.

HISTÓRIA

O Instituto de Radiologia de Natal foi fundado em maio de 1967. Os dois sócios fundadores foram os doutores Paulo Bezerra e José Jorge Maciel. Primeiramente o Instituto começou suas atividades no Hospital Médico Cirúrgico, em 1967. Quatro anos depois adquiriu uma sede própria na Rua Manoel Machado, em Petrópolis, e em 1978 se mudou para o atual endereço.

O Instituto começou com radiografias simples contrastadas, evoluiu com mamografia, ultrassonografia, tomografia computadorizada, densitometria óssea, ressonância magnética e medicina nuclear. "É pioneira no fato de trazer para o RN o que existe de mais atualizado em diagnóstico por imagem" disse Francisco Lopes Neto, da direção do IRN.

EXPANSÃO PARA PARNAMIRIM

O Instituto de Radiologia de Natal pretende ser de Parnamirim também. A instituição já possui uma unidade instalada desde o ano passado na clínica Harmony Center, e no momento está construindo uma unidade na Zona Sul, na Rua Lima e Silva – próximo ao Hospital da Promater.

O próximo passo é ir para a cidade vizinha da capital. "Iniciaremos as atividades nos próximos 30 ou 45 dias em Parnamirim; aí a gente acredita que vai ser uma grande conquista para a gente e para a população porque vamos poder levar a mesma estrutura que temos aqui pra lá", comentou Marcus Vinícius Passos.

Para ele, Parnamirim já é uma cidade grande e carente quanto ao diagnóstico precoce. Todos os diagnósticos básicos (raio-X, ultrassonografia, tomografia, densitometria) serão feitos quando a unidade ficar pronta.

"A população vai conseguir num mesmo local realizar praticamente todos os exames, sejam preventivos ou de diagnóstico de alguma doença. Ficaremos ao final deste ano com quatro unidades próprias, além de sermos prestadoras de serviço no Papi", destacou o diretor. O interior do estado também ganhará uma unidade e preferiu não adiantar a cidade onde o prédio será instalado.



▶ Instituto se prepara para expandir seus domínios com nova unidade em Parnamirim

A PRIMEIRA 'OBRA' DA COPA DO MUNDO

O Instituto de Radiologia será a unidade de diagnóstico de imagem oficial na Copa do Mundo do ano que vem, em Natal. De acordo com o médico Marcus Vinícius, quando Natal fez o projeto se candidatando para a Copa, foi obrigado a apresentar clínicas que pudessem ser usadas durante o evento. O Instituto de Radiologia foi lembrado.

"Eles analisam: Aquela

cidade tem condições? Caso um jogador se machuque ele vai poder fazer os exames necessários pra ser tratado?". Pois é, não tenha dúvida que durante a Copa um jogador vai se machucar e vir fazer os exames aqui. E quando foi feito o projeto do Comitê pra Copa, em Natal, o Instituto de Radiologia foi colocado como nome de referência na área. Nós estamos nesse projeto", comemorou

Vinícius.

A unidade que está para ser inaugurada ao final deste ano na Zona Sul da capital já faz parte do planejamento para o megaevento da Fifa. A direção afirma que a unidade será construída naquela área por ser valorizada no setor médico por possuir muitas clínicas, mas também o local será usado para a realização dos exames do Mundial.

Caern ESTADO DO RIO GRANDE DO NORTE
Secretaria de Estado de Meio Ambiente e dos Recursos Hídricos - SEMARH
Companhia de Águas e Esgotos do Rio Grande do Norte - CAERN

RESULTADO DE JULGAMENTO
PL N° 0003/2013 - TOMADA DE PREÇOS

Aviso
A Comissão Permanente de Licitação - CPL, no uso de suas atribuições legais, torna público que, após análise da Proposta de Preços e de acordo com as exigências contidas no Edital, julgou vencedora do presente Certame a empresa: **GEOPETRO PERFURAÇÕES LTDA**. Prazo Recursal na forma da Lei.

Mossoró/RN, 23 de abril de 2013
A Comissão

Caern ESTADO DO RIO GRANDE DO NORTE
Secretaria de Estado de Meio Ambiente e dos Recursos Hídricos - SEMARH
Companhia de Águas e Esgotos do Rio Grande do Norte - CAERN

RESULTADO DE HABILITAÇÃO - PL N° 006/2013 - TOMADA DE PREÇOS

Aviso
A Comissão Permanente de Licitação - CPL, no uso de suas atribuições legais, torna público que após análise dos documentos de habilitação, decidiu por **HABILITAR** as empresas: **CONSTRUTORA GALVÃO MARINHO LTDA**, e **F DOIS ENGENHARIA LTDA**. Em não havendo recurso fica **aprazada** a abertura dos Envelopes "B" - Propostas de Preços, para o dia **10/05/2013, às 15:00 horas**. Prazo Recursal na forma da Lei.

Natal/RN, 23 de abril de 2013
A Comissão

Caern ESTADO DO RIO GRANDE DO NORTE
Secretaria de Estado de Meio Ambiente e dos Recursos Hídricos - SEMARH
Companhia de Águas e Esgotos do Rio Grande do Norte - CAERN

PROCESSO LICITATÓRIO N° 0078/2013 - RDC

Objeto: execução das Obras e Serviços de engenharia, relativos à ampliação do Sistema de Esgotamento Sanitário das Bacias BS e CS na cidade do Natal/RN, conforme Ordem de Licitação n° 0090-S/2013-DT.

Aviso
A Companhia de Águas e Esgotos do Rio Grande do Norte, através da Assessoria de Licitações e Contratos, torna público que realizará em **22 de Maio de 2013, às 09:00 horas** licitação para o objeto acima especificado. O Edital com as especificações e seus anexos encontra-se à disposição dos interessados no site www.caern.rn.gov.br, no link LICITAÇÕES, no Portal RN COMPRAS ou na Av. Senador Salgado Filho, n° 1555, Tirol, Natal/RN, na Assessoria de Licitações e Contratos a partir do dia 25 de Abril de 2013, no horário das 08h00 às 11:00h e das 14:00h às 17:00 horas, até às 09:00 horas do dia 21 de Maio de 2013. Informações pelo telefone n.º (84) 3232-4145 ou fax n.º (84) 3232-4160.

Natal/RN, 23 de Abril de 2013.
Cristóvão Félix de Lima - Assessor de Licitações e Contratos

Caern ESTADO DO RIO GRANDE DO NORTE
Secretaria de Estado de Meio Ambiente e dos Recursos Hídricos - SEMARH
Companhia de Águas e Esgotos do Rio Grande do Norte - CAERN

PROCESSO LICITATÓRIO N° 0073/2013 - RDC

Objeto: Execução das Obras e Serviços de engenharia, relativos à conclusão do Sistema de Esgotamento Sanitário do bairro de Capim Macio e parte do Sistema de Transposição (Caixa de Transição n° 1 e Emissário Pressurizado 1) que se ligará à Estação de Tratamento de Esgoto - ETE Rota do Sol/Ponta Negra, no Sistema de Esgotamento Sanitário de Natal/RN, conforme Ordem de Licitação n°0073-S/2013-DT.

Aviso
A Companhia de Águas e Esgotos do Rio Grande do Norte, através da Assessoria de Licitações e Contratos, torna público que realizará em **21 de Maio de 2013, às 09:00 horas** licitação para o objeto acima especificado. O Edital com as especificações e seus anexos encontra-se à disposição dos interessados no site www.caern.rn.gov.br, no link LICITAÇÕES, no Portal RN COMPRAS ou na Av. Senador Salgado Filho, n.º 1555, Tirol, Natal/RN, na Assessoria de Licitações e Contratos a partir do dia 25 de Abril de 2013, no horário das 08h00 às 11:00h e das 14:00h às 17:00 horas, até às 09:00 horas do dia 20 de Maio de 2013. Informações pelo telefone n.º (84) 3232-4145 ou fax n.º (84) 3232-4160.

Natal/RN, 23 de Abril de 2013.
Cristóvão Félix de Lima - Assessor de Licitações e Contratos

Cultura

SOLIDARIEDADE

SEM FRONTEIRAS

/ INTERCÂMBIO / VOLUNTÁRIOS ESTRANGEIROS DO ROTARY INTERNACIONAL REALIZAM AÇÕES FILANTRÓPICAS EM INSTITUIÇÕES DE CARIDADE



Editor
Moura Neto

E-mail
mouraneto@novojornal.jor.br

Fones
84 3342.0358 / 3342.0350

FELIPE GALDINO
DO NOVO JORNAL

VONTADE DE AJUDAR. Este poderia ser o lema do Rotary Internacional, uma organização não governamental de abrangência mundial que realiza ações solidárias. Desde a semana passada um grupo de 22 estrangeiros está em Natal para conhecer os projetos culturais e sociais da capital potiguar, além de promover oficinas e fazer doações de equipamentos a instituições de caridade. Unidos pelo mesmo ideal, o de fazer o bem, os voluntários que atuam na cidade são de origem norte-americana, canadense e peruana, devendo retornar para seus países nos próximos dias.

A viagem dos intercambistas foi viabilizada a partir de uma iniciativa da natalense Emanuelle Barreto, profissional de marketing que faz parte do Rotary local. Quando ela tinha 15 anos foi para a Filadélfia, nos Estados Unidos, pelo programa de intercâmbio de jovens da ONG internacional. Vinte anos depois, a rotariana conseguiu trazer para a cidade membros do Rotary de três países: dois canadenses, dois peruanos e o restante de norte-americanos.

A natalense disse que passou um ano na terra do Tio Sam vivendo com uma família rotariana. Segundo ela, foi muito proveitoso conhecer uma nova cultura, com idioma diferente, culinária e costumes que ela só conhecia de longe. Ela até defende que um jovem vá fazer um intercâmbio para conhecer uma nova cultura e não simplesmente para aprimorar seu idioma.

"Hoje eu prego que as pessoas não vão atrás do inglês, mas de um intercâmbio cultural porque quebrando a barreira da cultura você ganha o mundo. É completamente diferente. Aqui, por exemplo, temos três países diferentes, o quarto com o Brasil, e todos estão ten-



► Grupo de estrangeiros do Rotary Internacional faz doações de equipamentos a instituições de caridade em Natal

do que se comunicar e desenrolar. É comida diferente, são estilos diferentes, modo de vida diferente... O negócio é quebrar esses preconceitos e encontrar algo em comum", disse Emanuelle.

Ao contrário do que se pensa quando se fala em intercâmbio, os rotarianos estrangeiros que estão em Natal não são jovens. A média de idade é de 60 anos. "Tenho 67 anos, mas parece que tenho 38", brincou o norte-americano Randy Brooks. Ele é psicólogo e "governador" do Distrito 5500, do estado do Arizona. "Governador" é como o líder – ou como eles gostam de ser classificados, representantes – de um distrito é chamado.

Entrou na organização com o intuito de ajudar os outros, há 13 anos. "Entrei no Rotary porque concordei com o ideal de ajudar as pessoas, não só na comunidade, mas em todo lugar do mundo. Foi o único sentido que dei à minha vida: ajudar os outros", destacou o rotariano do Arizona.

Foi Randy quem iniciou as conversas com Emanuelle em torno do intercâmbio. O interesse dele com o Brasil começou quando alguns anos atrás recebeu uma jovem brasileira em sua casa, na pequena cidade de Marana. Em contato com alguém de cultura diferente, o psicólogo conheceu alguns problemas no Brasil.

Quando foi embora, o hóspede que passou um ano com Randy e sua esposa, Deb Hume, o convidou para visitar o Brasil. "Disse que só iria se ela me mostrasse alguma favela ou comunidade brasileira", recordou o rotariano. Ele então viu uma foto de Ponta Negra e ficou impressionado com a beleza, além de conhecer as dificuldades sociais enfrentadas nas comunidades carentes da capital potiguar.

Pronto, estava tudo encaminhado! Foi arrumar as malas e vir conhecer o Brasil. O destino foi o local da foto: Natal. Ele chegou à Cidade do Sol no ano passado e foi aí que conheceu Emanuelle Barre-

to. Os dois ficaram amigos e quando o governador do Distrito do Arizona voltou para seu país, prometeu voltar com mais rotarianos.

Pouco depois a brasileira foi fazer uma visita a Randy e sua família. A vontade de trazer um grupo do Rotary de outro país se fortaleceu. Semana passada o americano cumpriu o prometido. Enfrentou uma viagem de 37 horas de avião – teve um problema com o voo – e chegou com os amigos.

Os rotarianos fizeram sua primeira ação na Casa do Bem, em Mãe Luiza. Doaram computadores para as crianças beneficiadas no projeto. No Núcleo Rotary de Desenvolvimento Comunitário (NRDC), em Pium, foi realizada uma oficina de costura e serigrafia a partir de mais doações dos estrangeiros. O Grupo Despertar, da LIGA contra o Câncer, também recebeu uma visita rotariana. Ao final da estadia na capital, o grupo fez um city tour pela cidade.

BOA IMPRESSÃO DE NATAL

Não desembarcaram no Aeroporto Augusto Severo apenas rotarianos norte-americanos. Além de dois peruanos, Bernard e Diana Varcoe vieram de Toronto excepcionalmente para ministrar oficinas de computação. Do casal, apenas ele é rotariano, mas a esposa não abriu mão de acompanhá-lo. Pela primeira vez no Brasil, Bernard, de 76 anos, contou que a primeira impressão de Natal foi "excelente".

"É uma cidade maravilhosa,

com uma hospitalidade tremenda, muito boa e com uma comida excelente. Todos estão fazendo me sentir a vontade", garantiu. Advogado, ele disse que entrou no Rotary em 1977, convidado por um amigo. "Eu já tinha feito um trabalho voluntário antes e quando me formei advogado o meu amigo me chamou e disse que já estava na hora de eu fazer parte do Rotary. A gente fazia trabalho voluntário apoiando pessoas antes de se-

rem julgadas", lembrou.

Além das terras tupiniquins, o casal canadense já visitou o México, também com a mesma finalidade: ajudar quem precisasse. Inclusive, em Natal Bernard achava que ajudaria ainda mais do que dar aulas de computação. Achava que faria um trabalho de jardinagem com crianças e até trouxe suas ferramentas, mas não foi necessário. Já Diana, 70, fez um trabalho educativo com as crianças.

rior. Ele explicou como o trabalho é feito no Brasil: "O Rotary é dividido em distritos, no Brasil são 38, e cada distrito conchama quantos clubes puder dentro daquela região. O distrito 4500, em que sou governador, tem 88 clubes e cada um deles é individualizado".

Por meio de campanhas e serviços próprios, os clubes procuram servir a pessoas, principalmente as carentes, mas também entra em ação na medida em que achem necessário, como em catástrofes climáticas. "Aqueles enches que aconteceram recentemente aqui no Nordeste, em Pernambuco e Alagoas, fomos os primeiros a chegar com tendas para ajudar as pessoas. Funciona assim, cada clube se reúne e programa ajudas as comunidades", frisou.

UM MILHÃO DE ASSOCIADOS

Presente em 212 países, o Rotary Internacional possui mais de um milhão de membros em todo o mundo. Eles se dividem em 532 distritos e 34.405 clubes. Só no Brasil são 56 mil pessoas dispostas a ajudar o próximo. Distritos brasileiros são 38. Em Natal, a organização está dividida em oito clubes. O Clube Natal e o Clube Reis Magos são os responsáveis por receber os rotarianos visitantes.

A Cidade do Sol está inserida no Distrito 4500, que engloba o Nordeste do país. Luiz Mario Calheiros é o governador. Apesar de morar em Recife, ele veio à Natal para receber os colegas do exte-



► Luiz Mario Calheiros, Randy Brooks e Emanuelle Barreto em Mãe Luiza

HISTÓRIA DO ROTARY

O Rotary Internacional é uma das organizações de voluntários mais antigas em serviço no mundo. Segundo o governador do Distrito 4500, Luiz Calheiros, ela foi fundada em 1905 por Paul Percy Harris, em Chicago.

O americano queria primeiramente atravessar a má fase que os Estados Unidos passavam naquela época; e com mais quatro amigos – Silvester Schieler, Gustavus (Gus) Loehr, Hiram Shorey e Harry Ruggles – "pelo companheirismo deles", fez o que podia para dar novamente um novo sentido a tudo que estava constangendo o povo americano, desde a falta de ética, moral, até os escândalos.

Eles eram profissionais liberais e como Paul viu que sua atitude deu certo, ele e os amigos acharam que podiam servir a população que precisava e iniciaram um clube. Desse clube surgiram vários outros. Hoje são mais de 500 clubes no mundo em 212 países. No Brasil a chegada do Rotary ficou marcada pela admissão do Rotary Club do Rio de Janeiro, em 28 de fevereiro de 1923. Foi o primeiro clube em que se falava o idioma português no mundo.

INSTITUTO DO PATRIMÔNIO HISTÓRICO E ARTÍSTICO NACIONAL SUPERINTENDÊNCIA DO IPHAN NO RIO GRANDE DO NORTE IPHAN-RN

Ministério da Cultura

GOVERNO FEDERAL
BRASIL
PAÍS RICO E PAÍS SEM POBREZA

RESUMO DE EDITAL

A Superintendência do Instituto do Patrimônio Histórico e Artístico Nacional – IPHAN no Rio Grande do Norte – IPHAN-RN torna pública a **Tomada de Preço nº 01/2013**, cujo objeto é a contratação de empresa para execução de obras de socialização do sítio arqueológico ABERNAL, localizado no **Município de Serra Negra do Norte / RN**, e compreende a realização de obras de implantação de estrutura de visitação turística (delimitação de trilhas, plataformas, ponto de apoio e instalações de placas de sinalização), mediante as condições estabelecidas no Projeto Básico (anexo I) e demais informações que integram o edital. O certame será realizado no dia **13/05/2013**. O edital, na íntegra, será fornecido aos interessados no prédio sede da Superintendência do IPHAN no Rio Grande do Norte – IPHAN/RN, na Av. Duque de Caxias, 158 – Ribeira - Natal, RN, das 10:00 às 12:00 e das 14:00 às 17:00 horas, nos dias úteis, bem como retirado no site: www.comprasnet.gov.br.

ONÉSIMO JERÔNIMO SANTOS
Superintendente Estadual
IPHAN - RN

PREFEITURA MUNICIPAL DE NATAL
SECRETARIA MUNICIPAL DE OBRAS PÚBLICAS E INFRAESTRUTURA - SEMOPI

AVISO DE LICITAÇÃO

A Comissão Permanente de Licitação da Secretaria Municipal de Obras Públicas e Infraestrutura - SEMOPI, localizada na Av. Presidente Bandeira, 2280 - Lagoa Seca, nesta Capital, telefone 3232-8121, torna público que está remarcando a licitação na modalidade Concorrência Pública cujo objetivo, data e hora seguem abaixo elencados. O edital da referida licitação encontra-se fixado no Quadro de Aviso da SEMOPI, assim como à disposição dos interessados no citado local.

Processo	Concorrência Pública	Objeto	Data	Hora
00000.012677/2013-25	005/2013-SEMOPI	Contratação de Empresa Especializada para: Recuperação da Orla Marítima com Serviços de Reconstrução de Muro de Arrimo, Recuperação de Calçadas, Parapeitos e Bancos (traço entre a Praia do Forte e a Praia de Areia Preta).	24/05/2013	09:00h

Natal, 22 de abril de 2013
Francisco Pereira da Silva Júnior - Presidente da CPL/SEMOPI

PREFEITURA MUNICIPAL DE MACAU
AVISO AOS LICITANTES - MODALIDADE: TOMADA DE PREÇOS 003/2013 TIPO: MENOR PREÇO GLOBAL

OBJETO: Contratação de empresa especializada para realização de serviços de jardinagem em áreas urbanas do Município de Macau/RN. Comunica, outrossim, que a recepção dos envelopes de documentos de habilitação e de propostas de preços serão recebidos na sala de comissão de licitação (Palácio João Melo), localizado na Rua Barão do Rio Branco, 17, Centro - Macau/RN, em **10 de maio de 2013 até as 08 (oito) horas**, e a abertura dos envelopes contendo a documentação de habilitação dar-se-á imediatamente após às 08 (oito) horas do mesmo dia e no mesmo local. Por fim, torna público que o exemplar completo do edital, inclusive os anexos pertinentes, acham-se à disposição dos interessados na sede da Prefeitura Municipal de Macau/RN, no endereço acima citado, no horário das 08:00h às 13:00 horas, de segunda à sexta-feira.

Macau/RN, 18 de abril de 2013
Fagner Luiz Teodósio de Oliveira - Presidente da CPL

PREFEITURA MUNICIPAL DE MACAU
AVISO AOS LICITANTES - PREGÃO PRESENCIAL Nº 020/2013

DATA DA REALIZAÇÃO: 07/05/2013. **HORA:** 08 (oito) horas. O Pregoeiro da PMM comunica que realizará Pregão Presencial para a **contratação de empresa para fornecimento de material de construção para atendimento das necessidades de pequenos reparos e manutenção das secretarias da Prefeitura Municipal de Macau/RN.** O original do Edital do certame em epígrafe estará à disposição do interessado em participar da sessão de licitação, no horário das 08h às 13 horas, na Sala da Comissão Permanente de Licitação da Prefeitura Municipal de Macau, Palácio João Melo, localizado na Rua Barão do Rio Branco, 17, Centro - Macau/RN - CEP: 59.500-000, para que seja realizada fotocópia por conta do interessado.

Macau/RN, 18 de abril de 2013
Fagner Luiz Teodósio de Oliveira
Pregoeiro-PMM

EVITE SURPRESAS DESAGRADÁVEIS

TENHA EM MÃOS TODAS AS DICAS PARA UMA VIAGEM PERFEITA!

GUIA QUATRO RODAS BRASIL 2013
A gente vai antes para você ir melhor.

Já nas bancas e livrarias!



APENAS
R\$ 29,99

“ Para se dar bem com as mulheres, diga que é gay. Elas ficarão loucas para desmenti-lo”
Cary Grant (1904 – 1986)
 Ator de cinema norte-americano

E-mail
 sadepaula@novojornal.jor.br

Fones
 84 3342.0358 / 3342.0350



Sadepaula

VOCE SABIA

Que durante a semana nacional de combate à hipertensão, a BSPAR Incorporações está promovendo palestras de prevenção à doença e aferição de pressão em todos os canteiros de obras da empresa? Que o objetivo é alertar sobre a importância de manter um estilo de vida saudável? Que com o compromisso na saúde e bem estar de seus colaboradores, as palestras fazem parte do subprojeto Cuidar, que integra o programa de sustentabilidade realizado periodicamente pela BSPAR com ações temáticas de conscientização? Que a ação acontece até sexta e conta com o apoio de profissionais do SESI, beneficiando cerca de 300 colaboradores?



▶ Leandro Mendes e Ailson Pedro do NOVO, com o Presidente da Fecomércio, Marcelo Queiróz, na inauguração da sede do SENAC, em Paranaímirim.

Semana do Choro

Hoje tem palestra “O Choro nas Décadas de 70 e 80 em Natal” pelo professor Álvaro Barros, às 19h30, no Solar Bela Vista.



▶ Bebel e Tereza Tinoco recebendo Tania Salustino e Márcia Varela na sua Maison TT

Mais uma dose com o Barão

Nesta próxima sexta-feira, o Barão Vermelho sobe ao palco do Teatro Riachuelo. O grupo retomou os trabalhos para a turnê “+ 1 Dose” que comemora 30 anos do lançamento do disco de estreia da banda, de 1982. Após a apresentação em Natal, a banda encerra as atividades, com um último show em Recife no dia seguinte.



▶ Ranieri Barbosa e Karla Veruska na plateia do Teatro Riachuelo

Sustentabilidade e lazer

A Prefeitura de Extremoz, por meio da Secretaria de Infraestrutura, instalou na semana passada um parque infantil ecológico ao lado da Praça de Alimentação do Complexo Urbanístico Francisco Rêgo. A idéia é que futuramente, todas as praças do município possuam um espaço destinado para o lazer das crianças, bem como nas creches infantis. O parque é feito de eucalipto com conceito de sustentabilidade.

Uma boa ideia

A Feira de Artes e Antiguidades de Petrópolis será realizada no próximo final de semana, na Praça das Flores, a partir das 10h, com apoio do Governo do Estado, Prefeitura de Natal, Fecomércio, SESC, FIERN e SESI, com apresentação de objetos de artes e antiguidades, produção de artesanatos, exposição de flores e plantas ornamentais, peculiaridades da gastronomia do Estado e apresentações culturais. O projeto continua durante todo este ano sempre no último final de semana de cada mês.

A arte de beber cerveja

Com aromas e sabores diferenciados, a cerveja ganha status e agora também está presente em ambientes mais requintados e com rótulos sofisticados. Para apreciar melhor a bebida, é preciso estar atento a aspectos importantes, como: temperatura, copos ideais e até o giro na taça, por isso, o Aquarius Restaurante realiza, no próximo dia 30, às 20h, um evento com a sommelier Fabiana Dall Onder e o chef Ítalo Sales. Será uma oportunidade ímpar de degustar diversos tipos de cerveja com harmonização de pratos. Inscrições e mais informações no 3219-0578.



▶ Khrystal volta ao palco do Buraco da Catita amanhã com seu show Dois Tempos

Aproveitando

A proposta da Setur/Emprotur para a participação na WTM Latin America, feira que acontece na Transamérica Expo Center, em São Paulo, é levar um Buggy – marca registrada do nosso litoral – e, por trás, uma TV de LED com exibição de cenas da novela Flor do Caribe, que tem mostrado as belezas naturais das praias potiguaras, principalmente Jenipabu, Pipa e Baía Formosa. O evento acontece até amanhã.

A loira, o velho e o leão

O dono de um circo publicou um anúncio procurando um domador de leão. Apareceram duas pessoas: um homem de boa aparência, aposentado, beirando os 70 anos e uma loira espetacular de 25 anos. – Eu vou direto ao ponto. Meu leão é extremamente feroz, e matou os meus dois últimos domadores. Ou vocês são realmente bons, ou não vão durar um minuto! Aqui está o equipamento: cadeira e chicote! Quem entra primeiro? – Eu! Diz a loira. Ela ignora a cadeira, o chicote e entra na gaiola. O leão rugiu e começa a correr na direção dela. Quando falta um metro para ser alcançada, ela abre o vestido e fica nua, mostrando todo o esplendor do seu corpo. O leão para como se tivesse sido fulminado por um raio! Ele deita na frente da loira e começa a lambêr os seus pés. Pouco a pouco, vai subindo e lambe o corpo inteiro durante longos minutos! Finalmente deita com a cabeça aos pés da loira. O dono do circo, com o queixo caído até o chão diz: – Eu nunca vi algo assim na minha vida! Vira para o candidato e pergunta: – Você consegue fazer a mesma coisa? – Claro! É só tirar o leão...



▶ O Barão Vermelho, na próxima sexta, no palco do Teatro Riachuelo

Botox

Integrante do grupo de implante da clínica Vicente de Paula, o cirurgião Sanderson Lopes participou em Recife de um curso sobre a técnica do uso da Toxina Botulínica como meio terapêutico na Odontologia, ministrado pelo expert Renato Valle de Oliveira, um dos pioneiros no uso da toxina no Brasil.

Miranda
 Tecnologia para pessoas
 Natal 2010-1010 | Mossoró 3422-7222 | miranda.com.br

PÃO & COMPANHIA.
 SETE VEZES SEGUIDAS
 O MELHOR PÃO
 DE NATAL SEGUNDO
 A REVISTA VEJA.
 Petrópolis 3211-4829 | Ponta Negra 3219-0804 | www.paoecia.com.br

ALMOÇO DA TERÇA E QUARTA
 Todos os pratos individuais*
R\$ 13,90
 Segunda e Terça a Noite
 Dose dupla de Black White - R\$ 8,50
 Combo Asinha + 3 Skol 600ml - R\$ 23,40
 Combo camarão com tapioca + 2 skol 600ml - R\$28,90
Dom Vinicius
 BISTRÔ E CASA DE CERVEJA
 Rua Ângelo Varela, 1041 - Tirol
 84 3201.4310

Novo flash

Anita Catalão Maia comemora aniversário em Encontro Beneficente, no Versailles Tirol

Fotos

1. Sheila Varela, Valéria Cavalcante, Elnor Alecrim, Márcia Varela, Tereza Tinoco e Leya Marinho
2. Nilma Arruda, Rosalba Ciarlini e Laurita Arruda
3. Ednólia Melo e Marluce Arruda
4. Marília Bezerra, Felipe e Natália Lagreca
5. Prefeita Cláudia Regina, a aniversariante Anita Maia e a Governadora Rosalba Ciarlini
6. Gilda Mesquita, Anita e Denise Gaspar



**Editor**

Viktor Vidal (Interino: Luan Xavier)

E-mail

viktorvidal@novojornal.jor.br

Fones

84 3342.0358 / 3342.0350

CRIMES SEM CASTIGO

/ VIOLÊNCIA / SEM APONTAR SOLUÇÕES PRÁTICAS, POLÍCIA E MINISTÉRIO PÚBLICO SE LIMITAM A PROMETER MAIS VIGILÂNCIA PARA CONTER AÇÕES DE TORCEDORES MAL INTENCIONADOS EM JOGOS ENVOLVENDO ORGANIZAÇÕES RIVALS

LEONARDO ERYZ
DO NOVO JORNAL

MESMO DEPOIS DE todas as cenas lamentáveis vistas – mais uma vez – nas ruas de Natal após o Clássico-Rei de domingo passado e relatadas por este NOVO JORNAL na edição de ontem, nada de prático deverá ser feito pelo poder público pensando nos próximos jogos. Classificando como bom o trabalho do aparato de segurança durante o fim de semana, Polícia Militar e o Ministério Público afirmam apenas que daqui para frente irão pensar em ações para tentar diminuir as ocorrências em dias de jogos envolvendo times com torcidas rivais.

De acordo com o comandante do policiamento da Região Metropolitana de Natal, tenente-coronel PM Ulisses Paiva, o planejamento para a segurança no Clássico-Rei foi mais efetivo em seis setores da cidade. “Tivemos policiais nas principais avenidas que dão acesso ao Frasqueirão, fazendo os corredores para o estádio”, destacou. Além disso, ele disse que, como tradicionalmente ocorre nesses jogos, a cavalaria da Polícia esteve à frente do estádio – onde, inclusive, ocorreu uma confusão no intervalo da partida. “Alguns torcedores que não conseguiram ter acesso à partida entraram em atrito na frente do estádio e quando a cavalaria chegou, eles dispersaram”, disse.

O relatório da partida de domingo passado foi entregue apenas ontem à tarde ao comandante da Polícia Militar, que irá analisar os

acontecimentos. Para evitar, no entanto, que novos casos como esses ocorram nos duelos entre ABC e América, o coronel Ulisses Paiva acredita que um maior número de policiais nas ruas pode ajudar no combate à violência entre “torcedores”. Questionado sobre a suficiência do efetivo, ele reconhece a carência por mais policiais nas ruas neste tipo de evento. “Com certeza. Inclusive têm alguns pontos [da cidade] que precisam de mais reforços”, comentou.

A Polícia Militar encontrou ainda entre os membros da torcida organizada Garra Alvinegra, do ABC, estiletes e canivetes que estavam escondidos em bandeiras e faixas que eles carregavam para dentro do estádio. Para o promotor José Augusto Peres, da Comissão de Implementação do Estatuto do Torcedor no RN, esse tipo de fiscalização tem de ser maior para evitar problemas também nos próximos clássicos. “Tem que reforçar a revista para que isso não volte a acontecer nos jogos futuros”, destacou em contato por telefone com a reportagem do NOVO JORNAL.

O promotor só terá acesso ao relatório feito pela Polícia Militar provavelmente na sexta-feira, já que se encontra em São Paulo. Entretanto, adiantou que a princípio nenhum pedido será feito em relação à situação para os próximos jogos, mas que o trabalho tem de seguir para evitar novos problemas como a possível entrada de objetos cortantes. “O trabalho dele [desse tipo de torcedor] é tentar esconder o material para entrar e a gente tem que trabalhar para encontrar”, declarou.



► Torcedores detidos durante o último clássico foram liberados sem sequer assinar termo de ocorrência

No dia do jogo, um tiroteio foi mencionado por muitos torcedores que estiveram presentes ao estádio Frasqueirão, inclusive nas redes sociais. A informação, porém, não foi confirmada pela Polícia Militar. Relatado de fato pelo comandante da Região Metropolitana, Ulisses Paiva, é que alguns membros da torcida organizada do América se envolveram em confusões durante o trajeto para o Frasqueirão. “Estavam previstos que dez ônibus os levariam para o Frasqueirão. Por algum motivo, eles foram a pé para o estádio e a Polícia acompanhou o trajeto, mas em alguns trechos em que passavam, haviam pequenos problemas com torcedores do



► José Augusto Peres: mais rigor

ABC que estavam no caminho”, explicou.

Durante o Clássico-Rei válido pela quarta rodada do retorno do Campeonato Potiguar, a Polícia Militar

registrou algumas ocorrências. A principal delas, segundo avaliação da instituição, a prisão da mulher que tentava entrar no estádio com seis papetes de cocaína e uma quantidade de maconha.

Outros incidentes registrados tratam-se dos ônibus – pelo menos 19 veículos – que foram depredados antes e após o jogo, além da apreensão dos canivetes e estiletes. “A saída é mais complicada de acompanhar [as torcidas organizadas] do que na ida”, disse o coronel Ulisses Paiva, referindo-se ao fato de que não há reunião de todos os integrantes das torcidas após o jogo, como ocorre antes dos duelos.

/ AMISTOSO /

BRASIL ENFRENTA O CHILE NO MINEIRÃO

A SELEÇÃO BRASILEIRA fará hoje seu último amistoso-teste antes da convocação para a Copa das Confederações, competição que será realizada entre os dias 15 e 30 de junho deste ano, tendo como sede o Brasil. O embate também servirá para mostrar ao mundo umas das arenas brasileiras para as copas (das Confederações e do Mundo, em 2014), a Arena Mineirão, em Belo Horizonte, que receberá o confronto entre Brasil e Chile a partir das 22h.

O amistoso desta quarta-feira será o quinto de Luiz Felipe Scolari, campeão mundial em 2002, desde o seu retorno ao comando do time canarinho. Nos jogos anteriores, o Brasil goleou a Bolívia (4 a 0), empatou com Itália (2 a 2) e Rússia (1 a 1) e perdeu para a Inglaterra (2 a 1).

Na Copa das Confederações o Brasil está no grupo A, ao lado do Japão, adversário de estreia, dia 15 de junho, México (19/06) e Itália (22/06). A chave B tem Uruguai, Espanha, Taiti e Nigéria.

Após o Chile a seleção fará mais dois amistosos antes da Copa das Confederações, desta vez já com o grupo que vai defender o país na competição. O primeiro destes amistosos finais será novamente contra a Inglaterra, no dia 2 de junho, desta vez no Maracanã. O segundo, marcado para o dia 9 na Arena do Grêmio, em Porto Alegre-RS, será contra a França.

Depois da Copa das Confederações o Brasil ainda fará um novo amistoso, o último da temporada 2013, contra a Suíça, naquele país.



► Confrontos entre membros de torcidas organizadas amedrontam a cidade e causam prejuízo ao patrimônio alheio, inclusive, dos próprios clubes



Rede de
Vendas
NatalCard



100 pontos
espalhados pela cidade.
Recarregue agora o
seu cartão Passe Fácil
ou Estudante.

Livrarias

Lan houses

Bancas

Drogarias

Mercados

Outros

Informações:
(84) 3216.8450
www.natalcard.com.br

NatalCard
Tecnologia em nosso caminho

BAILE DE MUNIQUE

/ CHAMPIONS / BAYERN GOLEIA O BARCELONA NO PRIMEIRO JOGO DA SEMIFINAL DA LIGA DOS CAMPEÕES DA EUROPA E AGORA PODE PERDER POR ATÉ QUATRO GOLS DE DIFERENÇA NO JOGO DA VOLTA NO CAMP NOU

FOLHAPRESS

O BAYERN DE Munique não tomou conhecimento do Barcelona e venceu o time catalão ontem, por 4 a 0, na Allianz Arena, na Alemanha, no jogo de ida das semifinais da Liga dos Campeões da Europa.

Com o resultado, o Bayern agora pode perder até por três gols de diferença no Camp Nou na próxima quarta-feira, dia 1º de maio, ou mesmo por até quatro gols de diferença caso faça um gol ou mais (5 a 1, 6 a 2, etc). Mesmo assim, o time bávaro avançará à final da competição europeia no estádio de Wembley, em Londres, no dia 25 de maio.

A equipe alemã fez o primeiro gol com uma cabeçada de Müller, aos 24 minutos da etapa inicial. Gomez ampliou, em posição duvidosa, aos 40 do segundo tempo. Aos 27 da etapa complementar, Robben driblou Alba, que parou em um tranco de Müller, e chutou na saída do goleiro Valdés. O próprio Müller, antes de sair machucado, fez o quarto. A última vez que o Barça havia perdido por 4 a 0 foi em 2007, para o Getafe, pela Copa do Rei.

A torcida, a atmosfera e os desfalques jogavam a favor do Bayern de Munique. Armada em um 4-5-1 ofensivo, a equipe alemã não teve Kroos e Mandzukic, que foram substituídos por Robben e a Mario Gomez.

Apesar da volta de Messi, que



REPRODUÇÃO / SITE OFICIAL BAYERN DE MUNIQUE

▶ Último time a conseguir fazer quatro gols em cima do Barça foi o Getafe, em 2007, durante a Copa do Rei

claramente não apresentava as melhores condições de jogo, o técnico Tito Vilanova não tinha motivos para comemorar. Na zaga, ao lado de Piqué, o treinador foi obrigado a colocar o jovem Bartra. No ataque, ele preferiu Sánchez a Villa.

Os mandantes dominaram o rival na etapa inicial, porém não conseguiram criar grandes chances de gol. A aposta nas

descidas de Robben pela direita surtiu efeito apenas aos 24 minutos.

O holandês alçou a bola na área, o zagueiro brasileiro Dante ajeitou e Müller completou com liberdade, de cabeça, para colocar o Bayern em vantagem.

Na única chance do Barcelona, Messi ajeitou o corpo para finalizar, mas Dante, preciso, afastou para escanteio antes da

conclusão do argentino.

Xavi e Iniesta foram anulados pelo meio de campo do time alemão. Principalmente nas ações de Martínez e Schweinsteiger.

Além da superioridade no placar, o Bayern ainda pediu pênalti em uma bola que bateu na mão de Sánchez. O árbitro húngaro Viktor Kassai nada assinalou.

No segundo tempo, o domínio

da equipe mandante foi maior. Logo aos 4 minutos, Robben cobrou escanteio. Müller desta vez serviu e Gomez, em posição duvidosa, completou livre na pequena área.

Com 2 a 0 no marcador, o Bayern passou a ser mais perigoso. Müller, Ribéry e Robben tiveram chances para ampliar a diferença, no entanto pecaram nas finalizações.

Aos 27, em mais um lance polêmico, Robben driblou Alba na área e chutou na saída de Valdés para marcar o terceiro tento. Os jogadores do Barça reclamaram de uma falta de Müller sobre o lateral esquerdo barcelonista na jogada.

Atônito, Tito Vilanova ainda trocou Pedro por Villa. O técnico Jupp Heynckes fez as três alterações. Müller, Gomez e Ribéry saíram para as entradas de Pizarro, Luiz Gustavo e Shaqiri. Antes de sair, Müller se antecipou à zaga rival e anotou o quarto tento dos alemães praticamente selando a classificação do Bayern para a decisão da Champions contra o vencedor do duelo entre Borussia Dortmund e Real Madrid, que fazem o jogo de ida da semifinal hoje em Dortmund, Alemanha. O segundo jogo entre Barcelona e Bayern está marcado para 1º de maio, enquanto Real e Borussia se enfrentam em 30 de abril pela partida da volta.

REFORÇO

A era Pep Guardiola no Bayern de Munique já tem sua primeira contratação. O Borussia Dortmund anunciou ontem que o meia-atacante Mario Gotze, 20, deixará a equipe rumo a Munique após o fim da temporada.

Segundo a mídia alemã, como o jornal "Bild", a negociação gira em torno de 37 milhões de euros (R\$ 97 milhões). Ainda de acordo com o "Bild", Gotze vai receber 7 milhões de euros (R\$ 18 milhões) anuais.

Jornalismo TV Tropical
Comece o dia sabendo de tudo o que interessa.

Kaline Mesquita e as primeiras informações da manhã, logo cedo.

SEGUNDA A SEXTA, ÀS 7h45



Mariana Pinto traz as principais notícias do dia, com a análise precisa de Jânio Vidal.

SEGUNDA A SEXTA, ÀS 8h15



Do jeito que o povo gosta.

