

## VERDE QUE TE QUERO VERDE

A Arena das Dunas começou a ganhar ontem seu gramado, que foi cultivado em Touros. A implantação deve durar dois dias.



www.novojournal.jor.br

R\$ 2,00

Ano 3

# 1162

Natal-RN

Quinta-Feira

15 / Agosto / 2013

# NOVO

JORNAL

# RN VAI RECEBER DEZOITO MÉDICOS ESTRANGEIROS

**/ SAÚDE /** PROPORCIONALMENTE, RIO GRANDE DO NORTE FOI O ESTADO NORDESTINO QUE MAIS ATRAIU PROFISSIONAIS ESTRANGEIROS; DOS 18, NOVE SERÃO DESTINADOS A NATAL

## Caicó corre contra o arcaico

De olho no mercado que se descortina com a perspectiva de chegada das facções, municípios como Caicó e Jardim de Piranhas, tradicionais produtores de bonés e redes, se preparam. Empresários buscam consultorias como a do Sebrae e prefeitos da região se mobilizam para atrair gigantes têxteis.

FOTOS: NEY DOUGLAS / NJ

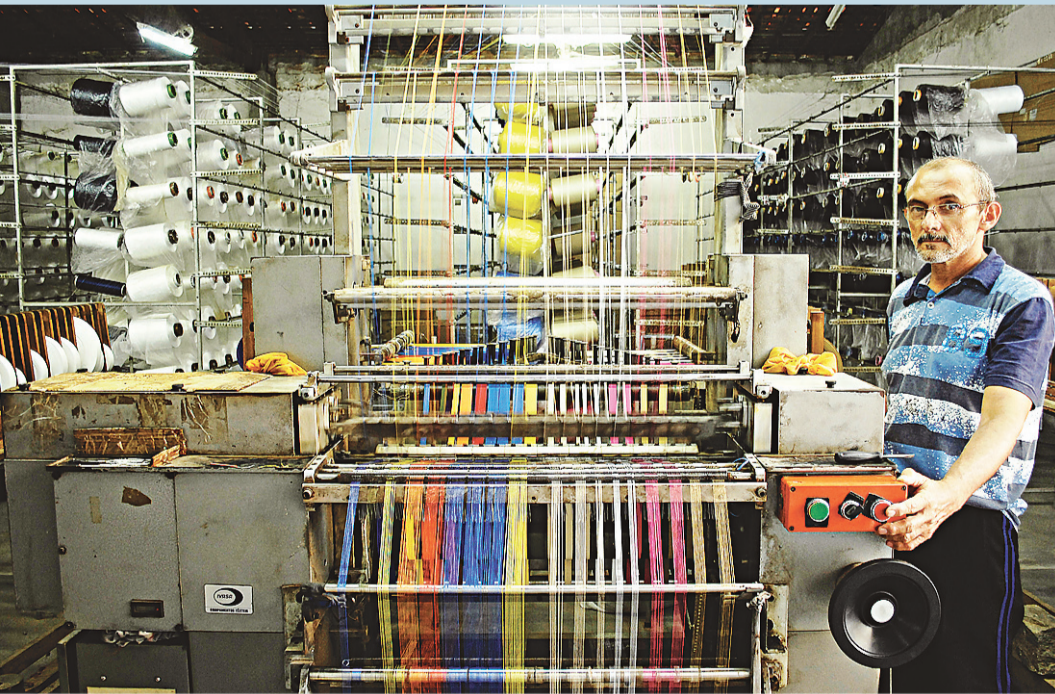

► Região Seridó vive momento de ebulição com a possibilidade de investimentos no setor de facções, o que tem mobilizado cidades como Caicó e Jardim de Piranhas, pólos boneleiro e de produção de redes



TALLYSON MOURA / NJ

## O PREÇO MAIS SALGADO DO TERMINAL MARÍTIMO

Construção do Terminal Marítimo de Passageiros ficou 45,5% mais caro, devido a "imprevistos". Prazo de conclusão passou de outubro para dezembro.

WWW.IVANCABRAL.COM



## ALTA DO DÓLAR REABRE MERCADO EXTERNO PARA CAMARÃO DO RN



ARGEMIRO LIMA / NJ

## OPERAÇÃO FLAGRA PESCA ILEGAL

A Polícia Federal, a Marinha e o Ibama apreenderam ontem um navio de bandeira japonesa que pescou ilegalmente 170 toneladas de atum.

## SECRETÁRIA ABRE PROCESSO PARA EXPULSAR PROFESSORES

A Secretaria de Educação abriu processo para expulsar vinte professores que estavam cedidos ao Sinte e não se reaperentaram após recomendação do MP.

## ESTADO TEM PRAZO DE 48H PARA EXPLICAR CORTES NO MP

/ POLÍTICA /

**ROSALBA QUER APROVAR ORÇAMENTO IMPOSITIVO**

FÁBIO CORTEZ / NJ



► Rosalba Ciarlini: afago à AL

**A GOVERNADORA ROSALBA**

Ciarlini aproveitou a aprovação do orçamento impositivo pela Câmara dos Deputados na terça-feira passada e anunciou que vai encaminhar à Assembleia Legislativa, na próxima semana, uma proposta de Emenda Constitucional para o Orçamento Impositivo no Rio Grande do Norte.

Segundo nota enviada pela Assessoria de Comunicação do Governo do Estado, a PEC já vinha sendo analisada pelo Gabinete da governadora e será adaptada da matéria aprovada pelo Congresso Nacional, aprovada por 378 votos a favor, 48 contra e 13 abstenções.

Agindo dessa forma, Rosalba sinaliza uma aproximação com a Assembleia Legislativa, que na semana passada repudiou publicamente o corte linear no orçamento geral do Estado, que também afetou o Legislativo. Com o orçamento impositivo, o Governo será obrigado a cumprir os investimentos previstos nas emendas de todos os parlamentares, da base ou da oposição.

# CONVERSA NADA LINEAR

**/ NEGOCIAÇÃO /** AUSÊNCIA DE MINISTRO DO STF PESA E REUNIÃO ENTRE GOVERNO E TRIBUNAL DE JUSTIÇA TERMINA SEM ACORDO SOBRE CORTE DE 10,74% NAS DESPESAS DO ESTADO; EM NATAL, DESEMBARGADORA DÁ PRAZO DE 48H PARA REPASSE DO DUODÉCIMO DE JULHO AO MP

**RAFAEL DUARTE**  
DO NOVO JORNAL

**NEM SOB A** mediação do Supremo Tribunal Federal, o Governo do Estado e o Tribunal de Justiça chegaram a um consenso em relação ao polêmico corte linear no orçamento de 10,74% do Legislativo, Judiciário, Ministério Público e Tribunal de Contas do Estado. A reunião realizada ontem no gabinete do ministro do STF Ricardo Lewandowski foi suspensa e deverá ser remarcada para a próxima semana. Por conta do julgamento dos recursos do processo do mensalão, Lewandowski não pôde acompanhar a audiência, conduzida pelo chefe de gabinete dele.

Pelo Governo do Rio Grande do Norte compareceram a governadora Rosalba Ciarlini, o chefe da Casa Civil, Carlos Augusto Rosado, o consultor geral do Estado, José Marcelo, o secretário de Planejamento Obery Rodrigues e o procurador do estado em Brasília Marconi Medeiros. O presidente do TJ-RN, Aderson Silvano, representou a corte.

O consultor geral do Estado, José Marcelo, disse que a comitiva foi até recebida pelo ministro do STF, mas ouviu apenas um pedido de desculpas dele; uma nova tentativa será feita na próxima semana. "A reunião existiu, mas foi suspensa. Houve um debate, mas o assunto não chegou a um consenso final", explicou.

Em Natal, a desembargadora Maria Zeneide Bezerra amea-



► A desembargadora Maria Zeneide Bezerra: mandado ajuizado ainda em 2012

ça bloquear as contas do Governo caso o Estado não justifique porque não cumpriu uma decisão assinada por ela em 31 de julho, que trata do repasse da última parcela do duodécimo de julho ao Ministério Público. Como o Estado não pagou, a magistrada deu 48 horas para o Governo justificar o motivo do atraso diante de uma decisão judicial.

O procurador-geral de Justiça Rinaldo Reis afirmou que também não tinha sido informado oficialmente sobre a nova decisão, mas já esperava a posição favorável ao Ministério Público. "Tomei conhecimento, mas não de forma oficial. O governo não cumpriu e a Justiça pode determinar o bloqueio automático. Não precisa nem ir para instâncias superiores", afirmou o procurador-geral, que aguarda o

restante do pagamento.

A desembargadora deferiu o mandado de segurança ajuizado pelo Ministério Público em 2012 que cobrava o pagamento integral do duodécimo conforme estava previsto no orçamento geral do Estado de 2013. A Procuradoria Geral de Justiça reclama que o Governo tem repassado menos que o combinado. Em julho, por exemplo, o Executivo repassou ao MP R\$ 4.662.772,72 a menos do orçamento previsto para o mês. Por isso, requereu o bloqueio das contas do Estado.

Até o fechamento desta edição, o Estado não havia sido notificado. Procurado pelo NOVO JORNAL, o procurador geral do Estado, Miguel Josino, afirmou através da secretaria estadual de comunicação, que só se pronunciará após a notificação.

/ MODA LEGAL /

**RECEITA APREENDE R\$ 1,35 MI EM MERCADORIAS**

**RENATO LISBOA**  
DO NOVO JORNAL

**A RECEITA FEDERAL** apreendeu, ontem, mais de R\$ 1,35 milhão em mercadorias sem o devido comprovante de pagamento de imposto de importação, configurando o chamado crime de descaminho (sonegação). Foram recolhidos, em lojas de Natal (a Receita Federal não divulga os seus nomes), óculos, roupas, acessórios, relógios e perfumes de grifes famosas em bairros variados.

O diretor da Inspeção de Parnamirim (que possui jurisdição sobre todo o Rio Grande do Norte), Jorge Luiz da Costa, diz que a iniciativa por deflagrar a operação surgiu quando a unidade percebeu um aumento considerável de apreensões de mercadorias vindas na alfândega do Aeroporto Augusto Severo. Além de denúncias vindas do Ministério Público Federal.

"A operação teve um planejamento de, pelo menos, seis meses. É uma atividade rotineira e verificamos um aumento da compra de produtos piratas", falou Costa.

Batizada de "Moda Legal",

a operação contou com 20 servidores da Receita e recebeu o apoio de oito equipes da Polícia Militar.

Nas lojas, foram apreendidas milhares de peças de vestuário (roupas de grife), além de acessórios, calçados, perfumes das marcas Two and Two, Carolina Herrera, Azzaro e Paco Rabanne. Além de óculos escuros de marcas famosas, como Giorgio Armani, Ray Ban, Carrera, Louis Vuitton e Hugo Boss", somando um valor aproximado de R\$ 1.350.000,00. "Tudo o que indica que valor vá ficar acima desse montante", confirmou, no final de tarde de ontem, o inspetor Costa.

De acordo com as investigações, muitas mercadorias para a venda eram trazidas como bagagem de uso pessoal em voos internacionais pelos sócios das empresas ou pessoas a eles ligadas. Também foi detectada a fixação de marcas famosas em outros produtos, indicando o crime de pirataria.

A investigação foi comandada pela Divisão de Repressão ao Contrabando e Descaminho da 4ª Região Fiscal (Direp 04) e a Inspeção da Receita Federal do Brasil em Parnamirim.

## EMPRESÁRIO ANTÔNIO GENTIL É HOMENAGEADO EM BRASÍLIA



O empresário Antônio Gentil (na foto, ao lado da esposa, Marluce) recebeu ontem, em Brasília, a comenda da Ordem do Mérito Judiciário do Trabalho. A iniciativa foi do Tribunal Superior do Trabalho (TST), em virtude da atuação de gentil no segmento de varejo e franchising. Natural de Campo Grande, no médio oeste potiguar, Gentil fundou, no final dos anos 1970, a Tony Modas, que administrava uma revenda de confecções multimarcas e uma franquia da rede de perfumaria O Boticário.

/ MENSALÃO /

**STF REJEITA RECURSOS NA 2ª ETAPA DO JULGAMENTO**

FOLHAPRESS

**OS MINISTROS DO** STF (Supremo Tribunal Federal) rejeitaram a maior parte dos recursos dos réus condenados no esquema do mensalão analisados ontem. Essa segunda etapa do julgamento será retomada hoje com a análise de novos embargos.

Nessa fase do julgamento estão sendo analisados os chamados embargos declaratórios, que não podem reverter uma condenação e servem para esclarecer pontos considerados obscuros ou sanar omissões e contradições do acórdão (resumo do que foi decidido no processo).

Ao todo, 25 réus foram condenados no julgamento do mensalão, ocorrido no segundo semestre do ano passado. 26 recursos foram apresentados.

Fora os 25 condenados, o então dono da corretora Natimar, Carlos Alberto Quaglia, apelou ao STF para ser inocentado pelo crime de formação de quadrilha. O pedido foi o único acatado pelos ministros.

Logo no início da sessão, os ministros analisaram e rejeitaram os recursos comuns dos réus condenados. Eles queriam tirar o presidente do STF, Joaquim Barbosa, da relatoria do caso, bem como levar para a Justiça de primeiro grau os réus que não possuem foro privilegiado.

Foram analisados e rejeitados também ontem os recursos do ex-tesoureiro informal do PTB Emerson Palmieri, do ex-tesoureiro do PL (atual PR) Jacinto Lamas, da defesa do deputado Valdemar Costa Neto (PR-SP) e do ex-deputado José Borba.

SER O MAIOR É OFERECER AS MELHORES OPÇÕES DE PLANOS DE SAÚDE PARA NATAL.

Linha Blue 200 RN QC

R\$ 85,50\*

\* Plano Blue 200 PME, a partir de 2 vidas, QC, cobertura regional, de 0 a 18 anos. Válido até 31/08/2013 e somente para contratação no Rio Grande do Norte.

Plantão de vendas:  
**4008-1000** amil.com.br

**Amil**  
O MAIOR PLANO DE SAÚDE DO PAÍS.

# Principal

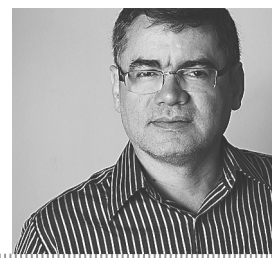

**Editor**  
Marcos Bezerra

**E-mail**  
marcosbezerra@novojournal.jor.br

**Fones**  
84 3342.0358 / 3342.0350

# SUBIU

**/ PORTO / TERMINAL MARÍTIMO DE PASSAGEIROS DE NATAL SOFRE SEGUNDO ADITIVO E CUSTO DA OBRA CRESCE MAIS DE 45%; CODERN ATRIBUI AUMENTO A IMPREVISTOS SURTIDOS DURANTE A EXECUÇÃO DOS SERVIÇOS**

**TALLYSON MOURA**  
DO NOVO JORNAL

O **CONTRATO DE** construção do Terminal Marítimo de Passageiros do Porto de Natal sofreu mais um aditivo. Desta vez, a obra foi onerada em 45,5% do valor inicial estimado. O cronograma também foi alterado e a conclusão, antes prevista para outubro, pulou para dezembro. De acordo com a Companhia Docas do Rio Grande do Norte (Codern) o maior peso do aumento do custo da obra – R\$ 22 milhões – está nos imprevistos.

Como adiantou o jornalista Cassiano Arruda Câmara, na coluna Roda Viva de ontem, o valor da obra, realizada pela Constremac Construções LTDA passará de R\$ 50 milhões para R\$ 72,5 milhões. Antes deste, outro reajuste, de R\$ 3 milhões, já havia sido feito. No projeto inicial, a conclusão era prevista para agosto e o custo da obra beirava os R\$ 47 milhões.

Antes de pontuar os motivos que levaram à necessidade de aumentar o valor da obra, o diretor presidente da Codern, Pedro Terceiro, destacou que o terminal está sendo erguido sobre uma área construída entre as décadas de 1930 e 1950. Além dos problemas estruturais, não há, ressaltou, nenhuma planta antiga que mostre a origem do subsolo ou como é a construção por baixo.

O primeiro tópico citado por Terceiro foi a descoberta de uma barcaça da década de 50 aterrada onde estava sendo erguida a estrutura. Este imprevisto custou mais R\$ 414 mil, o que corresponde a menos de 1% do aditivo. Mas, de acordo com Terceiro, foi necessário o uso de equipamentos específicos para retirar esta barcaça, porque havia risco de vazamento de óleo. Até então não se sabia se o barco estava carregado de óleo. Não havia nenhum registro, em lugar algum, sobre a embarcação.

O ponto de maior peso direto no reajuste, chegando a onerar a obra em R\$ 4,111 milhões, foi a substituição das antigas estacas de concreto previstas no projeto

por estacas-raiz. Essa alteração foi necessária, explicou Terceiro, porque foram descobertas a 12m de profundidade, rochas que impediam que as estacas, antes de pré-moldado, chegassem à profundidade necessária.

O projeto foi feito baseado em uma sondagem antiga da Codern que não identificou a existência das rochas. De acordo com o diretor técnico Hanna Safieh, não são pedras fáceis de ser retiradas. “São rochas de 4 toneladas que foram afundando com o tempo”, destacou. Antes da mudança para estacas-raiz – 191 ao todo – a Codern contratou uma sondagem independente para confrontar com o laudo da construtora. O resultado foi o mesmo.

Ainda vai ser preciso fazer o reforço estrutural da lateral que ruuiu (R\$ 3,176 milhões) e o piso do novo terminal ficará completamente isolada da antiga estrutura (R\$ 3,438 milhões). Junto às estacas serão colocadas novas vigas, que evitarão que a estrutura ceda e servirá como base para o novo piso. “Esse piso era muito antigo e estava comprometido. Se Você colocar qualquer sobrecarga sobre ele, é possível que ele não suporte”, explicou o engenheiro chefe da obra, Ivo Carvalho.

“Isoladamente, cada um destes pontos tem um custo específico. Contudo, refletem em toda a obra. Já que, quando há mudanças no projeto, a quantidade de material necessário para a conclusão da obra também muda”, acrescentou.

A Lei 8.666, de 1993, que estabelece normas gerais sobre licitações, determina que um obra não pode ter um aditivo maior que 25% do valor previsto no projeto inicial. Mas apenas neste segundo aditivo do terminal, a variação já é de 45,50%. O presidente da comissão de fiscalização da Codern, Vinicius Cavalcante explicou que este limite serve apenas para os aditivos quantitativos. No caso dos qualitativos, em que se encaixam os imprevistos, não há teto.

No caso da obra no Porto de Natal, apenas 17% foram de aditi-



► O engenheiro Ivo Carvalho, da Constremac, e o diretor presidente da Codern, Pedro Terceiro, observam obra no porto

vo quantitativo. Os outros 28,17% – a maior parte – foram de aumento qualitativo.

## TCU

Antes de realizar o aditivo, a Codern consultou o Tribunal de Contas da União. O órgão se re-

cusou a dar um parecer anterior à realização do aditivo, mas orientou a Codern e a construtora sobre os pontos que poderiam ser ajustados. “Não tomamos essa posição sozinhos. Além das empresas contratadas para analisar os pontos, foi tudo feito com

o conhecimento do TCU”, atestou Vinicius Cavalcante.

O primeiro aditivo foi motivado por uma mudança nas estacas do projeto inicial. Estas estacas são aquelas que ficam na parte do cais que está sendo ampliada.



## PARTE DO TERMINAL PODE SER ENTREGUE EM OUTUBRO

Com o aditivo, o cronograma total do Terminal de Passageiros sofreu mais um atraso. E o andamento da obra, antes estimado em 60%, retornou aos 50,77%. Isso acontece porque, agora, há mais para ser feito do que antes, no projeto original. A previsão é de que a entrega da obra completa seja feita somente em dezembro.

Contudo, a expectativa do diretor presidente da Codern, Pedro Terceiro, é de que partes dos equipamentos já sejam liberados agora em outubro, ficando para ser concluída até dezembro apenas o prédio principal. “E como o projeto é para a Copa do Mundo, nós ainda estaremos dentro do prazo”, destacou.

Estão sendo erguidos e en-

trando em fase de conclusão o antigo frigorífico e o anexo 4. A Codern quer usar estes dois equipamentos para receber os primeiros passageiros, com desembarque previsto para o dia 2 de novembro. A esta altura, já devem estar instaladas a Receita Federal, a Coordenadoria de Vigilância à Saúde de Natal (Covisa) e a Agência Nacional de Vi-

gilância Sanitária (Anvisa), que funcionarão no local.

A equipe do NOVO JORNAL constatou que as obras nos dois prédios realmente estão bem encaminhadas. As paredes já foram rebocadas e o chamado piso grosso já está concluído. O antigo frigorífico, por ser um prédio preservado pelo Instituto de Patrimônio Histó-

co e Artístico Nacional (Iphan), exigiu um cuidado maior por parte da construtora. Algumas paredes foram preservadas, assim como as janelas. E lá também, imprevistos aconteceram. Os engenheiros descobriram que a obra não tinha fundações. Então, foi preciso suspender a estrutura e criar colunas de sustentação.

## SEGUNDO CODERN, OBRA NÃO CABE MAIS ADITIVOS

Ao todo, desde o início da obra, o Terminal Marítimo de Passageiros já teve dois aditivos. O primeiro foi feito em setembro do ano passado e onerou a obra em R\$ 3,267 milhões. Agora, foram mais R\$ 22,442 milhões. A obra que custava inicialmente R\$ 47 milhões saltou para R\$ 72,5 milhões, uma variação positiva de quase 50%. “Não tem mais como fazer nenhum aditivo. Essa é uma decisão nossa. Nem pode nem deve mais fazer nenhum aditivo”, afirmou Terceiro.

O diretor presidente da Codern disse que foram realizadas várias reuniões e se chegou à conclusão de que, a essas alturas, dificilmente apareceriam novos imprevistos. E caso apareçam, sinalizou Terceiro, eles devem ser contornados de outra forma. O diretor reconhece que o ideal é que não haja aditivos e que as obras terminem com o mesmo valor estimado no projeto e lamenta. “Imprevistos são imprevistos. Principalmente quando se fala de uma obra marítima. Há quanto tempo não se investia em portos? Então há muitas estruturas que são desconhecidas e o Porto de Natal é um exemplo disso”, destacou.

O engenheiro chefe da obra, Ivo Carvalho, explicou que, ao vencer a licitação, a Constremac não tinha como imaginar que seriam necessários aditivos. “A empresa faz uma visita preliminar no lugar onde vai ser feita a obra, acompanhada pelo contratante. E com as informações que tinham aqui, não havia como imaginar que estes imprevistos iam acontecer”, reforçou.

Ele esclareceu ainda que, quando os problemas que não estavam surgindo na obra vão aparecendo, a empresa comunica ao contratante, que analisa o caso e vê a necessidade de fazer ou não um aditivo. No caso de Natal, a Codern contratou outros profissionais para analisar ponto a ponto. Enquanto isso era feito, a obra do Terminal Marítimo de Passageiros ficou praticamente parada. O processo durou entre três e quatro meses.



► Além de complicadas, obras no Porto de Natal revelaram surpresas que influenciaram custos e atrasaram cronograma; prédio antigo, que foi recuperado é um dos pontos mais avançados

## O SALTO NOS GASTOS

**Antes:** R\$ 50 milhões  
**Agora:** R\$ 72,5 milhões  
**Aditivo:** R\$ 22,442 milhões (45,5%)

**Prazo de conclusão:**  
dezembro de 2013







# OLHOS ATENTOS AO MEIO AMBIENTE

AÇÃO INCENTIVA ESTUDANTES A PROTEGER O MEIO AMBIENTE CONHECENDO FAUNA E FLORA LOCAL ATRAVÉS DA ARTE DA FOTOGRAFIA

Para marcar o Dia Mundial do Meio Ambiente (05 de junho), estudantes do Projeto Educa Mais, do município de Parazinho, participaram de uma ação de conscientização ambiental sobre a importância e cuidados com a fauna, a flora e os recursos naturais. Além de assistirem a uma palestra, eles saíram das salas de aula e foram registrar através de fotografias a riqueza natural que o município oferece.

A ação foi realizada pela empresa Terra Ambiental, responsável pelos planos/programas ambientais das obras dos Parques Eólicos Renascença I, II, III, IV e Ventos de São Miguel pertencentes ao Grupo Energisa. A iniciativa ainda contou com apoio da Prefeitura Municipal de Parazinho, através de suas secretarias.

Os alunos que integram o projeto Educa Mais participaram de uma oficina de fotografia, onde puderam aprender a fotografar, tendo como cenários para os registros o meio ambiente e o semiárido da zona rural do município.

A oficina foi realizada por um instrutor da própria localidade e dividida em fases: um breve histórico, técnicas básicas (tais como a regra dos terços, linhas, texturas e controle de exposição luminosa), atividades práticas e impressão do trabalho feito em campo.

Com as fotografias finalizadas, os próprios alunos selecionaram as 18 melhores. Uma comissão julgadora formada por um analista ambiental da Energisa, secretárias de Educação e Meio Ambiente de Parazinho, diretora de uma escola municipal e o coordenador municipal da Juventude, elegeram as três vencedoras.

Os trabalhos foram expostos no Centro Municipal de Eventos no Dia Mundial do Meio Ambiente. Os estudantes, autores das melhores fotografias, receberam câmeras fotográficas como premiação, sendo estas entregues no dia 19 de junho, encerrando as atividades da ação.



## OS VENCEDORES

SOLENIIDADE REALIZADA NO DIA 19 DE JUNHO ENCERROU AS ATIVIDADES DO PROJETO, PREMIANDO AUTORES DAS TRÊS MELHORES FOTOGRAFIAS COM CÂMERAS FOTOGRÁFICAS





**Editor**  
Marcos Bezerra

**E-mail**  
marcosbezerra@novojournal.jor.br

**Fones**  
84 3342.0358 / 3342.0350

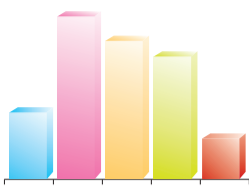

INDICADORES

	DÓLAR	EURO	IBOVESPA	TAXA SELIC	IPCA (IBGE)
COMERCIAL	2,325		0,58%		
TURISMO	2,470	3,082	50.895,92	8,5%	0,03%

# FUTURO PONTO A PONTO

E S P E C I A L

**O FUTURO DA  
INDÚSTRIA  
POTIGUAR**

PAULO NASCIMENTO  
DO NOVO JORNAL

O PROCESSO DE industrialização do interior potiguar necessita, invariavelmente, do apoio do poder público, representado e presente na figura da administração municipal.

E é essa esfera de poder uma das partes mais entusiasmadas diante das perspectivas abertas neste segundo semestre com o lançamento do programa Pró-Sertão, que pretende criar aproximadamente 20 mil empregos diretos através da abertura de 360 pequenas empresas de confecções – as facções.

Até mesmo durante a concepção do plano de investimentos, nascido do trabalho integrado da Secretaria de Estado do Desenvolvimento Econômico (Sedec), do Serviço de Apoio às Micro e Pequenas Empresas do RN (Sebrae-RN) e da Federação das Indústrias do RN (Fiern), as prefeituras da região Seridó realizam seguidas reuniões com membros do empresariado.

O objetivo vai desde definir os passos na exploração dessa nova fronteira industrial, aberta com a decisão do Grupo Guararapes de terceirizar o acabamento das peças nas pequenas empresas do interior potiguar, até encontrar terrenos e prédios propícios para a instalação de novas linhas de produção das peças.

Desde as cidades que já concentram o maior número de empresas de facção da região, como Jardim do Seridó, Acari e São José do Seridó, a outras como Caicó, que tem tradição no setor têxtil, mas poucas do tipo, todas estão se apressando para tirar proveito dos mais de R\$ 40 milhões que serão investidos apenas pelo Sebrae e a Fiern, que se somam aos R\$ 36 milhões em créditos prometidos pelo Banco do Nordeste.

Reconhecida pela tradição no bordado e na fabricação de bonés, Caicó nunca teve muitas facções trabalhando para grandes empresas. Mas, diante do cenário de expansão do setor têxtil, espera

também entrar no circuito.

“Vamos buscar formas de nos habilitar da maneira que for necessária para participar do programa. Ainda esta semana a Prefeitura irá procurar o Governo para ter mais informações. Acredito que nossa tradição no ramo da confecções será importante nesse momento”, afirma o prefeito de Caicó, Roberto Germano.

O chefe do executivo afirmou que já existe uma área disponibilizada para a instalação de novas unidades de produção do ramo têxtil, nas cercanias do município. “Temos um terreno grande, de 50 hectares, às margens do contorno viário de Caicó, que será disponibilizado para a instalação das pequenas indústrias. Faremos parcerias com o setor privado”, garantiu Germano.

Uma das pioneiras no ramo de facções, a cidade de Acari é mais uma que se prepara para suprir a demanda que será exigida pela Guararapes através do plano de expansão da Rede Riachuelo nos próximos quatro anos, que ainda será acompanhada da Companhia Hering e do Grupo ZTEC – ambas já utilizam os serviços das facções e desejam ampliar sua demanda.

De acordo com o secretário de desenvolvimento econômico de Acari, ainda esta semana um grupo de empreendedores locais visitará o balcão de negócios da Sedec.

“Já temos cinco empresários prontos para irem até Natal visitar o balcão. Acreditamos que possam aparecer outros para fechar a turma. Vamos atrás de mais informações sobre como proceder com os investimentos”, afirma Felipe Dantas Bezerra.

Para o secretário, o reforço da indústria de confecções no município pode criar um momento novo para Acari. “As facções representam a principal atividade econômica e de geração de emprego para a cidade. A chegada da Guararapes é uma saída econômica que irá dobrar esse potencial”, disse Bezerra. A expectativa da administração municipal é de que entre 200 a 300 moradores sejam qualificados durante os primeiros momentos do Pró-Sertão.

## EXPERIÊNCIA

Responsável pela gestão da cidade que tem, por assim dizer, o maior número de facções per capita da região, o prefeito Jackson

**/ PRÓ-SERTÃO /**  
INÍCIO DO PROGRAMA PROVOCA ONDA DE OTIMISMO NO INTERIOR DO ESTADO; BALCÃO DE NEGÓCIOS DA SEDEC, ABERTO ESTA SEMANA, JÁ DESPERTOU O INTERESSE DE 20 MUNICÍPIOS E 15 EMPRESÁRIOS

Dantas, de São José do Seridó, prega que o exemplo de sua cidade seja seguido por todas as outras que irão aproveitar o momento proporcionado pelo Pró-Sertão.

“Na nossa cidade não existe mais a condição de miserabilidade comum no sertão. Ninguém bate na porta da prefeitura para pedir comida ou o pagamento de uma conta de água. Tudo isso foi gerado com a criação dos empregos no setor têxtil. O projeto está ótimo, principalmente para os outros municípios que irão chegar agora no circuito”, afirma Jackson.

Ele lembra de que, quando assumiu, a cidade possuía cinco facções e hoje caminha para passar da 15ª unidade, com mais de 700 pessoas empregadas na área de confecção.

“Foi preciso um incentivo para os empreendedores. Procuramos os prédios da Prefeitura e fizemos termos de aluguel, além de ajudar na busca pelo financiamento. Esse é o papel do poder público neste momento”, ressalta o prefeito.

## BALCÃO DE NEGÓCIOS MOBILIZA PREFEITURAS

Desde segunda-feira (12) que a Sedec abriu o balcão de negócios do Pró-Sertão, no Centro Administrativo. E já contabiliza números expressivos de comparecimento, com a procura de mais de 20 municípios e 15 empresários interessados em investir no setor de confecções.

Os cadastros feitos pela Secretaria são divididos entre os representantes do poder público e os entes privados. Até agora, a maioria dos prefeitos que chegou até



NEY DOUGLAS / NU



NEY DOUGLAS / NU



NEY DOUGLAS / NU



ARQUIVO PESSOAL / NU

REPRODUÇÃO

► Costureiras em facção de São José do Seridó; o diretor do Sebrae-Caicó, Pedro Medeiros; e os prefeitos Jackson Dantas e Roberto Germano: otimismo toma conta da região

a Sedec para apresentar o desejo de apoiar a instalação das empresas, com a parte de infraestrutura (galpões, energia e água), é do Alto Oeste. Já entre os empresários, a grande maioria é de empreendedores que já atuam no ramo de facções, muito por conta do caráter inicial do programa.

Todas as informações coletadas serão avaliadas e enviadas para o Sebrae-RN e a Fiern, que são os provedores financeiros e tratarão, respectivamente, da formação dos gestores e da mão de obra do “chão de fábrica”. Cerca de 2,5 mil pessoas deverão ser formadas até o início de 2014.

O balcão de atendimentos do Pró-Sertão está aberto na Sedec, de segunda à sexta, das 08h às 14h.

## SEBRAE CAICÓ SE PREPARA PARA MAIS TRABALHO

O Sebrae será o responsável por qualificar os empreendedores que irão participar do Pró-Sertão, assim como a formação de planos de gestão das facções que já funcionam e as que serão abertas. Até aí, nenhuma novidade no trabalho que já é feito pelos funcionários da entidade.

A inovação será o tamanho do trabalho previsto para os próximos quatro anos. Gerente do escritório do Sebrae em Caicó (Seridó Ocidental), Pedro Alexandre Medeiros já está na linha de frente dos serviços iniciais da entidade no programa de incentivo à indústria de confecção. A unidade local atende mais de 15 municípios em todo o Seridó.

Pedro Medeiros – tratado como “Pedrinho” por quase todos que o conhecem – tem acompanhado o desenvolvimento do plano desde as primeiras negociações. E destaca que a vontade dos seridoenses de tocarem o empreendimento será muito importante. “Todas as partes estão muito empolgadas com a possibilidade aberta através do programa de incentivo. Os empresários veem essa oportunidade como única”, ressalta o gerente.

O know-how adquirido pela região em décadas de trabalho no setor têxtil será um diferencial na avaliação de Medeiros. “De início será muito importante explorar esse conhecimento local. A experiência dos empresários irá ajudar o desenvolvimento do Pró-Sertão”, complementa.

Nesse primeiro estágio, ainda segundo Pedro, o escritório do Sebrae atuará na coleta de informações. “Nosso trabalho será, inicialmente, de conversar com os empreendedores e, através das informações que nos serão enviadas do escritório central, trabalhar no esclarecimento das dúvidas”, aponta o gerente do escritório do Sebrae no Seridó.



## CORTANDO NA CARNE

**/ ESTADO /** SECRETARIA DE EDUCAÇÃO INSTAURA PROCESSO ADMINISTRATIVO PARA EXPULSAR DOS SEUS QUADROS 20 PROFESSORES CEDIDOS AO SINDICATO DA CATEGORIA QUE NÃO RETORNARAM PARA A SALA DE AULA, CONFORME RECOMENDAÇÃO DO MINISTÉRIO PÚBLICO

PAULO NASCIMENTO  
DO NOVO JORNAL

A SECRETARIA DE Estado da Educação e da Cultura (SEEC) abriu processo administrativo contra 20 professores, pedindo a expulsão deles de seus quadros. A turma faz parte dos profissionais cedidos ao Sindicato dos Trabalhadores em Educação Pública do RN (Sinte-RN) que não se apresentou à secretaria após a recomendação emitida pelo Ministério Público do RN (MP-RN).

Os professores, em cessão ao sindicato há mais de dois mandatos (seis anos), deveriam ter se apresentado à SEEC até o dia 8 de julho. A secretaria alega que eles não o fizeram e, inicialmente, tiveram o ponto cortado. O grupo foi o primeiro a ser alvo da medida porque, no documento apresentado pelo MP-RN, a prioridade de devolução era focada nos que estavam cedidos há mais tempo.

A secretaria afirma que, devido ao tempo que os professores passaram junto ao Sinte-RN, eles não eram mais ligados a nenhuma unidade pública de ensino. E por não terem se apresentado quando foram convocados, a pasta não tem local para os vinte professores trabalharem.

O processo de expulsão dos funcionários públicos deverá se es-



► Sindicato dos Trabalhadores em Educação Pública do RN: sindicalistas não retornaram para a sala de aula

tender pelos próximos meses, já que precisa tramitar em outros órgãos, como a Secretaria de Estado da Administração e dos Recursos Humanos (Searh). Os professores que tiveram problemas detectados no censo realizado pela SEEC em 2012, por exemplo, só tiveram seus processos concluídos no fim do primeiro semestre deste ano, com a expulsão de alguns dos envolvidos.

Os professores que restam do grupo de cedidos ao sindicato, que estão junto à entidade por até dois mandatos eletivos da diretoria, tem até a próxima quarta-feira (21) para se apresentarem na SEEC. De acordo com a secretaria, caso não o façam o procedimento é o mesmo para os outros casos: terão o ponto cortado e, em seguida, também terão procedimentos

de expulsão abertos.

A segunda turma conta com 16 professores. Somados com a primeira turma, totaliza-se 36 professores cedidos. A Secretaria de Educação considera, no entanto, que são 46 professores, já que dez desses profissionais tem duplo vínculo por terem passado em dois concursos e possuem carga horária semanal de 60 horas.

## POUCA ADEÇÃO À GREVE

A abertura dos processos de expulsão ocorre justamente durante a greve deflagrada pelo Sinte-RN no início da semana. O movimento gerou uma disputa entre os representantes sindicais e a secretária estadual de Educação Betânia Ramalho.

Segundo Fátima Cardoso, presidente do Sinte-RN, a secretária quer desviar o foco da discussão com as recentes declarações de que o sindicato não teria legalidade para representar a categoria. "Espero que ela olhe também para os 19 professores que tem como assessores em seu gabinete", complementa a sindicalista.

Betânia Ramalho, por sua vez, já declarou que irá cortar os pontos dos servidores que não comparecerem à sala de aula. Para ela, a greve é ilegal e abusiva. Até agora, o governo não sinalizou com algu-



► Segundo a Secretaria de Educação, 20% das aulas foram paralisadas

ma negociação a ser realizada com a categoria.

Ainda de acordo com a presidente do Sinte-RN, a greve foi o último recurso diante do descumprimento de uma série de medidas prometidas pela gestão estadual. "Queremos um termo de

compromisso para a reestruturação das escolas, assim como o cumprimento de uma série de direitos que nos é devido. Tivemos paciência demais", afirma Fátima.

Até agora, a adesão à greve na rede de educação pública do Rio Grande do Norte foi baixa. A se-

-feira (13), de que os policiais teriam recebido cerca de 60% de aumento de julho do ano passado para cá, não corresponde. "Isso não existe. Tanto que nossa pauta segue a mesma, uma pauta antiga, que é a melhoria nas condições de trabalho e a retirada dos presos das delegacias, por exemplo", aponta Oliveira.

Apenas no caso da saúde, que tem seus serviços paralisados de forma parcial desde o início do mês, o governo chegou a "apelar" pela retomada dos serviços. A promessa é de que caso a greve seja suspensa imediatamente, a administração poderá atender pelo menos quatro dos cinco pontos apresentados pelo Sindicato dos Trabalhadores da Saúde do RN (Sindsaude-RN) na segunda-feira (12). A garantia foi dada por Luiz Roberto Leite Fonseca, secretário estadual de Saúde.

Os servidores da saúde pedem a implantação de uma tabela salarial baseada em uma lei estadual de 2006. O governo afirma que precisa da realização de um estu-

do para saber o impacto financeiro que a medida poderá trazer ao Tesouro estadual.

Dentre os pontos assegurados pelo Executivo estão o pagamento da incorporação de 25% da Jornada Especial e da Gratificação de Atividade Estadual (GAE) no salário base dos servidores, a reposição das férias e um terço de férias, juntamente com as gratificações e vantagens a serem incorporadas já na próxima folha de pagamento, com efeito retroativo a julho deste ano.

A Secretaria de Estado da Saúde Pública (Sesap) ainda garantiu a convocação de 265 concursados neste mês. Destes, 222 serão destinados para trabalhar no Hospital da Mulher e outros 43 serão espalhados pela Região Metropolitana de Natal, incluindo o Hospital Geral da Polícia Militar.

O Sindaude-RN tem uma assembleia marcada para a próxima sexta-feira (16), onde irá decidir os rumos do movimento grevista depois das propostas do governo.

cretaria divulgou ontem que, em Natal, apenas 20% das aulas foram paralisadas. Em cerca de 30 unidades de ensino todos os turnos foram ocupados com aulas.

Entre as unidades da capital que mantiveram suas aulas normalmente estão as escolas estaduais Luis Soares, Sebastião Fernandes, Luis Antonio, Maria Montezuma, Rotary, Hegésippo Reis, Newton Braga e Mascarenhas Homem.

Em escolas como a Varela Barca, na Zona Norte de Natal, Jerônimo Gueiros e Castro Alves, não mais do que três professores chegaram a aderir ao movimento de paralisação.

Nas unidades em que a adesão foi maior, como as escolas Rômulo Wanderley e Cônego Luiz Wanderley, as escolas estão funcionando em apenas um dos turnos.



**“NENHUM CONTATO FOI FEITO. ENQUANTO ISSO, MANTEREMOS A GREVE POR TEMPO INDETERMINADO”**

Djaire Oliveira,  
Presidente do Sinpol



Editor

Moura Neto

E-mail

mouraneto@novojournal.jor.br

Fones

84 3342.0358 / 3342.0350



► Centro de Educação Integrada (CEI): competindo pela quarta vez

**/ COMPETIÇÃO /**

## CEI PROMOVE A PARTIR DE HOJE OS JOGOS DA AMIZADE

**APOSTANDO NA COMBINAÇÃO** entre esporte e relacionamento social, o Centro de Educação Integrada (CEI), localizado na avenida Romualdo Galvão, Lagoa Nova, vai sediar a 11ª edição dos Jogos da Amizade, realizados anualmente através da parceria entre escolas da região Nordeste. A abertura do evento será hoje, às 17h, no Ginásio do Sesi (Avenida Capitão Mor Gouveia).

A expectativa dos organizadores é a de que a competição reúna 900 atletas de cinco escolas - duas unidades da Motiva, João Pessoa e Campina Grande, as escolas Antares e Master de Fortaleza e o CEI Romualdo. São escolas independentes, que motivadas pela amizade entre diretores e coordenadores decidiram criar o evento. Esta é a 4ª edição que o CEI Romualdo participa e a primeira vez que sedia o evento.

As competições seguem até o domingo com as modalidades coletivas de basquete, vôlei, handebol, futsal e futebol society, além das individuais em judô, karatê, natação e xadrez. Além do espaço físico do CEI, o evento



► Renata Nashimura, coordenadora de esporte do CEI: "Sucesso para todos que participam do evento"

contará com os ginásios do Sesi e da UFRN como apoio.

As delegações terão em torno de 150 atletas de idade entre 9 e 17 anos. Segundo Renata Nashimura, coordenadora de esporte do CEI Romualdo, além das competições há a preocupação do acolhimento dos alunos dos outros estados. Para ela os Jogos da Amizade vão além das competições: é um momento de confraternização e intercâmbio cultural. "A gente deseja sucesso para todos que participam e espera que atinjam seus objetivos, construam novas amizades, respeitem os resultados e que se divirtam", diz.



► José Artur, estudante: goleiro de futebol society



► João Paulo, estudante: nadador há nove anos

## OTIMISMO ENTRE OS ESTUDANTES

O estudante José Artur, que vai participar dos jogos pela terceira vez consecutiva, acredita que este ano o CEI vai colher melhores resultados porque mais alunos da escola estarão envolvidos na competição. Para o goleiro de futebol society, que estuda no 8º ano do ensino fundamental, o benefício de participar vai além da competitividade, sendo um incentivo à prática de esportes.

João Paulo é um dos atletas que mais se destacam na escola. Nadador há nove anos, já participou de campeonatos estaduais, regionais e nacionais. É ele que finalizará este ano a corrida com o fogo simbólico. Estuda no 3º ano do ensino médio e tem treinado focado no evento.

"Competindo com atletas de outros estados, poderemos

ter maior integração com a nossa equipe", relata o nadador, acrescentando que a disputa também ajuda a relaxar das tensões diárias.

O time de handebol também alimenta a expectativa de medalha para a escola. O treinador Carlos Wagner, também organizador do evento, confirma que a equipe é uma das favoritas da competição. A competição ganha mais importância, avalia, porque é realizada pouco antes dos Jogos Escolares do RN, servindo como treinamento antecipado.

Para ele, é importante que o estudante local conheça as características de jogo das diferentes regiões, o que vai ser proporcionado pelo evento. Outra vantagem desta edição é o fato de o evento ser realizado pela primeira vez em Natal. "Vamos ter uma grande participação também devido à curiosidade dos que vem de fora em conhecer a nossa cidade", atesta.

# ELE CHEGOU CHEGANDO! TUCSON 2014

## **Flex**

O campeão em vendas da Hyundai



# PRONTA ENTREGA

Agora é de fábrica:

- Bancos de Couro
- Kit Multimídia
- Sensor de Pressurização dos Pneus



CONSULTE CONDIÇÕES NO SITE

## Tucson

AUTOMÁTICA GLS 2.0

## TAXAS ESPECIAIS VENHA CONFERIR

SÓ PODIA SER CAO, A MAIOR REDE DE CONCESSIONÁRIAS HYUNDAI DO BRASIL.

NATAL - LAGOA NOVA - AV. PRUDENTE DE MORAIS, 4011-A  
(84) 2010 8050



O parceiro ideal para seus projetos de vida.

PARCELAS  
A PARTIR DE R\$ 342,56\*

ALGUNS EQUIPAMENTOS DESCRITOS NAS FOTOS E NOS TEXTOS SÃO OPCIONAIS E PODEM OU NÃO ESTAR DISPONÍVEIS NA VERSÃO APRESENTADA NESTE ANÚNCIO. CONSULTE O DISTRIBUIDOR. FOTOS MERAMENTE ILUSTRATIVAS. NOS RESERVAMOS O DIREITO DE CORRIGIR QUALQUER FALHA GRÁFICA OU ERRO DE DIGITAÇÃO. \* PARCELA NO PERÍODO DE 80 MESES REFERENTE AO CRÉDITO NO VALOR DE R\$ 23.625,00.



**Gabardo** Transportadora exclusiva até 31/8/2029  
www.transgabardo.com.br (11) 4343-3000 - (51) 3373-3000

Respeite a sinalização de trânsito



AV. AMINTAS BARROS, 1880  
LAGOA NOVA



# Social

“ Os mosquitos morrem entre aplausos ”  
**Woody Allen**  
 Ator, humorista e cineasta norte-americano

**E-mail**  
 sadepaula@novojornal.jor.br

**Fones**  
 84 3342.0358 / 3342.0350

► O ator cearense **Silvero Pereira**, logo mais às 20h no **Barracão Clowns** com o espetáculo **“Uma Flor de Dama”**



## Sadepaula

### VOCÊ SABIA

Que os programas de microcrédito urbano e rural do Banco do Nordeste no Rio Grande do Norte alcançaram mais de R\$ 190 milhões em empréstimos no último semestre, valor cerca de 40% superior ao contratado no mesmo período de 2012? Que até junho, o estado ultrapassou 100 mil operações realizadas? Que os créditos concedidos através do Crediamigo, programa responsável por auxiliar micro-empresários da área urbana, chegaram a um montante de R\$ 158 milhões, oriundos das mais de 88 mil operações contratadas?

### Desbravando o Pico

Um grupo com quinze fotógrafos de Natal participaram sábado passado do “Off-road fotográfico no Pico do Cabugi” no município de Angi, onde subiram a serra e dormiram no cume, e votaram no dia seguinte. A iniciativa foi do repórter fotográfico Canindé Soares que conseguiu apoio da Polícia Ambiental, de guias para acompanhar a trilha e da TV que exibirá um documentário sobre o evento. A trilha, de aproximadamente 2,5 quilômetros até o cume a 590 metros de altitude, gastou 3 horas e 30 minutos, e foi acompanhado por quatro guias e da Polícia Ambiental.



### A busca

► **Off-road fotográfico organizado por Canindé Soares no Pico do Cabugi” no município de Angicos-RN**

Um agente da Polícia Federal vai a uma fazenda no interior do estado e diz ao dono, um velho fazendeiro: – Preciso inspecionar sua fazenda, pois recebemos uma denúncia de plantação de maconha! – Ok, mas não vá naquele campo ali. E aponta para certa área. – O senhor sabe que tenho o poder do governo federal comigo? Tira do bolso um crachá mostrando ao fazendeiro: – Este crachá me dá autoridade de ir onde quero e entrar em qualquer propriedade. Está claro? Me fiz entender? O fazendeiro todo educado pede desculpas e volta para o que estava fazendo. Poucos minutos depois ouve uma gritaria e vê o agente correndo para salvar sua própria vida, perseguido pelo Santa Gertrudes, o maior touro da fazenda. O fazendeiro larga suas ferramentas, corre para a cerca e grita com todas as forças de seus pulmões: – Seu crachá, mostra o seu crachá!!!

### Dica

Natal ganha um novo point, onde você encontra crepes, massas, saladas, bruschettas, bebidas destiladas, drinks, vinhos e sorvete real de 14. O Mãos de Mago Bistrô Café e Artes é um local aconchegante com design exclusivo na Rua Praia de Muriú, no conjunto Ponta Negra. Informações nos 3219- 2128 ou 9997-8864.



► **A Miss Brasil 2009, a potiguar Larissa Costa, prestigiando o Miss RN 2013**

### Concurso

Já começou o período de inscrição para oficiais do Quadro Complementar da Marinha do Brasil. São 98 vagas de nível superior, destinadas ao Quadro Complementar de Oficiais da Armada e ao Quadro Complementar de Oficiais Fuzileiros Navais. Os interessados poderão se inscrever através do [ingressonamarinha.mar.mil.br](http://ingressonamarinha.mar.mil.br) ou em um dos postos de inscrição da Marinha até 12 de setembro de 2013. O valor da inscrição é de R\$ 45,00. Após aprovação os militares serão nomeados Oficiais da Marinha do Brasil no posto de Segundo-Tenente e passarão a receber remuneração de cerca de R\$ 7.300,00, além de diversos benefícios, tais como alimentação, alojamento, auxílio-fardamento e assistência médico-odontológica.

### Congresso

Os médicos da Clínica Pedro Cavalcanti, os otorrinolaringologistas Pedro Cavalcanti, Pedro Guilherme e Haroldo Bezerra, embarcaram para Campos do Jordão, em São Paulo, para participar do 12º Congresso da Fundação de Otorrinolaringologia, que acontece de hoje até sábado. Dentro do painel “Técnica Cirúrgica em Cirurgia Endoscópica Endonasal”, o Dr. Pedro Cavalcanti aborda os Princípios da Turbinectomia Média, enquanto o Dr. Pedro Guilherme fala sobre Cirurgia Endoscópica de Ouvido.

► **O lutador Ramon Rocha comemora com os amigos Rodrigo e Luiz Victor no Pepper's**



JANY AMORIM

### Convite

Hoje, entre 17 e 21h, tem coquetel de lançamento da Coleção Verão 2014 da Têca / Helô Rocha, em sua loja da Afonso Pena, 436.



GABRIEL PERES

► **Ronny Markes, inaugurando o projeto social “Lutando para Vencer”, para ensinar jiu jitsu a jovens da Vila de Ponta Negra**

### Terezinhaaaaaaaa

Com o tema “Discoteca do Chacrinha”, o Grupo de Apoio à Criança com Câncer promove no próximo sábado, na AABB, o 7º Brega Solidário, cuja renda servirá de apoio para a manutenção da entidade. A festa tem início às 21h e vai promover o concurso do mais brega. Os vencedores receberão prêmios que são de final de semana com acompanhante no Hotel Pestana; jantar no Calgula, na praia da Pipa; transformação no salão Abiss e Arlete; jantares na pizzaria Donna Pizza, em Nova Parnamirim, e kits d’O Boticário. As senhas estão à venda por R\$ 25 na sede do GACC-RN ou com voluntários. Reviva a alegria do Velho Guerreiro liberando sua chacrete interior e vá com muito brilho, afinal, é um barato a discoteca do Chacrinha.

### Dica

Natal ganha um novo point, onde você encontra crepes, massas, saladas, bruschettas, bebidas destiladas, drinks, vinhos e sorvete real de 14. O Mãos de Mago Bistrô Café e Artes é um local aconchegante com design exclusivo na Rua Praia de Muriú, no conjunto Ponta Negra. Informações nos 3219- 2128 ou 9997-8864.

Até 18 de agosto

**ANIVERSÁRIO**

**Miranda**

*A festa da tecnologia é sua.*

2010,1010 | [miranda.com.br](http://miranda.com.br)

**PÃO & COMPANHIA.**  
 SETE VEZES SEGUIDAS  
 O MELHOR PÃO  
 DE NATAL SEGUNDO  
 A REVISTA VEJA.

PADARIA E CAFETERIA  
**pão & companhia**  
 SEM ADITIVOS

Petrópolis 3211-4829 | Ponta Negra 3219-0804 | [www.paoecia.com.br](http://www.paoecia.com.br)

**ALMOÇO DA TERÇA E QUARTA**

Todos os pratos individuais\*  
**R\$ 15,90**

Segunda e Terça a Noite  
 Dose dupla de Black White - R\$ 8,50  
 Combo Assinha + 3 Skol 600ml - R\$ 23,40  
 Combo camarão com tapioca + 2 skol 600ml - R\$28,90

**Dom Vinicius**  
 BISTRÔ E CASA DE CERVEJA  
 Rua Ângelo Varela, 1041 - Tirol  
 84 3201.4310

## Novo flash

FOTOS: D'LUCA / NJ

A cultura, sob todas as formas de arte, reflete a liberdade de expressão e pensamento!

### Fotos

1. Liacir Lucena, Ivan Lira, José Daniel Diniz, Paulo Bezerra e Geraldo Queiroz
2. Marília Sá, Antonio Marcos e Dione Caldas
3. Adriano Souza e Flávia Assaf
4. Arnaldinho Gaspar e Mário Barreto
5. Laryssa Lyra, Olga Lamartine, Liane Campos e Keren Bezerra
6. Mirian De Souza e Gutho Barreto



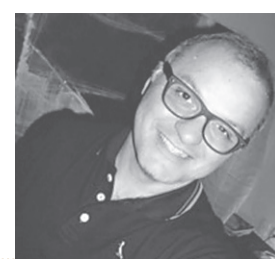

**Editor**

Augusto Bezerril

**E-mail**

augustobezerril@novojornal.jor.br

**Fones**

84 3342.0358 / 3342.0350

## + moda e estilo por Augusto Bezerril

# ESTRELA DO MAR

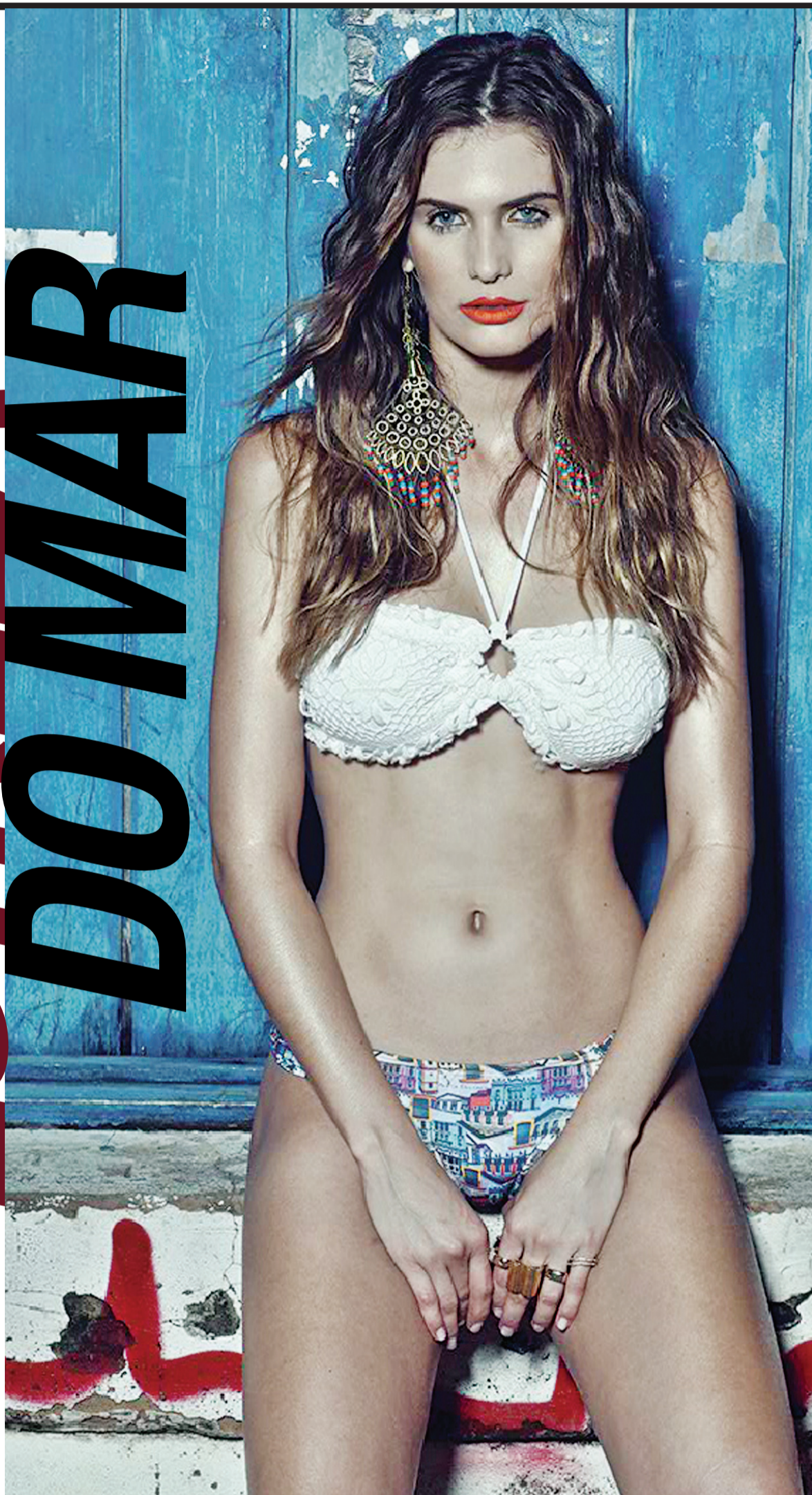

A praia do forte, Jenipabu, Ribeira e Ponta Negra serviram de referência para o ótimo beachwear da Areia Dourada. Graça Menezes acerta ao transformar ícones da nossa paisagem em estamparia de maiôs, biquínis e sungas. O resultado é bem lindo!

## FORÇA NATURAL



O animal Print invade a ala de utensílios para o lar como mostra kit do Armazém Pará.



### POIS POIS

Depois de agitar São Paulo, Helô Rocha (veja na foto com Roberta Sá) recebe hoje em torno da coleção Têca na Afonso Pena.

## ARTE & ESTILO

Gente da moda e decoração conferiram o lançamento da revista Mais Estilo na Urban Arts. Lucila Almeida (veja foto e preste atenção na trança) foi a surpresa da noite. A festa teve produção de Raffaella Rosito. Tipo hipercool.



► Cléber Uema



► Lucila Almeida



► Olga Portela

## MUNDO FEÉRICO

- A Dermage abre loja no Natal Shopping. Fátima Jales recebe a partir das 19h, mostrando dos os hits da beleza para o verão. A Dermage, queridinha dos tops dermatologistas, deve agitar super hoje no Natal Shopping.
- Sandra Boff prevê para, hoje, abertura da Arezzo no Natal Shopping. Ela promete uma sexta super, amanhã, em clima de celebração na loja. O Arezzo FF>> tem sentido bem Fashion Friday. Cheers!
- Depois de O Grande Gatsby, mais um filme nasce como "título fashion de 2014". Todo fashionismo anda ligado nos teasers de Diana, protagonizado por Naomi Wattis. Há controvérsias, contudo, se a atriz vai realmente segurar o glamour e dramaticidade de "Lady Di".
- Ainda no Natal Shopping, Cassandra Bezerra avisa que vai incluir Jorge Bischoff e WM Collection na expansão do mall.
- Jota Oliveira esquenta no sentido glamurice. Ele anuncia para dia 13 de setembro a tradicional "Forever Young". A festa acontece no Chaplin Recepções.



# SOU MAIS

Michelle Geppert agitou Maceió, ontem, com abertura da Toli no badalado bairro da Ponta Verde. A festa atraiu os nomes mais quentes da noite e fashionismo em Maceió. Enquanto isso, a Toli acaba de lançar revista recheada de entrevistas e dicas de moda. Flávia Alessandra, veja foto, é capa e recheio.

## ARTE URBANA

A Espaço Fashion sempre arrasa na Fashion Rio. A coleção de verão, cuja campanha tem fotos assinadas por Zee Nunes, é leve, linda e urbana. Manuela e Vitor Abreu promete uma tarde de surpresinhas para celebrar chegada da Espaço Fashion na Posologie. Podem agendar: dia 22!



## ILUMINE



O amarelo da bolsa Gloss para Myosotis nasce como alternativa em tempos de looks bicolores.

3081.6726  
9980.1422  
Lagoa Nova  
Av. Amintas Barros, 2427  
POSOLOGIE

JORGE BISCHOFF  
Midway Mall | Natal Shopping

DROGARIA uiasaúde  
Tele-entrega:  
3643.4892  
Fílial:  
Av. Cap. Mar Gouvêa - 1237 - Loja 13 - Terminal Rodoviário  
Cid. da Esperança - CEP: 59.060-971 - Natal/RN - Tel.: 3205.3920



# Esportes

/ FIASCO /

## COM GOL CONTRA, BRASIL PERDE PARA A SUÍÇA

NO PRIMEIRO AMISTOSO após a conquista da Copa das Confederações, o Brasil perdeu para a Suíça por 1 a 0, em Basileia.

O único gol da partida foi marcado pelo brasileiro Daniel Alves, contra, no segundo tempo. Ele cabeceou a bola para as redes na tentativa de afastá-la.

A seleção brasileira jogou abaixo do futebol visto na Copa das Confederações. Foram poucas as jogadas criadas e as chances de gols.

O Brasil teve mais posse de bola no início do jogo, mas não transformou a vantagem em gols. Hulk arriscou para o gol aos 12min e o goleiro suíço, Benaglio, defendeu.

Com forte marcação, a equipe da casa então saiu do seu campo de defesa e ameaçou o gol brasileiro. Shaqiri teve ao menos duas chances de marcar, mas Jefferson estava atento. Neymar levou cartão amarelo devido a uma chegada forte em Lichtsteiner e houve um início de confusão.

A Suíça marcou bem a saída de bola brasileira, fechando especialmente o lado esquerdo do ataque.

No final do primeiro tempo, uma oportunidade para cada lado. Aos 37min, Neymar fez um bom cruzamento pela esquerda e Paulinho cabeceou no travessão.

Aos 42min, novamente Shaqiri quase abriu o placar. Ele recebeu próximo à lateral de campo, puxou para a entrada da área e bateu forte. Jefferson fez boa defesa.

O Brasil voltou com a mesma equipe para o segundo tempo e levou um gol logo aos 2min. Seferovic cruzou pela direita e Daniel Alves, na tentativa de tirar a bola, mandou para o fundo das redes.

Luiz Felipe Scolari fez então seis substituições. Entraram Jean, Maxwell, Fernando, Hernanes, Lucas e Jô. Saíram Daniel Alves, Marcelo, Luiz Gustavo, Oscar, Hulk e Fred.

A seleção brasileira conseguiu sair para o jogo depois dos 15min. Com todos os jogadores no campo de ataque, o time de Scolari não conseguiu ameaçar.

A melhor chance do Brasil ocorreu quando Hulk ainda estava em campo. Ele finalizou uma bola após cruzamento de Maxwell da esquerda, mas foi para fora.

# O TAPETE DA REALEZA



► Operário joga grama após passagem da máquina

LEONARDO ERYs  
DO NOVO JORNAL

AGORA FALTA POUCO para a bola começar a rolar de fato na Arena das Dunas. O mais necessário para um jogo de futebol, o campo, já começa a ganhar forma. Isso porque na manhã de ontem, em meio a uma chuva fina, a empresa World Sports, especializada no serviço, deu início a implantação do gramado no estádio. A grama colocada também é do Rio Grande do Norte e estava sendo cultivada na praia de Touros, no litoral Norte do estado.

Segundo o diretor-presidente do Consórcio OAS, Charles Maia, a previsão é de que em dois dias todo o gramado seja colocado no espaço devido. "Depois, em vinte dias, teremos o primeiro corte", disse. Para estar no nível para uma partida de futebol, no entanto, só após cerca de 90 dias.

A implantação acontece de maneira mecanizada (springing) e não com as famosas "placas" colocadas uma de cada vez, como ainda ocorre em alguns estádios. Um carro especial – que chegou a ter um problema mecânico no início e ficou parado por um tempo – joga a grama (que é do tipo Tifway 419, recomendada pela Fifa) sob o solo já com a adubação. Os operários seguem atrás do veículo para fixá-la mais à área onde foi despejada.

A empresa responsável pela atividade é a mesma que realizou o plantio na Arena do Grêmio – que também é obra da OAS – e do estádio Beira-Rio, do Internacional. Após a primeira parte, que será terminada amanhã, a grama seguirá sendo irrigada diariamente por 35 aspersores.

O Consórcio OAS, no entanto, ainda não sabe quem serão os primeiros atletas a pisarem no campo – quando este estiver pronto. "São etapas. A gente queria muito que fosse um clássico entre ABC e América [a inauguração], mas isso eu não posso precisar, até porque tem que conversar com os clubes ainda. Vamos ver mais pra frente", declarou Charles Maia.

As dimensões do gramado são de 115m de comprimento por 78 de largura, enquanto o campo terá 105m por 68, tamanho recomendado pela Fifa. O sistema de drenagem havia sido feito desde o mês de julho – quando era também previsto o início do plantio da

/ CAMPO / COM MAIS DE 80% DAS OBRAS CONCLUÍDAS, ARENA DAS DUNAS COMEÇA A RECEBER O GRAMADO



FOTOS: ARGEMIRO LIMA / NJ



► Campo estará apto a receber uma partida de futebol após 90 dias

grama, que começou ontem.

Além do gramado, a cobertura metálica também dá a noção da fase final da obra, que segundo Charles Maia, chegou aos 83% de conclusão. Apenas a primeira das vinte "pétalas" (nome dado a cada parte dividida da cobertura) foi colocada, porém as demais estão montadas já em solo, nos arredores do estádio.

O trabalho na cobertura só acontece das 4h às 8h da manhã. "O primeiro nível é mais simples, mas o encaixe das outras duas partes da cobertura, que acontecem com elas já fixadas no local, tem de ser feito nesse horário por conta do vento mais fraco", explicou o diretor-presidente do Consórcio OAS. Junto à cobertura serão colocados os refletores e o sistema de som do estádio.

### INSTALAÇÕES

Toda a parte de superestrutura do estádio está pronta, tanto nos níveis de arquibancada, camarote ou tribuna de imprensa. Agora os operários trabalham na instalação

elétrica da obra, assim como no revestimento e nos materiais necessários em camarotes e banheiros, por exemplo.

Mas elevadores, escadarias, e até as famosas escadas que ligam a arquibancada ao campo já estão sendo instalados pelos cerca de 1900 operários que trabalham atualmente na obra.

As cadeiras das arquibancadas – obrigatórias para uma Copa do Mundo – ainda não foram colocadas, mas segundo o Consórcio, já estão sendo fabricadas. O suporte para a instalação delas, por outro lado, já é visto em vários setores da arquibancada.

Nos camarotes, todas as estruturas estão prontas, mas apenas um está completo atualmente. A parte da arquibancada que será removida após a Copa do Mundo também ainda não começou a ser instalada – ela ficará no segundo nível (o mesmo de alguns camarotes e tribunas de imprensa).

A previsão é de que a Arena das Dunas tenha a obra finalizada no dia 31 de dezembro deste ano.



Convenção do Comércio e Serviços do RN

16 e 17 de agosto

Teatro Dix-Huit Rosado em Mossoró



CURTINDO TENDÊNCIAS.  
INOVANDO SERVIÇOS.

PALESTRANTES

NOVO JORNAL



CASSIANO ARRUDA

PONTO DE REFERÊNCIA



FRED ALECRIM

E OUTROS GRANDES NOMES.  
PROGRAMAÇÃO COMPLETA:  
WWW.FCDLRN.COM.BR

REALIZAÇÃO

FEDERAÇÃO DAS CÂMARAS DE DIRIGENTES LOJISTAS DO RN

Câmara de Dirigentes Lojistas de Mossoró

PATROCÍNIO

RN GOVERNO DO ESTADO

MUNICÍPIO DE MOSSORÓ

SEBRAE

Fecomércio RN Sesc Senac

Senac FIERN

Banco do Nordeste

BRAZIL PAIS RICO E PAIS EM FORTALEZA

FCDL: (84) 3211-8842 | E-MAIL: FCDLRN@GMAIL.COM | WWW.FCDLRN.COM.BR

CDL MOSSORÓ: (84) 3422-0300 | CDLMOSSORO@UOL.COM.BR | WWW.CDLMOSSORO.COM.BR

50 anos