

4. RODA VIVA

EXEMPLAR DE ASSINANTE

ESTADO QUER
REGULARIZAR
PROPRIEDADES
DO PROJETO
BAIXO ASSU

NOVO

JORNAL

R\$ 2,00

Ano 4
1448
Natal-RN
Quarta-Feira
30 / Julho / 2014

3. PRINCIPAL

AUXÍLIO-MORADIA NO TJ É ESTIMADO EM R\$ 16 MILHÕES

/ EXEMPLO / SEGUINDO MINISTÉRIO PÚBLICO, TRIBUNAL DE JUSTIÇA QUER RECEBER AUXÍLIO QUE PODE SUPERAR R\$ 16 MILHÕES ATÉ 2016

/ JUSTIÇA / PROCURADOR DE CONTAS PEDE A SUSPENSÃO DESSES PAGAMENTOS E QUE CNJ E PGR SEJAM ACIONADOS SOBRE O CASO

5. POLÍTICA

FÁBIO CORTEZ / NJ



► Rinaldo Reis expôs detalhes da ação

MP APRESENTA SUPOSTO CASO DE CORRUPÇÃO LIGADO A JUIZ

Com a ajuda da polícia, o Ministério Público promoveu uma operação baseada em investigação sobre suposto esquema de corrupção que contava com ajuda de um juiz.

11. CIDADES

PM SUSPEITO DE MATAR ITALIANO É LIBERTADO

13. CULTURA

FÁBIO CORTEZ / NJ



O DOCE ROMANCE DE PEDRO CAVALCANTI

Médico Pedro Cavalcanti lança primeiros volumes de romance-histórico ambientado na passagem dos holandeses pelo que chamaram de "zuikerland", a terra do açúcar brasileira.

9. CIDADES

LOCOMOTIVA NOVA AGORA E VLT EM AGOSTO



► CBTU recebe segunda nova locomotiva e anuncia chegada do VLT para até o final de agosto, com investimentos de R\$ 154 milhões só em maquinário

14. ESPORTES

ABC TENTA CHEGAR HOJE A RECORDE FINANCEIRO

Partida contra o Novo Hamburgo (RS) vale classificação para a próxima fase, o que garante mais R\$ 530 mil e faz time chegar à cifra de R\$ 1,2 milhão em 2014.

WWW.IVANCABRAL.COM



2. ÚLTIMAS

ANDERSON SILVA VOLTA AO UFC EM JANEIRO DE 2015

Após quebrar a perna e rumores de aposentadoria, Anderson Silva tem luta confirmada para dia 31 de janeiro do ano que vem, contra americano.



Editor
Luan Xavier

E-mail
luanxavier@novojornal.jor.br

Fones
84 3342.0358 / 3342.0350

/ MMA /

ANDERSON SILVA VOLTA AO UFC EM JANEIRO

O BRASILEIRO ANDERSON

Silva, ex-campeão dos pesos Médios do UFC e considerado o melhor lutador de MMA da história, retornará ao octógono no dia 31 de janeiro, em Las Vegas. Seu adversário será o americano Nick Diaz.

O rival foi confirmado ontem pelo presidente do UFC, Dana White, por meio das mídias sociais da organização. O lutador americano Nick Diaz tem 27 vitórias, 9 derrotas e 1 resultado de empate. O próprio Anderson confirmou mais tarde, por meio do Twitter, seu retorno ao octógono. "Aí galera, 31 de janeiro estou voltando. Agora é pra valer", escreveu.

O retorno vai acontecer pouco mais de um ano depois da gravíssima lesão de Anderson. O brasileiro quebrou a fíbula e a tibia da perna esquerda na revanche diante de Chris Weidman no fim de dezembro de 2013. Spíder colocou uma haste metálica na perna para corrigir o problema e voltou aos treinos ainda no primeiro semestre. "Anderson Silva está se sentindo ótimo. Ele está 100% recuperado. Ele está chutando. Ele se sente ótimo e está muito animado para essa luta", disse Dana White.

/ FUTEBOL /

APÓS FIASCO, FELIPÃO ASSUME O GRÊMIO

TRÊS SEMANAS DEPOIS

de ter comandado a seleção brasileira na maior humilhação de sua história em Copas - a derrota por 7 a 1 para a Alemanha - e vivendo a grande crise técnica de sua carreira, Felipão, 65, foi anunciado ontem como o novo treinador do Grêmio-RS.

Com apresentação marcada para hoje no estádio do time, ele assume o posto que era de Enderson Moreira, demitido no último domingo. Via assessoria, Felipão revelou que estará acompanhado de Flávio Murtosa e de Ivo Wortmann, ambos encarregados de trabalho de integração com as categorias de base.

Esta será a terceira passagem do treinador pelo Grêmio. A primeira foi em 1987, quando conquistou o Campeonato Gaúcho. Depois, ganhou uma Copa do Brasil (1994), dois Estaduais (1995 e 1996), uma Libertadores (1995) e uma Recopa (1996).

Agora ele chega ao Grêmio com a necessidade de provar que não foi ultrapassado pelas inovações contínuas do futebol moderno.

DE GRAÇA, ATÉ INJEÇÃO

AGÊNCIA BRASIL

O MINISTÉRIO DA Saúde anunciou ontem a inclusão da vacina contra o vírus da hepatite A no calendário nacional de vacinação do Sistema Único de Saúde, a partir deste mês.

O público-alvo, de acordo com o ministro Arthur Chioro, são crianças de 1 ano até 1 ano e 11 meses. A meta é imunizar 95% deste público em um ano, cerca de 3 milhões de crianças. Com a inclusão da vacina, o objetivo é prevenir e controlar a hepatite A gradativamente.

Para o início da vacinação, já foram distribuídas 1,2 milhão de doses para os estados e municípios. O restante será distribuído gradualmente entre os meses de agosto e setembro.

A vacina contra a hepatite A estará disponível nas unidades de saúde do Rio Grande do Norte a partir deste mês de agosto. O mesmo acontecerá no Amazonas, Amapá, Tocantins, Rio de Janeiro, Pará, a Mato Grosso, Mato Grosso do Sul, Sergipe, Santa Catarina, Bahia e Paraíba. Já nos estados de Roraima, São Paulo e do Paraná, a imunização ocorrerá no mês de setembro. Os demais 11 já estão



► Meta do Ministério da Saúde é imunizar 95% do público-alvo da campanha

vacinando suas crianças.

Chioro disse que crianças que estiverem fora do público-alvo não serão vacinadas. "A escolha da faixa etária é feita em cima de estudos técnicos exatamente por conta do período em que a criança terá capacidade de resposta imunológica pra se proteger contra a

vacina. A partir de uma certa idade já é muito provável que a criança tenha entrado em contato com o vírus, então a recomendação do comitê técnico da Organização Mundial da Saúde [OMS] foi a introdução da vacina exatamente nesta faixa etária", disse Chioro.

A hepatite A é uma doença que

/ SAÚDE / SUS PASSA A OFERECER VACINA CONTRA O VÍRUS DA HEPATITE A PARA CRIANÇAS COM ATÉ 1 ANO E 11 MESES DE IDADE. NO RN, VACINAÇÃO COMEÇA EM AGOSTO

atinge o fígado. De acordo com a OMS, a cada ano, ocorrem cerca de 1,4 milhão de casos no mundo. De acordo com o Ministério da Saúde, 151.436 casos da doença foram registrados no Brasil entre os anos de 1999 e 2013. No período entre 1999 e 2012, 761 pessoas morreram por causa da doença.

/ CONFLITO /

Rússia recebe pior sanção desde o fim da Guerra Fria

A UNIÃO EUROPEIA e os Estados Unidos anunciaram ontem um novo pacote de sanções econômicas à Rússia para tentar enfraquecer o apoio aos separatistas no leste da Ucrânia.

A estratégia conjunta é mostrar que, desta vez, as medidas vão além das últimas punições a indivíduos ou órgãos do governo russo, muito mais simbólicas do que efetivas até agora.

Consideradas as mais duras contra a Rússia desde o fim da Guerra Fria, em 1991, as novas sanções buscam afetar as áreas de energia, tecnologia, finanças e defesa. Moscou não comentou a decisão.

Uma das medidas é a restrição dos bancos russos para operar no mercado europeu e nos Estados Unidos. Os americanos anunciaram que três deles, controlados pela Rússia, não poderão realizar financiamentos a

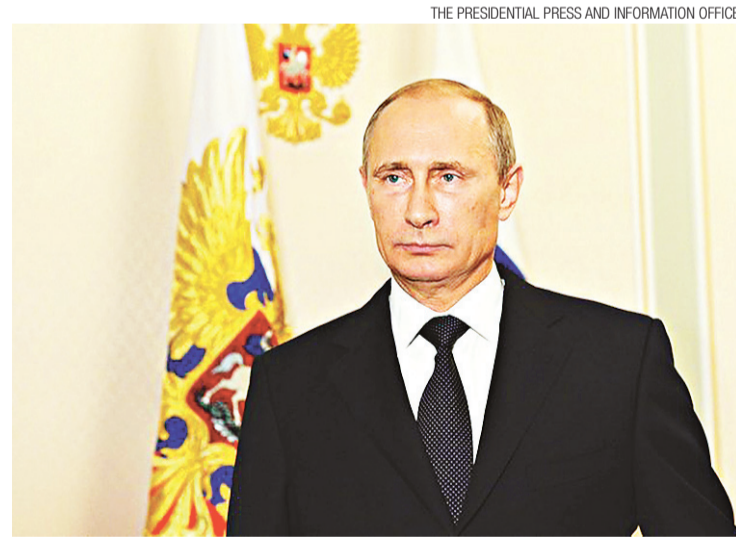

► Presidente russo Vladimir Putin não comentou reação das nações

longo prazo no país: VTB, Bank of Moscow e Russian Agricultural Bank.

Instituições bancárias da Rússia estão proibidas de rolar dívidas ou fazer qualquer outro tipo de captação de recur-

sos com bancos europeus pelos próximos três meses, quando esta e as demais sanções serão reavaliadas.

Foi anunciado o embargo na negociação de armas e de tecnologias para uso duplo (civil e mi-

litar) com os russos, setor que movimentava 20 bilhões de euros (R\$ 60 bilhões) por ano entre Moscou e UE.

Outra sanção é a barreira na negociação de tecnologias destinadas à exploração petrolífera. As medidas devem receber resistência do setor privado na Europa que faz negócio com a Rússia.

Além das medidas com foco econômico, novos nomes de russos ligados ao presidente Putin devem ser incluídos a partir de hoje na lista de bloqueios de ativos e transações criada pelas potências ocidentais.

"São setores-chave para a Rússia", disse o presidente americano, Barack Obama. Ele descartou comparação com a Guerra Fria, mas considerou o pacote uma "mordida ainda maior" em relação ao que foi feito desde a anexação da península da Crimeia, em março.

/ ISRAEL /

Bombardeio atinge única usina de Gaza

O EXÉRCITO DE Israel intensificou os ataques à faixa de Gaza ontem, matando ao menos 85 palestinos. Um bombardeio atingiu a única usina elétrica de Gaza, que gera dois terços da energia local. Fontes palestinas dizem que o ataque foi feito pelos israelenses, mas o Exército alega que não está claro quem foi o responsável.

O colapso da usina piorou a situação humanitária na região, que já era grave. A falta de eletricidade afeta a distribuição de água, pois a energia é necessária para o funcionamento das bombas. O diretor da usina disse que o conserto poderia demorar "meses ou um ano". Foram atingidos tanques de combustível e duas turbinas.

Antes disso, a rede elétrica já funcionava poucas horas por dia. O restante da energia local é fornecido por Israel, e a maioria das linhas responsáveis por fazer a transferência está danificada pelo conflito, que já dura 22 dias.

A ONU diz que a estrutura de Gaza está no limite. Mais de 200 mil pessoas estão abrigadas nas

escolas e edifícios da organização. Eles evacuaram suas casas após receberem avisos de ataques.

O número de palestinos mortos desde o início da operação Margem Protetora ultrapassa os 1.200 - a maioria civil, segundo autoridades locais. Do lado israelense, morreram 53 soldados e três civis.

/ ÔNIBUS /

DER REAJUSTA PASSAGENS INTERURBANAS

O DEPARTAMENTO DE Estradas e Rodagem do Rio Grande do Norte (DER-RN) autorizou ontem o reajuste no preço das passagens de ônibus em viagens intermunicipais e metropolitanas.

O percentual médio fixado pelo DER foi de 9,88% para as linhas que operam na região metropolitana de Natal. A inflação acumulada entre o último reajuste das passagens metropolitanas, ocorrido em setembro de 2009, é de 28,52%. Para as linhas intermunicipais, o DER concedeu um reajuste médio de 4,79%, já que no ano passado, essas linhas foram reajustadas em 9,8%. A portaria do DER autorizou a cobrança dos novos valores a partir de ontem, mas o reajuste só entrará em vigor a partir de hoje.

Usuários das linhas que ligam Parnamirim a Natal, até a altura do Complexo Viário do Quarto Centenário passarão a pagar R\$ 2,50 pela passagem.

O mesmo acontece para quem viaja de Natal para Genipabu. Já as linhas A, J, F1 e PN (todas também de Parnamirim), terão suas passagens aumentadas para R\$ 2,90. Caso idêntico ao da linha Natal-Extremoz.

/ ÁFRICA /

MORRE MÉDICO QUE LIDERAVA COMBATE AO EBOLA

AS AUTORIDADES DE

saúde de Serra Leoa confirmaram ontem a morte do virologista Sheikh Umar Khan, 39, médico que liderava o combate ao surto do vírus ebola em seu país. Há menos de uma semana, ele contraiu o vírus e foi internado em uma enfermaria da ONG Médicos Sem Fronteiras no norte de Serra Leoa.

"É uma grande e irreparável perda para Serra Leoa. Ele era o único especialista que o país tinha em febre hemorrágica viral", afirmou Brima Kargbo, funcionário do Ministério da Saúde leonês.

Khan tratou mais de 100 pacientes vítimas do ebola. Segundo a Organização Mundial da Saúde (OMS), o atual surto já matou ao menos 672 pessoas na Guiné, Libéria, Serra Leoa e Nigéria. Mais de 1.200 casos foram registrados desde fevereiro, no maior surto desde a descoberta do vírus, em 1976.

A companhia aérea Asky, com sede no Togo, suspendeu ontem os voos de e para Serra Leoa e Libéria, e informou que não vai mais se abastecer de alimentos vindos da Guiné. Um dia antes a nigeriana Arik Air já havia suspenso voos com destino à Libéria e Serra Leoa.

Principal



Editor
Everton Dantas

E-mail
evertondantas@novojornal.jor.br

Fones
84 3342.0358 / 3342.0350

EM JUSTA MORADIA

/ JUSTIÇA / PROCURADOR JUNTO AO TCE PEDE SUSPENSÃO DO PAGAMENTO DE AUXÍLIO-MORADIA NO JUDICIÁRIO, COM PAGAMENTOS ESTIMADOS NUM TOTAL R\$ 16.7 MILHÕES QUE VÃO ATÉ 2016

SÍLVIO ANDRADE
DO NOVO JORNAL

O **PROCURADOR-GERAL DO** Ministério Público de Contas do Estado, Luciano Ramos, quer a suspensão do pagamento do auxílio-moradia a 186 dos 212 juízes do Tribunal de Justiça do Rio Grande do Norte (TJRN). Levantamento do procurador apurou que o pagamento desse benefício representa um impacto de R\$ 3,1 milhões no orçamento do Tribunal em 2014 e que em 2015 esse valor mais que duplica.

Luciano Ramos entrou ontem com representação com pedido cautelar no Pleno do Tribunal de Contas do Estado (TCE-RN) contra o Tribunal de Justiça. Ele quer proibir o pagamento do auxílio-moradia aos juízes, algo que considera inconstitucional e que pode provocar dano ao erário público. Luciano Ramos já havia feito pedido semelhante, contra o Ministério Público. O auxílio-moradia proposto pelo TJ, inclusive, baseia-se no pleito do MP que também é contestado pelo procurador junto ao TCE.

Baseado em documentos enviados pelo próprio TJ, Luciano Ramos colocou na petição que apenas 26 juízes tem autorização para residir fora da comarca mas e que, na prática, quase todos fazem jus ao recebimento do auxílio sem que para tanto tenham que comprovar qualquer gasto indenizável a título de moradia



► Segundo representação de Luciano Ramos, Judiciário segue o exemplo dado pelo Ministério Público

decorrente da necessidade da administração pública.

A petição é um aditamento ao processo de mesma natureza que corre no TCE-RN contra a Procuradoria Geral de Justiça que em maio ordenou o pagamento do mesmo auxílio-moradia a 206 dos 240 promotores e procuradores do MPRN. Os dois processos devem ser julgados pelo TCE em até 15 dias, previu o procurador.

De acordo com a petição, o pagamento do auxílio-moradia aos juízes representa um impacto orçamentário-financeiro em

2014 no valor de R\$ 3.197.461,07. Para 2015, o benefício salta para R\$ 6.744.791,83 e para R\$ 6.785.372,05 em 2016 com o crescimento vegetativo de 0,05% ao mês e reajuste de 5% sobre o subsídio dos magistrados a partir de janeiro de 2015.

A implantação do auxílio-moradia aos juízes do RN foi aprovada em sessão ordinária do TJRN dia 2 de julho passado através da Resolução 31/2014. Essa Resolução regulamentou, no âmbito do judiciário estadual, a concessão e o pagamento do benefício

previsto no artigo 35 da Lei Complementar nº 35/1979, a conhecida Lei Orgânica da Magistratura (LOMAN).

Por coincidência, a Resolução nº 211/2014 da Procuradoria Geral de Justiça que beneficiou promotores e procuradores do MP regulamentou o artigo 168 da Lei Complementar Estadual nº 141, de 09 de fevereiro de 1996. “A Resolução do TJRN que prevê a concessão de auxílio moradia desnaturou seu caráter indenizatório. Na forma como previsto, ele é incompatível com o re-

gime constitucional de subsídio”, atestou Luciano Ramos. A petição apresentada ontem foi aditada à representação inicial contra a Procuradoria Geral de Justiça (PGJ). O procurador-geral de Contas junto ao TCE-RN explicou que com o aditamento resulta uma instrução processual única. “Bem como o tratamento isonômico das duas despesas, pois ambas têm fundamento jurídico comum”, explicou.

Agora, o Tribunal de Justiça deverá se manifestar sobre o pedido de suspensão do benefício já pago aos promotores e procuradores do MP que já se manifestou junto ao TCE. Ambas serão entregues ao procurador Luciano Ramos para sua ciência sobre as informações prestadas. A Justiça Federal deferiu mandado de segurança do MPRN para a Receita Federal não tributar o auxílio-moradia. De acordo com Luciano Ramos, o Ministério Público de Contas não oficia perante a Justiça Federal, mas a Procuradoria da Fazenda Nacional e a Procuradoria Geral do Estado já estão cientes desta decisão liminar e adotarão as providências cabíveis para revertê-la.

O procurador Luciano Ramos entra de férias hoje por dez dias mas, segundo ele, não haverá nenhum atraso no andamento do processo. Os próximos atos processuais estão nas mãos do relator Gilberto Jales e da Presidência do TCE.

A LEI DOS JUÍZES

Pelo menos 156 dos 212 juízes ativos do Tribunal de Justiça do Rio Grande do Norte (TJRN) entraram com requerimento para ter direito ao auxílio-moradia da magistratura. De acordo com a Assessoria de Imprensa do TJRN, os requerimentos para ter direito ao benefício são individuais. A verba é natureza indenizatória, mas ainda não foi paga a nenhum juiz.

A Resolução do auxílio-moradia estabelece que ela será solicitada por meio de requerimento, atendidos os critérios necessários para a concessão. Os 156 pedidos até agora ainda vão ser analisados. Portanto, de acordo com a Assessoria de Imprensa do TJ, ainda não há como prever qual será o impacto real do benefício, mesmo o próprio TJ tendo informado esse número à Procuradoria de Contas.

Pela Resolução, qualquer do Judiciário potiguar em atividade, lotado ou em exercício em município onde não haja residência oficial, correspondendo a 10% do subsídio do cargo exercido, tem direito ao auxílio-moradia que não é incorporado aos proventos da aposentadoria ou indisponibilidade.

Os magistrados interessados em receber a verba indenizatória tem que fazer a solicitação por meio de requerimento no qual declara a inexistência de residência oficial adequada no município sede do seu local de lotação ou exercício.



► TJ afirma que ainda não pagou nada referente ao auxílio

MARCCO

Em sua petição, o procurador Luciano Ramos destacou que o MARCCO (Movimento Articulado de Combate à Corrupção) deliberou dia 2 de junho passado, que há indícios de irregularidade no pagamento do auxílio-moradia por parte de algumas instituições, notadamente, no que tange aos critérios adotados para que seja auferido o benefício por cada membro bem como pelos questionamentos quanto a sua natureza indenizatória.

O Marcco também oficiou a Delegacia da Receita Federal para que seja feita a verificação da necessidade de retenção na fonte do Imposto de Renda Pessoa Física decorrente do pagamento desse auxílio devido seu caráter remuneratório.

DEFESA

O conselheiro do Tribunal de Contas do Estado (TCE-RN), Gilberto Jales, relator dos processos de auxílio-moradia aos membros do MP recebeu segunda-feira passada, documentação solicitada com explicações da Procuradoria Geral de Justiça justificando o direito ao benefício. Agora, terá que fazer o mesmo ao

Por sua vez, a Receita Federal se manifestou afirmando que, com base na solução da Consulta (Consit) nº 84 e no Parecer Normativo nº 01/2002, que trata da retenção exclusiva incidente na fonte e da responsabilidade do recolhimento da fonte pagadora.

No dia 11 de julho de 2014, o Tribunal de Contas da União acolheu representação da Advocacia Geral da União (AGU) a suspensão do auxílio-moradia aos magistrados do TRT da 22ª Região, no Piauí. A decisão de contrapós à Resolução nº. 13/2014 do TRT22 que permitia a concessão do benefício sem qualquer comprovação de sua necessidade e do efetivo pagamento de despesas, e ainda, mesmo que o beneficiário possua imóvel próprio no município em que exerce suas funções.

TJRN. Essas informações serão confrontadas com as representações feitas pelo procurador Luciano Barros. Somente depois disso é que será marcada a data de votação dos processos no Pleno do Tribunal de Contas do Estado.

► LEIA MAIS EM POLÍTICA 5

TRECHOS DA REPRESENTAÇÃO

“O próprio pedido inaugural de concessão do auxílio-moradia baseou-se no fato de que o MPRN havia concedido o referido auxílio”

“O art. 168 que já é questionado nestes autos é fundamento jurídico para as concessões de auxílio-moradia no MPRN e TJRN, sendo este último mais um efeito colateral decorrente da interpretação inconstitucional que foi dada ao art. 168, da Lei Complementar nº 141/1996, pela Resolução nº 211/2014-MPRN”

“conforme a Estimativa do Impacto orçamentário-financeiro no exercício atual e nos dois subsequentes, o pagamento dessa verba, no ano de 2014 alcançará o montante de R\$ 3.197.461,07; além da estimativa de gastos na órbita de R\$ 6.744.791,83 em 2015; e, R\$ 6.785.372,05 em 2016, considerando o crescimento vegetativo de 0,05% ao mês e o reajuste de 5% (cinco por cento) sobre o subsídio dos magistrados a partir de janeiro de 2015”

“A título de igualar-se pecuniariamente ao MPRN, a Resolução nº 31/2014-TJRN afastou-se da vedação atinente aos magistrados lotados na capital imposta por sua lei própria de regência”

“conforme documentos enviados pelo TJ, apenas vinte e seis magistrados possuem autorização para residir fora da comarca. Ademais, ressalta-se que o TJRN não informou quantos magistrados são impedidos de receber o auxílio por conviver com outro membro que já o percebe. Portanto, considerando a existência de 212 membros ativos no TJRN e deduzidos os autorizados a residir fora da comarca, 186 membros fazem jus à concessão do auxílio-moradia, o que representa um total de 87,74% dos magistrados estaduais do RN – inclusive estes foram a base do estudo de impacto orçamentário-financeiro realizado pelo próprio TJRN”

“Ora, se um magistrado possui residência própria na comarca onde exerce seu cargo público, não existe causa juridicamente válida para o órgão indenizar as despesas com moradia neste caso”

“É provável que o pagamento do benefício pelo TJRN ocorrerá neste ou no próximo mês, uma vez que o próprio Desembargador-Presidente mencionou que “o TJRN não realizou nenhum pagamento a título de auxílio-moradia, e que os pedidos formulados pelos magistrados encontram-se em fase de instrução para posterior decisão e, se for o caso, implantação”.

Fonte: Representação 009635/2014/MPJTCE

Opinião

► rodaviva@novojornal.jor.br

RODA VIVA

CASSIANO ARRUDA CÂMARA

JOGOS EDUCATIVOS

A Prefeitura de Natal firmou contrato com a micro empresa Leonardo Costa dos Santos, no valor de R\$ 935.555,50 para aquisição de jogos psicomotores para os Centros Municipais de Educação Infantil (CMEI's) e Escolas Municipais, a serem usados nas aulas de alfabetização de jovens, adultos e idosos.

AUMENTO DAS PASSAGENS

Publicado, ontem, o aumento do preço da passagem dos ônibus que fazem o transporte de passageiros na região Metropolitana de Natal. O preço das passagens varia de R\$ 2,90 (Macaíba/Natal) até R\$ 5,00 (São José de Mipibu/Natal). O preço do trecho Natal/Alcaçuz ficou em R\$ 3,30. Não se observou nenhum protesto.

TEMPO DE SIMPLIFICAR



Transformado num gargalo da indústria da construção pela morosidade do seu Serviço Técnico de Engenharia, o Corpo de Bombeiros do RN busca caminhos capazes de melhorar o seu desempenho. Um caminho pode ser a efetivação da Rede Nacional para a Simplificação do Registro e da Legalização de Empresas e Negócios (Redesim). Seu comandante, coronel Elizeu Lisboa Dantas, discutiu o assunto esta semana, com o secretário da Tributação, José Airton; o superintendente do Sebrae, Zeca Melo; e Irano Santos, da Secretaria de Desenvolvimento Econômico.

CASCUDO NA ACADEMIA

A Global Editora e a EDUFRRN promovem, hoje, às 18h, na Galeria ConvivArt do Centro de Convivência do Campus Central da UFRN, o lançamento da nova edição do livro "Prelúdio e Fuga do Real", considerado uma das obras mais importantes do mestre Câmara Cascudo, que teve sua primeira edição em 1974, pela Fundação José Augusto.

RN INSEGURO

Com o ataque registrado semana passada aos caixas eletrônicos nas cidades de Alto do Rodrigues, nos sete primeiros meses do ano estão contabilizados vinte desses ataques às agências bancárias e caixas eletrônicos no Rio Grande do Norte. Uma média de três ataques por mês.

VITÓRIA DA DESREGULAMENTAÇÃO

Nosso Rio Grande do Norte ainda não contabilizou o virtual desmantelamento do sistema de transporte coletivo intermunicipal que levou mais de 50 anos para ser implantado graças à capacidade empreendedora de alguns pioneiros, cujo legado está sendo destruído.

O sistema foi montado sem regulamentação e o Estado só apareceu quando o mercado havia definido as linhas e a própria divisão. O legado não está conseguindo resistir à concorrência de mais de dois mil – exatos 2.348 segundo o último levantamento – clandestinos que conquistaram o mercado. São os chamados "loteiros" que começaram como táxi-lotação e hoje são os donos do pedaço.

Pelas contas do sindicato das empresas, o Setrans, nos últimos 15 anos foram extintas 87 linhas regulares com a falência total de cinco empresas, que ofereciam emprego regular e ofereciam um tipo de serviço que permitia ao usuário se programar tendo o transporte coletivo como aliado. Para atender 167 municípios existem, atualmente, 135 linhas distintas, operadas por seis empresas. Dessas, 43 são atendidas por veículos de médio porte e 92 por ônibus de grande porte. Pelas contas do Setrans restam 410 ônibus.

Há vinte anos, esse número passava dos 600 veículos. Com um detalhe importante: mais de 60% do transporte intermunicipal regular está concentrado na região metropolitana de Natal. Ou seja: como não existem limites visíveis, muitos desses ônibus estão fazendo o transporte urbano. Por menos que existam estatísticas confiáveis sobre a ação dos "loteiros" toda feita na informalidade – e até na clandestinidade – se estima que eles estão atendendo a 75% do mercado do Rio Grande do Norte. Eles continuam mantendo um nível constante de crescimento, contra a redução da presença das empresas de ônibus.

Aí está um grande problema. A quase totalidade das empresas foi se enfraquecendo. Algumas não resistiram. E a atividade tem hoje uma posição muito menor do que tinha na virada do século. Se a maioria dos usuários, aparentemente está satisfeita com o arranjo, as cidades se tornaram refém da informalidade, que não tem nenhum compromisso em matéria de regularidade, itinerário e horário. Falta compromisso por parte dos "loteiros" de garantir o serviço, que pode ser suspenso a qualquer hora e ninguém tem como – nem onde – reclamar.

Veza por outra o Governo é provocado e termina trilhando um caminho que, normalmente, termina perto do ridículo, com uma estrutura diminuta. Um quadro de 34 funcionários (que dificilmente está todo disponível em razão de férias e diferentes licenças) com atuar contra mais de dois mil condutores autônomos, sem a necessidade de qualquer identificação. Na verdade, foi sendo criada uma rede que, na informalidade definiu um mercado próprio, formado por conhecidos e vizinhos, que garantem uma cumplicidade favorecida pelo atendimento a domicílio. O anúncio das intervenções governamentais, no máximo, consegue produzir algumas multas que podem justificar na mídia que alguma coisa está sendo feita.

A dúvida é a posição do Governo. Fazer de conta que não vê o que é uma irregularidade, ou tentar impor um serviço regular, sabendo que este, no momento, não tem condições de atender a demanda? Quando se tenta encontrar uma informação, existe uma desculpa: um estudo foi contratado e está sendo executado. É a partir desse serviço preliminar que se consegue estabelecer estimativas sobre uma situação que, sendo clandestina, não tem o menor interesse em aparecer e os números levantados, por isso mesmo não podem merecer maior credibilidade. Resumo da ópera: num dos setores mais controlados se tem de admitir a vitória da desregulamentação.



“ Todos os entraves foram ultrapassados ”.

DO SECRETÁRIO DA HABITAÇÃO, HOMERO GREC, SOBRE O INÍCIO DAS OBRAS DO CONDOMÍNIO QUE VAI SUBSTITUIR A FAVELA DO MARUIM.

ZUM ZUM ZUM

- Publicado no Diário Oficial, a Lei que determina mudanças no Plano Plurianual do Estado para o quadriênio 2012/2015.
- O RN emplacou dois entre os "100 Cabeças do Congresso", organizada pelo DIAP. José Agripino, no Senado, e Henrique Alves, na Câmara Federal.
- A "Fina Flor – Noivas" promove na

noite de hoje, no La Mouette Recepções, um desfile e workshop com vários profissionais da área.

- Hoje, na sede da Federação do Comércio, haverá o lançamento da Mostra Sesc de Arte e Cultura.
- A governadora Rosalba Ciarlini abriu um crédito suplementar de R\$ de R\$ 2.525.000,00 para manutenção de

atividades do Poder Judiciário.

- Rui Cadete Consultores promove, hoje, um encontro com seus clientes para oferecer indicações capazes de facilitar indicações contábeis.
- A Fundac vai receber recursos da ordem de R\$ 6.400.000,00 para a Construção de Unidades de Atendimento", pela Lei sancionada pela

governadora Rosalba Ciarlini.

- Completa 110 anos, no dia de hoje, que Mossoró ganhava um novo jornal: "O União".
- Na programação da Semana do Calouro de Comunicação, a professora Socorro Veloso lança, hoje, seu livro "Imprensa e contra-hegemonia: 20 anos do Jornal Pessoal".



Editor
Carlos Magno Araújo

E-mail
carlosmagno@novojornal.jor.br

Fones
84 3342.0358 / 3342.0350

Editorial

Sensível à água

A segunda-feira em Natal não foi muito fácil para os motoristas, na cidade. Por conta da chuva intensa, diversas áreas de Natal apresentaram pontos de alagamento. Não que isso seja novidade. Pelo contrário. Mas agora, há um fator que torna a situação diferente. Foram (e estão sendo) feitos diversos investimentos para melhorar o trânsito na capital. A Prefeitura, mostrando eficiência, botou a mão na massa e entregou obras que melhoraram o tráfego no entorno da Arena das Dunas, significativamente.

E ainda há outras construções que devem contribuir para a melhora ainda mais. Entretanto, não se pode deixar de observar, que não adianta muito ter as novas vias abertas para que os carros cheguem a pontos de alagamento por conta das chuvas, do acúmulo de água, pela falta de um serviço de drenagem. Fica a impressão de que o dever de casa não foi feito. De que se cobriu a cabeça e os pés ficaram do lado de fora.

Exceção é a avenida Sylvio Pedroza, interdita por conta do desabamento, também causado por questões de drenagem e saneamento básico, mas ainda assim uma outra questão. Com relação às vias, há muito tempo os problemas existem e, nos dias de chuva, sempre trazem problemas e dificuldades. Ocorre que nos últimos anos, ao que parece, essa situação vem agravando-se e nada vem sendo feito.

É até aceitável que a Prefeitura não tenha conseguido fazer novas e necessárias obras de drenagem devido à priorização dada aos serviços voltados à mobilidade, algo tão cobrado e exigido, também por causa da Copa. Mas agora que o torneio mundial passou e esses serviços estão caminhando para a conclusão, as chuvas parecem indicar o caminho da prioridade que se deve seguir.

O que não é aceitável é não se ter nem ao menos algum plano emergencial ou alguma previsão para solucionar esses problemas que atormentam a cidade. Pelo lado do estado, vale uma atenção especial com a Via Costeira. Ontem, após a chuva, muitos pontos da via, também apresentaram problemas de drenagem, o que colaborou para problemas em outras grandes artérias do trânsito.

A cidade conhecida como "do sol", precisa começar (já muito tarde) a dar mais atenção à água e às formas de fazer com que ela seja escoada. Natal cresceu muito nos últimos anos e seu índice de impermeabilização do solo acompanhou esse crescimento, tornando cada vez mais comum o surgimento de alagamentos. Essa também é uma questão para ser debatida dentro do Plano Diretor da Cidade, discussão que anda sumida pelos corredores dos órgãos públicos. Como se vê, quando o assunto é chuva e drenagem, há goteiras para todos os lados, mas não há muitos reparos sendo feitos para evitar que todos acabem encharcados.

Artigo

SILVIO ANDRADE
Jornalista ► s_landra@hotmail.com

Histórias lamentáveis

A vida real é uma coleção de histórias lamentáveis nos jornais, revistas, programas de televisão e rádio, e nas redes sociais. O conteúdo dessas mídias espelha o avesso do que a maioria quer para suas existências.

Nada no passado, no presente e as previsões para o futuro nos levam a crer que alguma coisa vá provocar uma mudança radical desse estado violento. Assim como as pessoas, as motivações para a guerra ou para a paz, migram. Os acontecimentos hoje no Oriente Médio, amanhã estarão em outro lugar.

A violência interfere na vida de todos e a supremacia do mal provoca danos irreversíveis nas almas muito além das mutilações do corpo. Paz é paz. Violência é perda, desolação, sofrimento, angústia.

Assaltos, arrastões e assassinatos 24 horas por dia em Natal sem contar no resto do Estado. É a violência que tenta nos prender em casa.

O abate de um avião da Malasya Airlines por um míssil na Ucrânia com 298 pessoas mortas também matou famílias. É a violência da intolerância.

A construção do aeródromo em Cláudio (MG) em terras pertencentes ao tio do candidato a presidente da República, Aécio Neves. É a violência de ocasião, da opulência da política, do poder.

Torcedores do Palmeiras depredam Arena Corinthians, a violência contra o patrimônio.

Dunga muda de personalidade, dá entrevista ao Fantástico e se torna queridinha da Globo, sua ex-desafeta, a violência midiática contra o bom senso.

Banco Santander envia carta a correntistas. O texto do banco espanhol alerta que se as pesquisas continuarem apontando a presidente Dilma Rousseff como favorita na corrida pela Presidência da República, a economia do país vai furar. A violência do terrorismo econômico.

O conflito entre Israel e Palestina, iniciado em 8 de julho, em 23 dias já matou 1.150 palestinos, pelo menos 70% civis e deixou mais 6.500 feridos na Faixa de Gaza. Do lado israelense, 56 mortos, dos quais, 3 civis. É a violência da desproporção de forças entre Israel e Palestina. Mais lamentável é a morte de civis e desses, a maioria, mulheres e crianças. Inocentes, indefesas, as crianças interrompidas pela guerra dos adultos seguem como o lado mais fraco, a maiores vítima da violência em qualquer uma de suas derivações.

Quer poupar o seu dinheiro?
E que tal poupar mais ainda
do que na poupança?

Faça uma LCI da CHB.

Até **50%** a mais
de rentabilidade
do que a nova
poupança

> Isenção de I.R
(pessoa física)
> Mesma garantia
da poupança

> Sem taxas
> Sem tarifas



COMPANHIA
HIPOTECÁRIA
BRASILEIRA

4009.4800 www.chbcredito.com.br

Painel

BERNARDO FRANCO MELO (INTERINO)

Da Folha de São Paulo ▶ painel@uol.com.br



Porta dos fundos

Flagrado em gravações relatando receber propina na Prefeitura do Rio, o deputado Rodrigo Bethlem (PMDB-RJ) disse a aliados que desistiu de disputar a reeleição. Os peemedebistas se afastaram dele após sua ex-mulher divulgar as fitas, no fim da semana passada. O partido ainda pressiona Bethlem a se desfiliar e renunciar ao mandato antes da abertura de um processo de cassação. O temor é que o escândalo contamine a campanha do governador Luiz Fernando Pezão (PMDB) à reeleição.

SOGRÃO

O presidente da Câmara Municipal do Rio, vereador Jorge Felipe, foi encarregado pelo PMDB de convencer Bethlem a renunciar. Ele é pai de Vanessa Felipe, a ex-mulher que gravou as indiscrições do deputado.

CAUTELA

No Palácio Guanabara, sede do governo do Rio, o temor é que Bethlem se sinta abandonado e tente envolver aliados no escândalo. Ontem Pezão surpreendeu ao fazer elogios aos serviços prestados pelo deputado.

TERREIRO

A atriz Maria Zilda Bethlem apagou texto no Facebook em que defendia o filho das acusações de corrupção e evasão de divisas. No lugar, publicou mensagem afirmando que sua fé é "forte como a espada de Ogum". Higiênismo Do senador Marcelo Crivella, candidato do PRB ao governo do Rio, à TV Bandeirantes: "Se você deixar populações vivendo na miséria nas regiões periféricas, elas migram para vir roubar na capital".

ESTILO FELICIANO

Na mesma entrevista, que foi ao ar na madrugada de ontem, o bispo licenciado da Igreja Universal afirmou que "homossexualismo não é doença, mas é pecado".

RECIBO

A coordenação da campanha à reeleição do governador de São Paulo, Geraldo Alckmin (PSDB), definiu que os candidatos que não mostrarem a sua imagem nos santinhos não terão direito a aparecer no horário eleitoral.

FORA DE ÁREA

Emílio Botin, presidente do Santander, tenta desde domingo falar com Dilma Rousseff por telefone. Todos os dias re-

cebeu uma desculpa e foi informado de que deveria ligar depois.

LUTA DE CLASSES

A campanha petista vai criticar Aécio Neves (PSDB) por ter defendido o comunicado do banco espanhol alertando clientes de perdas em caso de reeleição de Dilma. Dirá que o tucano "defende os bancos" e ela "defende o Brasil".

NÃO DESISTE NUNCA

Enquanto a maior parte do PT já considera o segundo turno inevitável, o publicitário João Santana voltou a defender, na campanha, que a presidente pode vencer no primeiro.

BRAÇOS DO POVO

Luiz Marinho, prefeito de São Bernardo e coordenador de Dilma em São Paulo, reclamou a aliados que os segurancas da presidente têm dificultado seu contato com eleitores.

NÃO É...

A Advocacia-Geral da União pediu à Justiça Eleitoral a condenação de Aécio por litigância de má-fé. Sua coligação acusou o governo de veicular comerciais do Ministério da Educação durante a campanha.

... BEM ASSIM

O TSE chegou a suspender os anúncios. Mas os tucanos avisaram à corte que a propaganda foi ao ar antes do período eleitoral, lamentando o "equivoco".

SE MEXENDO

Pressionado para melhorar a comunicação da Prefeitura de São Paulo, Fernando Haddad (PT) reativou ontem seu Twitter. O perfil estava abandonado desde a eleição de 2012.

MAS NEM TANTO

No primeiro tuíte, o petista indicou a leitura de sua entrevista ao jornal espanhol "El País", publicada há uma semana.

TIROTEIO

“O poder de Bethlem na prefeitura era tão grande que Paes criou duas secretarias para ele. Agora vai dizer que não sabia de nada?”

DO VEREADOR ELIOMAR COELHO (PSOL), sobre a ligação histórica do prefeito do Rio, Eduardo Paes (PMDB), com o deputado Rodrigo Bethlem (PMDB-RJ).

CONTRAPONTO

SEQUELAS DO MASSACRE

Três dias depois do histórico 7 a 1 para a Alemanha que eliminou o Brasil na semifinal da Copa, o deputado Izalci Lucas (PSDB-DF) discursou na Câmara sobre as políticas públicas ligadas ao futebol.

–Não investimos, não temos organização nas escolas, faculdades. O nosso modelo está falido! – criticou.

Abalado pela goleada, contou ter tomado um susto antes de deixar o gabinete para ir ao plenário, quando um auxiliar lhe disse: “Já são oito, hora de ir para a sessão”.

–Quando ouvi ‘Já são oito’, pensei: ‘Poxa, a Alemanha fez mais um...’

COM CRÉDITO DA JUSTIÇA

/ INVESTIGAÇÃO / MP DEFLAGRA OPERAÇÃO PARA APURAR SUPOSTO ESQUEMA DE CORRUPÇÃO ENVOLVENDO JUIZ DE CEARÁ-MIRIM E QUE FACILITAVA EMPRÉSTIMOS

FOTOS: FÁBIO CORTEZ / JORNAL

PAULO NASCIMENTO DO NOVO JORNAL

O MINISTÉRIO PÚBLICO do Rio Grande do Norte (MP-RN) cumpriu, na manhã de ontem, onze mandados de apreensão relativos a uma investigação sobre a emissão de liminares fraudulentas na 1ª Vara Cível da Comarca de Ceará-Mirim. Os mandados foram cumpridos em três municípios – Natal, Parnamirim e Ceará-Mirim –, com apoio da Polícia Militar.

De acordo com as investigações, o juiz José Dantas de Lira, em acordo com advogados e agenciador de empréstimo, há cerca de quatro anos emitia decisões em caráter liminar para que servidores públicos sem margem consignatória no contracheque pudessem tomar empréstimos de alto valor.

Parte do dinheiro tomado de empréstimo seria repartido entre os advogados Ivan Holanda Pereira e José Dantas de Lira Júnior (filho do juiz e organizador do suposto esquema), além do próprio titular da 1ª Vara Cível de Ceará-Mirim José de Lira. O MP ainda não sabe quantas liminares foram emitidas ou quanto o esquema teria movimentado. “Isso ainda será apurado”, resumiu o procurador geral de Justiça Rinaldo Reis de Lima.

Ainda de acordo com as investigações do órgão, as “comissões” sobre cada empréstimo não tinha valor ou percentual fixo, mas partiam quase sempre dos R\$ 3 mil. O juiz está afastado do cargo em caráter liminar, por ordem do desembargador Cláudio Santos, que emitiu todos os mandados de busca e ainda casou, também de forma liminar, as prerrogativas dos advogados. Os pedidos de afastamento foram em substituição a possíveis pedidos de prisão.

Por conta do foro privilegia-



Procurador-geral apresentou alguns detalhes da investigação que gerou a operação

Como funcionaria o esquema

► O agenciador de empréstimo Paulo Aires Pessoa encontrava servidores públicos sem margem de empréstimo no contracheque e ofereciam a possibilidade da liminar judicial em Ceará-Mirim para abrir a margem, sob a condição de ceder parte do empréstimo. O valor seria repartido entre os integrantes do esquema: os advogados José Dantas de Lira Júnior e Ivan Holanda Pereira e o juiz José Dantas de Lira, responsável pela emissão das liminares.

do, o mandado no apartamento do magistrado, localizado à beira-mar na praia de Areia Preta, foi cumprido pelo procurador geral de Justiça Rinaldo Reis de

Lima. Além dos advogados e do juiz, o Ministério Público também cumpriu mandados e investiga o agenciador de empréstimos Paulo Aires Pessoa e Clístenes Alves Maia, integrante do quadro de servidores do Tribunal de Justiça e diretor de secretaria na Vara Cível comandada por José de Lira em Ceará-Mirim.

Segundo o procurador geral Rinaldo Reis, as informações sobre o caso investigado já circulavam há algum tempo, a partir de notícias vindas de dentro da própria Vara Cível. O caso ainda é investigado pelo próprio Tribunal de Justiça, através de inquérito judicial. Mas, a investigação só passou a tomar mais corpo de um mês para cá, quando um agenciador de empréstimos resolveu entregar o esquema para os promotores. “A delação feita pelo agenciador deu elementos necessários para a operação”, destacou Rinaldo.

As investigações do MP apontam que o suposto esque-

ma orquestrado pelo grupo tinha como principais alvos os servidores públicos do Governo do Estado, que eram arrematados em repartições públicas por agenciadores de empréstimos. Para fazer valer o sistema, os investigados teriam falsificado documentos de comprovação de residência, com objetivo de manter o processo em Ceará-Mirim. “O advogado Ivan Holanda tinha contatos de outros advogados, que faziam as petições. Ainda não sabemos se esses advogados possuem ligação com o esquema, assim como outros agenciadores de empréstimo”, pontuou Rinaldo.

O MP espera concluir a investigação dentro dos próximos 30 dias, para então avaliar a situação para oferta de denúncia. Os investigados podem ser denunciados por crimes de corrupção, formação de quadrilha e lavagem de dinheiro. O Tribunal de Justiça não se pronunciou sobre o caso.

“NÃO VAMOS MISTURAR AS COISAS”, DIZ RINALDO REIS

Abordado na coletiva de imprensa, o procurador geral de Justiça Rinaldo Reis de Lima não quis comentar sobre a concessão de auxílio-moradia a promotores e procuradores do MP. O pagamento do auxílio é investigado pelo próprio Ministério Público, em inquérito civil, e no Tribunal de Contas do Estado do RN (TCE-RN), através de procuração do Ministério Público junto ao Tribunal de Contas do Estado (MPJTCE).

Segundo Rinaldo, que foi o responsável por apresentar a operação contra o esquema de liminares em Ceará-Mirim no fim da tarde ontem, aquele não seria o momento para responder sobre o auxílio. “Vamos marcar uma entrevista para outra hora. Não vamos misturar as coisas”, disse o procurador geral, enquanto se retirava da sala. Ele ainda afirmou que o órgão defende, junto a TCE, a legalidade do pagamento do auxílio.

Promessa de campanha de Rinaldo para a chefia da Procuradoria Geral de Justiça e antiga requisição dos promotores e procuradores, o pedido de pagamento do auxílio-moradia do Ministério Público passou a ser liberado no segundo semestre deste ano, regulamentado a partir de resolução emitida em maio.

Já em junho foram 152 auxiliados, dentre os quais estão dez

procuradores e 70 promotores de justiça lotados em Natal, onde fica a sede da instituição. De acordo com a resolução emitida pelo MP, o auxílio deve ser pago a membros lotados nas comarcas em que não exista residência oficial da instituição. O mesmo documento veda o pagamento a promotores substitutos. No entanto, a lista dos beneficiados conta o nome de três promotores substitutos, que ingressaram na instituição em no mês passado. Para este mês, o auxílio-moradia pago pela instituição está calculado em cerca de R\$ 379 mil.

O pagamento do benefício é investigado pelo próprio Ministério Público em inquérito civil, além de ser questionado em dois processos: um deles está no Tribunal de Contas do Estado e o outro corre no Conselho Nacional do Ministério Público, aberto a pedido de um grupo de quatro promotores de justiça do próprio MP.

O Movimento Articulado de Combate à Corrupção do RN (Marcco-RN) emitiu ofícios ao TCE e à Receita Federal pedindo providências sobre o auxílio-moradia, em especial sobre o caráter remuneratório e não indenizatório que foi dado pela resolução do MP. Para receber a verba, procuradores e promotores não precisam justificar o gasto, bastando pedir o benefício, que é diretamente incorporado aos vencimentos.



Rinaldo Reis evita falar sobre auxílio-moradia; abaixo as dúvidas que permanecem e o que a Lei Orgânica e Estatuto do MP dizem sobre o assunto

CAPÍTULO IV DO AUXÍLIO MORADIA

Art. 168. Ao membro do Ministério Público lotado em sede onde não haja residência oficial, será concedido auxílio-moradia no valor de 10% (dez por cento) de sua remuneração.

Parágrafo único. Residência oficial, para os efeitos desse artigo, são todos os prédios próprios da Instituição e aqueles cedidos por Prefeituras Municipais e outros órgãos públicos, mediante convênio ou termo de cessão, para residência na Comarca do membro do Ministério Público.

O QUE O NOVO QUER SABER?

- Porque os promotores e procuradores em Natal recebem AUXÍLIO MORADIA?
- Qual o conceito de “residência oficial” que norteia a concessão do auxílio para promotores e procuradores, já que o MP apresentou para a Justiça Federal a justificativa de que só pagaria onde não há residência oficial?
- Porque promotores substitutos foram listados para receber o auxílio-moradia, já que a resolução impede?

Novo Jornal no iPad. Sua dose diária de opinião, na ponta dos dedos.

ACESSE BUSQUE BAIXE GRÁTIS

APP STORE NOVO JORNAL RN

NOVO JORNAL SEM MODO DE VER OPINÃO (84) 3342.0369

novojornal.jor.br

novojornalrn



Editor
Everton Dantas

E-mail
evertondantas@novojornal.jor.br

Fones
84 3342.0358 / 3342.0350

MENOS ELEITORES

/ ELEIÇÕES / ELEITORADO NO RN DIMINUI 1,19% DE 2012 PARA 2014 E NÚMERO DE VOTANTES EM NATAL TAMBÉM CAI EM MAIS DE 20 MIL

EVERTON DANTAS
DO NOVO JORNAL

O **ELEITORADO POTIGUAR** diminuiu 1,19% nos últimos dois anos, recuando de 2.355.539 eleitores em 2012 (ano de eleições municipais) para 2.327.451 em 2014. Ao todo, o estado perdeu 28.088 votantes. A informação foi disponibilizada ontem pelo Tribunal Superior Eleitoral (TSE) e revelou outro dado curioso. De 2012 para 2014, o eleitorado de Natal também reduziu, assim como em Mossoró.

Há dois anos, a capital possuía 526.426; agora tem 506.053, uma queda de 20,3 mil e que representa 3,87% a menos de votantes na cidade. Já na "capital do oeste", a queda foi de 4.918 eleitores, um percentual negativo de -2,98%. Em Mossoró, nas eleições de 2012, havia 164.975 eleitores. Este ano estão registrados um total de 160.057 votantes.

Já em Parnamirim, terceira maior cidade do Estado, o eleitorado cresceu, o que (em tese) explica o êxodo de eleitores de Natal: em 2012 havia na cidade 104.468 eleitores. Agora, 115.312. Isso representa um crescimento de 10.844 votantes, ou 10,38% de uma eleição para a outra.

Com relação ao Brasil, segundo o TSE, o eleitorado bra-

sileiro cresceu 5,17% nos últimos quatro anos, saltando de 135.804.433 votantes, em 2010, para 142.822.046 eleitores. A Região Sudeste concentra o maior número de pessoas aptas a votar, 62.042.794 (43,44%), seguida do Nordeste, 38.269.533 (26,80%), Sul, 21.117.307 (14,79%), Norte, 10.801.178 (7,57) e Centro-Oeste, 10.238.058 (7,17).

Com 898 eleitores, a cidade de Araguaína (MT) é o menor colégio eleitoral do país, de acordo com o TSE. Já São Paulo, com 8.782.406 eleitores, é o maior colégio eleitoral municipal. No pleito de 2014, os eleitores residentes no exterior somam 354.184, 0,25% do total do país. Em relação à disputa de 2010, houve um crescimento expressivo, de 76,75% do total de votantes fora do Brasil. Esses eleitores estão em 118 países – quase a metade, nos Estados Unidos.

Para o presidente do TSE, ministro Dias Toffoli, o crescimento de votantes fora do Brasil cresceu devido à maior divulgação e à abertura de consulados brasileiros. "Penso que houve maior divulgação dessa possibilidade de voto no exterior e um aprimoramento da relação com o Itamaraty, facilitando e ampliando o acesso de brasileiros no exterior aos nossos consulados. Também hou-



▶ Em outubro, no Rio Grande do Norte, 2,3 milhões de eleitores poderão ir às urnas escolher seus novos governantes

ve um incremento grande do número de consulados nos países com que o Brasil tem relações diplomáticas." Segundo o TSE, a maioria do eleitorado brasileiro é formada por mulheres, com 74.459.424 (52,13%), enquanto os homens somam 68.247.598 (47,79%). Em 2010, as mulheres eram 70.252.943 (51,82%) e os homens, 65.282.009 (48,07%).

NÚMERO DE JOVENS CAI E DE IDOSOS AUMENTA NAS ELEIÇÕES DE 2014

Apesar de o eleitorado brasileiro ter crescido 5,17% nos últimos quatro anos, a participação dos jovens aptos a votar em 2014 será menor do que em 2010, informou ontem o Tribunal Superior Eleitoral (TSE). Enquanto no último pleito geral os eleitores com 16 anos eram 900.807 (0,66%), no dia 5 de outubro, eles serão 480.044 (0,34%), uma redução de 420 mil eleitores.

Já o percentual de idosos aptos a votar cresceu no mesmo período. Em 2010, os eleitores com 60 anos ou mais eram 20.769.458 (15,29%). Este ano, 24.297.096 (17,01%) idosos estão em condições de votar.

Na faixa etária até 17 anos também houve redução do número de pessoas aptas a votar. Em 2010, 1.490.545 estavam aptas a participar das eleições. Este ano, 1.158.707 poderão votar – diferença de 331.838 eleitores.

Para o presidente do TSE, ministro Dias Toffoli, essa redução se deve, entre outros pontos, ao envelhecimento da população. Perguntado sobre a possibilidade de um desinteresse do eleitorado mais jovem em relação à política, o ministro disse que essa análise não é da responsabilidade do tribunal. "Isso quem tem responder são os pesquisadores e a imprensa", limitou-se.

De acordo com o tribunal, o maior percentual de eleitores está na faixa etária de 25 a 34 anos. Ao todo, eles são 33.268.757 (23,29%). Em 2010, os eleitores nessa faixa etária eram 32.790.487 (24,15%). Os eleitores com idade entre 45 a 59 anos são 33.790.849 (23,66%). Nas últimas eleições gerais, eles eram 30.753.427 (22,65%). (Com informações da Agência Brasil)



▶ Presidente do TSE, Dias Toffoli, apresentou o perfil do eleitor

MAIOR PARTE DOS ELEITORES TEM ENSINO FUNDAMENTAL

Segundo os dados divulgados ontem, a maioria do eleitorado tem ensino fundamental incompleto, faixa que representa 30,2% (43,1 milhões). Em comparação a pleitos anteriores, o número ficou estável. O levantamento também mostra que 12% dos eleitores (17,2 milhões) apenas leem e escrevem. Analfabetos somam 5% (7,3 milhões).

O percentual de eleitores que não terminou o ensino médio é 19,2% (27,4 milhões). Em seguida, aparecem aqueles que conseguiram terminar essa etapa de

ensino, 16,6% (23,7 milhões). Somente 5,5% dos eleitores (7,9 milhões) concluíram curso superior. Na comparação com os dados das eleições de 2008, 2010 e 2012, os todos os números ficaram estáveis.

Nas regiões Centro-Oeste, Nordeste, Norte, Sudeste e Sul, o percentual de eleitores com ensino fundamental completo varia entre 28% e 33%. A pesquisa é feita com base nas informações que o eleitor presta à Justiça Eleitoral quando se cadastra para votar.

Ter informações privilegiadas nas mãos pode deixar a sua empresa à frente da concorrência.

Assine o Jornal de Licitações da **SEC NATAL** e saiba tudo o que acontece no **Rio Grande do Norte** e no **Nordeste** em oportunidades de vendas para o setor público.

Venha fazer parte desse mercado.

SEC NATAL, sua empresa à frente nas licitações.



secnatal@secnatal.com.br

www.secnatal.com.br

84 - 3211-9525

ELEITORADO POTIGUAR

De 2010 para 2012 o eleitorado potiguar foi de 2,2 milhões para 2,3 milhões. Mas agora, apresenta redução no estado e na capital. Acompanhe abaixo a variação no Estado, em Natal e em outras duas cidades com grande concentração de eleitores: Mossoró e Parnamirim.

	Eleitores	Percentual	Varição/eleição
2010			
RN	2.246.691	(100%)	--
Natal	524.497	(23,3%)	--
Mossoró	159.030	(7%)	--
Parnamirim	96.406	(4,2%)	--
2012			
RN	2.355.539	(100%)	+108.848 (+4,84%)
Natal	526.426	(22,3%)	+1.929 (0,33%)
Mossoró	164.975	(7%)	+5.945 (3,73%)
Parnamirim	104.468	(4,4%)	+8.062 (8,36%)
2014			
RN	2.327.451	(100%)	-28.088 (-1,19%)
Natal	506.053	(21,7)	-20.373 (-3,87%)
Mossoró	160.057	(6,8%)	-4.918 (-2,98%)
Parnamirim	115.312	(4,9%)	+10.844 (10,38%)

Fonte: TSE



Editor
Everton Dantas

E-mail
evertondantas@novojornal.jor.br

Fones
84 3342.0358 / 3342.0350

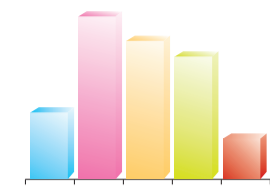

INDICADORES

	DÓLAR	EURO	IBOVESPA	TAXA SELIC	IPCA (IBGE)
COMERCIAL	2,231		-1,0%	11%	0,40%
TURISMO	2,310	2,992	57.118,81		

/ AVIAÇÃO / DIRETOR DA INFRAMÉRICA INFORMA QUE O CONSÓRCIO AINDA ESTÁ REALIZANDO ESTUDO DO TRÁFEGO PARA DEPOIS APRESENTAR ÀS COMPANHIAS AÉREAS AS VANTAGENS DE AMPLIAR A ROTA PARA O RN

EM BUSCA DE NOVOS ARES

CLÁUDIO OLIVEIRA
DO NOVO JORNAL

A ATRAÇÃO DE novos voos para Natal ainda depende do fortalecimento da malha doméstica, que pode ser proporcionada pela redução na alíquota do ICMS, além de maior divulgação do potencial turístico do estado. Por enquanto, o consórcio Inframérica, administradora do Aeroporto Internacional Aluizio Alves, está realizando um estudo do tráfego para começar a apresentar às companhias aéreas as vantagens de ampliar a rota, atraindo novos voos.

As informações são do diretor comercial para negócios aéreos da empresa, Roberto de Oliveira Luiz, que participou ontem da 50ª Reunião do Conselho Estadual de Turismo (Conetur-RN), no Centro de Convenções de Natal. Ele explicou que ainda neste mês os estudos deverão estar prontos para serem apresentados às empresas aéreas.

"Estamos numa fase de estudo de mercado; contratamos uma consultoria e com base em banco de dados internacionais vamos mensurar os destinos com maior capacidade para montar um plano de negócios. O estudo está sendo finalizado neste mês", conta. A partir daí, entre os dias 20 a 24 de setembro próximo, a equipe da Inframérica participará em Chicago, nos Estados Unidos, da World Routes, feira das maiores companhias aéreas do mundo. "Temos por volta de 25 reuniões com companhias aéreas. Estaremos com esses dados prontos para apresentá-los", diz.

Será preciso apresentar, nesta oportunidade, informações concretas, com números detalhados de tráfego estimado, frequência de voos, estimativa de receita média, entre outros pontos. Contudo, isso é apenas o começo de um longo caminho. Roberto Luiz explica que, após esse primeiro contato, outros deverão ser realizados para conseguir captar novos voos até que as companhias aéreas decidam se é ou não viável ampliar sua rota para o RN.

"O planejamento de um voo internacional prevê um plano de

frota e de tripulação que das companhias ainda devem fazer. Para colocar um novo voo aqui, elas têm de colocar outro avião ou tirar de outro destino. Não é tão simples, nem acontece de imediato", diz. O representante da Inframérica não apontou estimativas de novas rotas, nem de companhias supostamente interessadas.

Porém, traçou uma previsão de quando poderá ser possível a inserção de novos voos. "Qualquer planejamento de rota internacional para Natal será para o segundo semestre de 2015. Essa é a previsão", conta.

Para tanto ainda é preciso que a própria Inframérica, junto às entidades turísticas e o governo do estado, adote algumas medidas. Um grande passo, avalia, já foi dado com a abertura do novo aeroporto e sua alta tecnologia de interatividade. Nele, qualquer companhia terá o sistema instalado em dois dias, sem a necessidade de totems, nem computador para check-in.

"Outro aspecto fundamental é a atuação com a comunidade do turismo, identificando a hotelaria atual, o plano de hotelaria futuro, a participação nos eventos de turismo e a divulgação. É importante vermos como apoiar as companhias com um bom marketing para divulgar o potencial delas e do estado", diz Roberto Luiz.

ICMS

A redução do ICMS será preponderante no processo de atração de novos voos e no destino aéreo de Natal. Em Brasília, onde a Inframérica obteve recentemente sucesso com a criação de novas rotas, a forte malha doméstica que possui ajudou muito e foi impulsionada pela redução de 25% para 12% na alíquota do imposto, o que gerou mais 56 novos voos diários.

"Em Brasília, essa redução impactou bastante. O ICMS não incide sobre os voos internacionais, mas se reduz, vai ter mais voos domésticos e isso proporciona mais conectividade, que é fundamental para os voos internacionais", explica Roberto Luiz.

A alíquota de ICMS sobre o óleo de querosene no Rio Grande do Norte é de 17% e as empresas aóreas pleiteiam a redução como ocorreu em Fortaleza, que de 17% passou para 30% e depois caiu para 12%. A malha doméstica de Natal, ou seja, voos nacionais, ainda é pequena no entendimento da Inframérica.

"Uma redução do imposto ajudaria a desenvolver a malha de cabotagem, que vai gerar mais capilaridade para o Rio Grande do Norte. A demanda de passageiros no RN caiu muito nos últimos anos no estado, temos que incentivar esse tráfego", argumenta.



▶ Aeroporto Aluizio Alves: sem estimativa de novas rotas nem de companhias aéreas supostamente interessadas



▶ Secretária Gina Robinson fala na reunião do Conselho Estadual de Turismo no Centro de Convenções de Natal

INTERESSE EM NEGOCIAR ALÍQUOTA

A secretária estadual de Turismo do Estado, Gina Robinson, disse ontem na reunião do Conetur que o estado tem interesse em negociar a redução da alíquota do ICMS sobre o óleo de querosene de aviação para estimular a chegada de novos voos ao estado. "Essa possibilidade todo mundo está avaliando. Nos próximos 30 dias temos encontros com três operadoras internacionais, entre elas a TAM, para dialogar sobre a ampliação da malha aérea de Natal", conta.

Contudo, a divulgação do estado enquanto destino turístico, bem como projetos que, em curto prazo, estimulem o setor estão fora de cogitação. De acordo com Gina Robinson, não há recursos disponíveis e os que existem não poderão

ser utilizados como se previa nesta fase pós-copa, devido às restrições do período eleitoral.

"Temos o que tínhamos, mas para aproveitar esse momento fica curto. Os R\$ 62 milhões foram a previsão orçamentária, mas é um período de eleição que nem pode se divulgar no exterior, nem usar em grandes projetos. O pós-copa pegou esse período difícil, por isso vamos fazer em forma de parceria. Nesse momento nosso orçamento está bastante curto", declara.

Segundo conta, a falta de garantia de projetos até o final do ano se estende até as pastas superiores. Ela diz que o Ministério do Turismo demonstrou preocupação com o corte de 40% no seu orçamento e que nem a Embratur confirmou se feiras internacionais previstas

no seu calendário irão se concretizar.

Entretanto, a secretária diz que há expectativas positivas na visibilidade que o estado obteve com a realização da copa do mundo. Ela acredita que foi possível conquistar o turista americano durante e, por isso, é preciso trabalhar para fazê-los retornar ao estado. "Os Estados Unidos sempre foram um polo emissor e agora é nosso cliente. Foram mais de 20 mil americanos em Natal; temos que fazê-los voltar e uma das medidas é irmos atrás de novos voos".

Há boas expectativas também a médio prazo. Para as olimpíadas de 2016, por exemplo, o secretário de turismo do Rio de Janeiro, Cláudio Magna Vita, ofereceu a todos os estados a possibilidade de sediar treinos das equipes.

/ DIA DOS PAIS /

COMÉRCIO PREVÊ VENDAS REDUZIDAS

O FATURAMENTO DO comércio natalense deve aumentar apenas 1% no período do Dia dos Pais. A Câmara dos Dirigentes Lojistas da capital potiguar (CDL Natal) divulgou, em coletiva de imprensa na manhã de ontem, os resultados da pesquisa que traça as estimativas do comércio para a data, tida como a quinta mais importante do setor no Rio Grande do Norte. A entidade, porém, não realizou campanha publicitária para tentar incrementar a data.

Segundo Fernando Figueiredo, presidente do Instituto Perfil, empresa contratada pela CDL para realizar os estudos, o crescimento da economia local é o menor em cinco anos. Dirigentes da entidade avaliam que a retração prevista no faturamento dos lojistas é reflexo principalmente do atual momento pelo qual passa a economia brasileira, com alta nos juros e na inflação, insegurança no mercado financeiro e a consequente redução na oferta de crédito à população.

Para levantar os dados solicitados pela CDL, a equipe de pesquisa da Perfil aplicou 600 questionários nas quatro zonas administrativas de Natal, durante os últimos dias 19 e 20 de julho. Conforme mostra o estudo, o ticket médio de presente para o Dia dos Pais (valor médio a ser gasto por cada entrevistado) é de R\$ 134,54. Encabeçando a lista dos itens mais procurados estão produtos do setor de vestuário (59,33%), seguido por perfumaria (21,17%) e calçados (17,50%).

Conforme relatou o presidente da CDL Natal, Amauri Fonseca, houve certa movimentação dos lojistas, que já reclamam da baixa movimentação, faltando menos de duas semanas para a data comemorativa. Entretanto, outro aspecto abordado na análise publicada pela Perfil traz um alento aos associados à Câmara. Segundo o apurado pela empresa de consultoria, 64,5% dos consumidores entrevistados informaram que só devem comprar os presentes já bem próximo ao Dia dos Pais.

Questionado se a entidade não preparou nenhuma campanha ou ação para tentar amenizar a baixa nas previsões de faturamento no comércio, Fonseca explicou que nesse caso não haveria o que fazer, pois se trata de uma "crise macro" na economia brasileira.

"Não há o que fazer, o país passa por um momento muito delicado, economicamente falando. Tivemos um primeiro semestre muito ruim, as vendas só vieram sofrer um discreto aquecimento depois da Copa. Esperamos que essa tendência se firme daqui para frente e possamos ter um segundo semestre positivo", comentou.

Segundo o vice-presidente da CDL, Augusto Vaz, a pesquisa tem o intuito de preparar os associados da entidade utilizando como embasamento o perfil da economia local às vésperas dessas datas, tidas como as mais importantes para o comércio.



▶ Roberto de Oliveira Luiz, diretor para negócios aéreos da Inframérica

**Editor**

Moura Neto

E-mail

mouraneto@novojournal.jor.br

Fones

84 3342.0358 / 3342.0350



FOTOS: ARGEMIRO LIMA / NJ

▶ Segunda locomotiva foi instalada na manhã de ontem, sendo posta lentamente sobre os trilhos com a ajuda de um guindaste

São realizadas 24 viagens atualmente

- ▶ 14 da Ribeira (Natal) para Pamamirim
- ▶ 10 da Ribeira (Natal) para Ceará Mirim.
- ▶ Por dia, estima-se que sejam transportadas de 6 a 8 mil pessoas

O que muda em curto prazo?

Locomotivas da década de 50 serão substituídas por equipamentos novos, o que deve garantir mais regularidade na prestação do serviço. O preço da passagem, por outro lado, será mantido em 50 centavos.

O que muda nos próximos três anos?

O sistema ferroviário ganhará uma rede ampla, com duas locomotivas novas e 12 VLTs. O tempo de espera deve ser reduzido de 1h30 para 20 minutos e novos trechos devem ser criados. Interferências de trens nas ruas serão substituídas por túneis e viadutos e serão instaladas novas estações.

ENTRANDO NOS TRILHOS

/ TRANSPORTE / CBTU COMEÇA A REALIZAR TESTES COM MAIS UMA LOCOMOTIVA NOVA E ESPERA RECEBER OS PRIMEIROS CONJUNTOS DE VLT ATÉ O FINAL DE AGOSTO

TALLYSON MOURA
DO NOVO JORNAL

ENTRARAM EM FASE de testes as duas locomotivas adquiridas pela Companhia Brasileira de Trens Urbanos de Natal (CBTU), dentro do Programa de Aceleração do Crescimento (PAC). Orçados em R\$ 10 milhões, os equipamentos novos substituirão as duas locomotivas sexagenárias, que sairão do sistema temporariamente enquanto passam por reparos. Ainda não há data para a substituição efetiva das máquinas, que fazem atualmente 24 viagens diárias e transportam uma média de 8 mil passageiro/dia.

No primeiro momento, a mudança não deve diminuir o tempo dos trajetos. Contudo, vai propiciar a regularidade das viagens. "Quando o usuário começar a pegar o trem todos os dias no horário certo, vai voltar a acreditar no transporte", afirmou João Maria Cavalcanti, superintendente da CBTU no Rio Grande do Norte, destacando que as locomotivas atuais, fabricadas na década de 50, apresentam problemas com certa frequência, o que gera interrupções na prestação do serviço. Com a adoção de equipamentos novos, o preço da passagem deve permanecer inalterada: 50 centavos.

Para que a substituição seja finalizada, é preciso que o sistema das novas locomotivas seja adaptado ao ramal potiguar. E isso, afirmou Cavalcanti, demanda certo tempo. A primeira locomotiva, das duas adquiridas, foi entregue há mais de dois meses e ainda permanece em fase de testes, executando apenas peque-

nas viagens no trecho de Natal a Pamamirim. "Ela já está transportando pessoas, sim. Nós escolhemos a linha menor, que é a de Pamamirim, para fazer estes testes. Mas ela não está completamente integrada ainda não", assinalou.

A segunda locomotiva foi instalada somente na manhã de ontem, sendo posta lentamente sobre os trilhos com a ajuda de um guindaste. Estima-se que só a carga do equipamento pesa mais de 4 toneladas. Ambas foram produzidas no Brasil, pela MGE Progress Rail, de São Paulo, e tem um sistema amplamente computadorizado, reajustado a cada viagem.

Para que não haja confusão, é preciso explicar que a locomotiva é apenas a máquina que move os vagões. Os carros, como também são chamados os locais onde ficam os usuários do transporte ferroviário, serão os mesmo já utilizados. A não ser que a CBTU do RN consiga carros seminovos com a CBTU pernambucana.

"Para contemplar as locomotivas novas, solicitamos à direção central que fizesse gestão política junto à outra unidade de Recife para ceder uns carros de passageiros que eles têm lá, seminovos", realçou o superintendente, lembrando que há ainda a proposta de fazer a recuperação dos vagões, dotando-o com equipamentos modernos e até de ar condicionado, como já foi feito em Fortaleza.

As novas locomotivas entraram no orçamento do PAC Equipamentos, que disponibilizou à CBTU R\$ 154 milhões, sendo os R\$ 144 milhões restantes para a implantação do Veículo Leve Sobre Trilhos (VLT).



▶ Investimento inclui compra de trilhos, dormentes e fixações para revitalizar a rede ferroviária



▶ Estrutura de vagões é ultrapassada e apresenta problemas com frequência



▶ João Maria Cavalcanti, superintendente da CBTU no Rio Grande do Norte: modernização

VLTs CONTEMPLAM MÁQUINA E VAGÕES PARA PASSAGEIROS

Um grupo da CBTU deve ir hoje à Barbalho, no Ceará, onde estão sendo fabricados os VLTs que irão compor o novo sistema ferroviário de Natal e região metropolitana. O objetivo é buscar as duas primeiras máquinas deste tipo, que deveria ter sido entregues ainda no mês de maio. Diferente da locomotiva, o VLT contempla a máquina e o carro de passageiros já com ar condicionado.

A justificativa para o atraso na entrega é de que os fornecedores das rodas dos VLTs demoraram a entregá-las, emperrando a conclusão de todo o processo. "A gente recebe, até o final do mês de agosto, dois conjuntos de três carros (Dois VLTs, com três vagões cada) e logo que chegar já entra na fase de teste. Agora o tempo de adaptação à linha é a empresa que vai definir", explicou atestando que os trilhos que estão hoje na rede já passaram por adaptações para receber o VLT e a ampliação da rede deve continuar.

Ao todo, foram comprados 12 VLTs, ao custo aproximado de R\$ 144 milhões. Depois dos dois primeiros veículos, a previsão é de que os demais sejam entregues um por vez, com o intervalo de 45 dias entre cada entrega.

Ao final de todo o processo, o transporte ferroviário funcionará dentro de uma nova logística. Não há, até o momento, definições a este respeito, mas há um projeto básico que sugere como os trens e os VLTs devem funcionar.

A ideia é que o VLT fique na região mais de Natal e Pamamirim, enquanto as duas máquinas novas façam o trajeto entre Natal e Ceará Mirim. "O passageiro espera hoje cerca de 1h30 para pegar o trem. Com essa logística, o tempo máximo de espera vai ser de 20 minutos. Como Ceará Mirim fica muito distante, usando as locomotivas, passaremos a ter este tempo lá, e teremos esse tempo aqui também quando o sistema do VLT estiver funcionando", detalhou.

No projeto ainda tem outras linhas para serem atendidas, entre Pamamirim e Nísia Floresta. Para isso, essas duas locomotivas que estão sendo substituídas voltarão a ser utilizadas, contemplando também São José de Mipibu.

MODERNIZAÇÃO DO SISTEMA CUSTARÁ QUASE MEIO BILHÃO

Além dos 154 milhões para o VLT e locomotivas, o governo federal ainda disponibilizou mais de R\$ 311 milhões para a execução de um projeto completo de modernização da rede ferroviária do Rio Grande do Norte. Hoje, será dado o primeiro passo neste sentido. No Rio de Janeiro, será realizado o processo licitatório para escolher quem irá confeccionar o projeto.

"É um projeto de modernização do sistema todo, com novas estações, adaptações de vias, ultrapassagens, viadutos e túneis", destacou o superintendente da CBTU. A confecção do projeto é estimada em R\$ 7,3 milhões e este recurso, segundo Cavalcanti, está incluindo um bolo de R\$ 53 milhões já liberados.

Dentro destes recursos, ainda entram a compra de mais trilhos, dormentes e fixações, para ampliar e revitalizar toda a rede ferroviária. A prospecção mais otimista é de que todos estas intervenções sejam concluídas em três anos.

"As interferências das avenidas Bernardo Vieira, Mor Gouveia, Mario Negócio e da João Medeiros Filhos serão todas retiradas, com a instalação de túneis e viadutos", justificou. "O principal já conseguimos, que foi o orçamento. Agora é correr atrás para conseguir viabilizar o resto", concluiu.

Modernização completa da rede ferroviária deve custar R\$ 465 milhões

R\$ 154 para maquinário

- ▶ R\$ 10 milhões para novas locomotivas
- ▶ R\$ 144 milhões para VLTs

R\$ 311 milhões para projetos de modernização

- ▶ R\$ 53 milhões já foram liberados para ampliação da rede e para a confecção do projeto



Editor
Everton Dantas

E-mail
evertondantas@novojournal.jor.br

Fones
84 3342.0358 / 3342.0350

O BICHO SUMIU

/ PESQUISA / PERDA DE ANIMAIS NO MUNDO JÁ É TÃO GRAVE QUANTO O DESMATAMENTO E ASSUSTA POR AFETAR NÃO SÓ ESPÉCIES DE GRANDE PORTE

O **DESMATAMENTO** É uma ameaça ambiental grave, obviamente, mas o “desfaunamento” -- o sumiço de animais, mesmo em matas aparentemente preservadas -- é um fenômeno igualmente perigoso e cada vez mais comum, alerta um novo estudo. O trabalho, publicado na revista “Science”, é assustador porque diz respeito não apenas a animais grandes, que são alvo de caça desde tempos imemoriais, mas também a invertebrados, como borboletas ou besouros.

As populações de invertebrados que os cientistas monitoraram regularmente sofreram declínio médio de 45% dos anos 1970 para cá. No caso dos vertebrados (de mamíferos a peixes), houve queda populacional média de 30%. “Em geral, no caso de invertebrados, que são difíceis de monitorar, esses dados na verdade se referem a espécies que eram bastante comuns. Os números provavelmente são uma subestimativa”, contou o reportagem o ecólogo Mauro Galetti, da Unesp de Rio Claro (SP), coautor do estudo.

Para a equipe, a preocupação com a extinção de certas espécies individuais, em geral as mais carismáticas, acabou obscurecendo a diminuição drástica da população de um número muito maior de animais, ou seu sumiço em parte da distribuição geográfica original dos bichos.

É um fenômeno insidioso, pois ocorre inclusive em áreas

naturais protegidas por lei e aparentemente intactas. “São lugares na mata atlântica, por exemplo, onde tem pouco ou nenhum bicho”, diz Galetti. “Há muitos projetos de restauração florestal na mata atlântica, com plantio de corredores ecológicos, mas restaurar fauna é muito mais complicado.”

Os motivos variam de espécie para espécie, mas a caça (ilegal no Brasil) continua tendo um papel-chave no caso dos vertebrados maiores, como antas, veados e aves de grande porte. Por outro lado, o empobrecimento do habitat, a competição com espécies invasoras, alterações climáticas e micróbios causadores de doenças são os flagelos que mais dizem bichos menores, como anfíbios.

EFEITO DOMINÓ

Anfíbios são um exemplo da razão pela qual “desfaunar” florestas é algo que afeta os humanos. Sapos e rãs estão diretamente ligados à qualidade da água, já que os bichos “limpam” de matéria orgânica os cursos d’água. Aves, morcegos e abelhas são polinizadores, garantindo o sucesso de lavouras. Insetívoros controlam pragas agrícolas, herbívoros evitam que a vegetação saia de controle e grandes predadores controlam a população de diversos outros animais. A remoção dessas peças do tabuleiro ecológico tem efeitos imprevisíveis, numa espécie de efeito dominó.

SERVIÇO DE ARMAZENAGEM

Os gases de efeito estufa guardados em florestas comunitárias protegidas do desmatamento

Carbono armazenado em florestas indígenas ou de comunidades tradicionais (em milhões de toneladas)

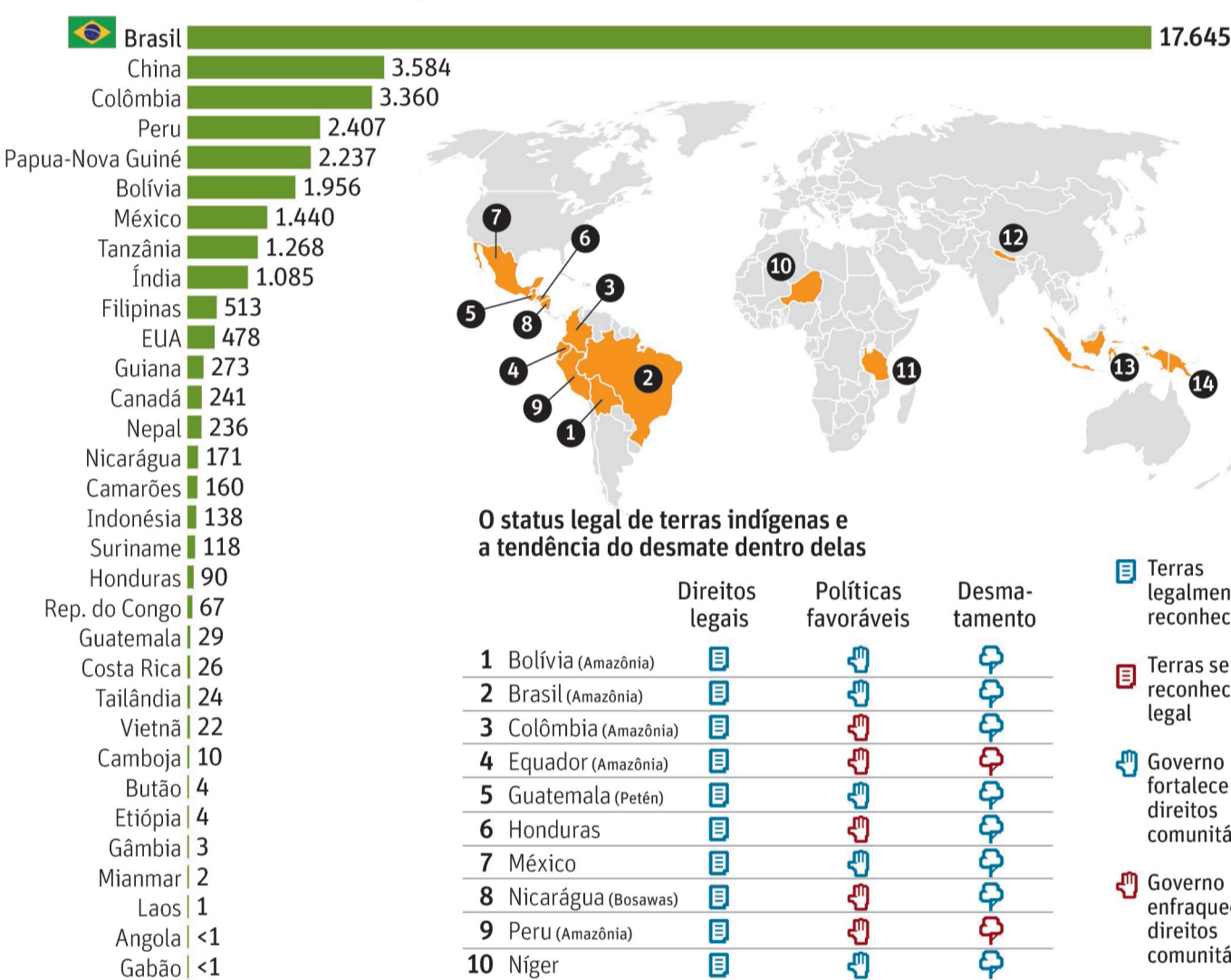

Total de carbono armazenado 37,7 bilhões de toneladas

Fonte: WRI/RRI/FAO



O status legal de terras indígenas e a tendência do desmate dentro delas

	Direitos legais	Políticas favoráveis	Desmatamento	
1 Bolívia (Amazônia)	📄	👍	📉	📄 Terras legalmente reconhecidas
2 Brasil (Amazônia)	📄	👍	📉	📄 Terras sem reconhecimento legal
3 Colômbia (Amazônia)	📄	👍	📉	👍 Governo fortalece direitos comunitários
4 Equador (Amazônia)	📄	👍	📉	👎 Governo enfraquece direitos comunitários
5 Guatemala (Petén)	📄	👍	📉	📉 Desmatamento em queda
6 Honduras	📄	👍	📉	📉 Desmatamento em alta
7 México	📄	👍	📉	
8 Nicarágua (Bosawas)	📄	👍	📉	
9 Peru (Amazônia)	📄	👍	📉	
10 Níger	📄	👍	📉	
11 Tanzânia	📄	👍	📉	
12 Nepal	📄	👍	📉	
13 Indonésia	📄	👍	📉	
14 Papua-Nova Guiné	📄	👍	📉	

/ ESPAÇO /

Grupo faz mapeamento detalhado da matéria escura

UM GRUPO INTERNACIONAL de pesquisadores acaba de concluir um mapeamento detalhado da distribuição da misteriosa matéria escura pelo Universo. Ninguém sabe exatamente do que ela é feita, o que se torna ainda mais constrangedor diante do fato de que a matéria escura responde por 80% de toda a matéria do Cosmos.

Os novos resultados parecem apoiar o modelo mais popular entre os cientistas, segundo o qual a matéria escura é composta por partículas que se movem a velocidades muito inferiores às da luz e que, apesar de ter massa, interagem muito fracamente com a matéria convencional.

Contudo, o estudo ainda está longe de ser capaz de discriminar de forma definitiva entre os diversos modelos cosmológicos possí-

veis. “Ainda há muitas alternativas que se encaixam”, disse à Folha Martín Makler, pesquisador do Centro Brasileiro de Pesquisas Físicas (CBPF) que participou do trabalho, publicado no periódico “Monthly Notices of the Royal Astronomical Society”. Não é trivial realizar um mapeamento de uma forma de matéria que não emite luz e, portanto, é invisível. Os cientistas precisam recorrer ao único efeito detectável produzido pela matéria escura: a gravidade que ele exerce sobre os objetos visíveis.

Em particular, o grupo, que tem pesquisadores da Suíça, da França, do Canadá, da Alemanha e do Brasil, explorou um fenômeno que foi primeiro previsto pela teoria da relatividade geral, de Albert Einstein: as lentes gravitacionais. É a ideia de que um corpo ce-

leste mais próximo que esteja entre nós e outro objeto mais distante faz com que os raios de luz do objeto afastado se curvem suavemente, do mesmo jeito que a refração de uma lente convencional faz.

Como a matéria escura representa muito mais massa do que a convencional, seu efeito nas lentes gravitacionais é pronunciado. Ao detectar as distorções nos caminhos da luz, é possível estimar a quantidade de matéria escura no espaço que separa o objeto mais distante de nós.

O resultado do esforço, feito com o Telescópio Canadá-França-Havaí, é um mapa bidimensional sem profundidade, portanto da distribuição da matéria escura, que cobre uma faixa do céu com 170 graus quadrados de área.

MACIÇA E INTOCÁVEL
Matéria escura é um dos grandes mistérios da ciência

Galáxias se mantêm coesas pela força da gravidade da matéria escura

O QUE É MATÉRIA ESCURA

> A matéria escura é invisível
> Astrônomos sabem que ela existe porque ela mantém galáxias coesas: galáxias giram tão rápido que, sem a gravidade da matéria escura, jogaria estrelas para fora

> A matéria escura deve ser feita de partículas diferentes, que não interagem com átomos da maneira usual (por meio da força eletromagnética); experimentos especiais tentam capturá-la

RESOLUÇÃO

Uma das novidades importantes do novo estudo é que os pesquisadores incluíram no mapa as concentrações não muito grandes de matéria escura -- os chamados picos baixos. “Com isso ganhamos muito mais ‘objetos’ e, portanto, precisão na medida”, destaca Makler. O resultado também traz consigo novos mistérios. Os pesquisadores encontraram por exemplo alguns picos que não correspondem a grupos e aglomerados de galáxias. Ou seja, os “objetos” que teriam curvado os raios de luz seriam 100% escuros, sem matéria convencional.

É um achado intrigante, de forma que os cientistas agora estão concentrados em confirmar que esses picos são reais. “Se não há galáxias ou aglomerados associados, isso teria fortes implicações para a cosmologia, no nosso conhecimento sobre a formação de estruturas no Universo”, afirma o pesquisador. Importante lembrar que o estudo também ajuda a desvendar a outra metade do mistério da cosmologia moderna: a energia escura. Trata-se de uma força que está acelerando a expansão do Universo, agindo contrariamente à gravidade, e que ninguém, no momento, sabe exatamente o que é.

AQUI SE MATA, AQUI SE SOLTA

JUSTIÇA / JUIZ NEGA PEDIDO DE PRISÃO PREVENTIVA FEITO PELA POLÍCIA CIVIL E MANDA SOLTAR CABO DA PM SUSPEITO DE MATAR ITALIANO ENZO ALBANESE EM NATAL

PAULO NASCIMENTO
DO NOVO JORNAL

O JUIZ ALCEU Cicco, titular da 2ª Vara Criminal do Distrito Judiciário da zona Sul de Natal, negou o pedido da Polícia Civil para transferir as prisões temporárias em preventivas de dois dos investigados pelo assassinato do italiano Enzo Albanese, no dia 2 de maio.

Assim Tamara Maria de Barros Ladogana e o cabo da Polícia Militar Alexandre Douglas Ferreira, que estavam no cárcere desde 30 de maio, foram soltos ontem, após o prazo da prisão temporária expirar. O alvará foi assinado pelo juiz Alceu Cicco. O PM chegou a passar um período internado na Casa de Saúde Natal, sob justificativa de estar sofrendo problemas psicológicos após a prisão.

De acordo com investigações conduzidas pelo delegado Raimundo Rolim, da Delegacia Especializada de Homicídios (Dehom), o veículo Toyota Corolla pertencente ao policial foi utilizado no crime, e Alexandre já tinha uma queixa de ameaça contra Enzo registrada na polícia.

Tamara informou aos policiais que seu ex-esposo Pietro Ladogana perguntou onde seria a casa de Enzo Albanese, porque queria "dar um jeito" nele. Albanese foi morto com oito tiros de pistola na porta de casa.

O magistrado ainda autorizou que a prisão de Pietro Ladogana, principal investigado e apontado pela polícia como mandante do assassinato, fosse transformada em preventiva.

Ladogana está preso, também desde o dia 30 de maio, em Civitavecchia, nos arredores de Roma-Itália, após investigações de autoridades policiais e judiciárias italianas apontarem seu envolvimento na morte de Albanese, ex-diretor do Alecrim Rugby e procurador de imóveis.

Segundo apontam os indícios e provas coletadas pela polícia até agora, a motivação do crime foi a denúncia feita por Albanese a um dos sócios de Ladogana na Itália sobre uma transação fraudulenta.

Pietro, segundo descobriu Enzo após ser nomeado procurador de Raffaele Piccolo em seus negócios no Rio Grande do Norte, teria fraudado em 2011 a venda do Haras Novo Mundo, localizado em Ilmo Marinho e então de posse da empresa Globo Construções LTDA, para um "laranja" que deu uma procuração para Ladogana admi-



FOTOS: FÁBIO CORTEZ / NJ



► Reconstituição do crime mostrou suposta ação do PM, apontado como assassino do italiano na porta de sua casa

nistrar o negócio, que inclui a criação de cavalos quarto-de-milha.

As investigações na Itália e do Ministério Público do RN (MP-RN) ainda apontam que Pietro Ladogana administra uma série de empresas no estado, que serviriam para lavar dinheiro da Máfia no Brasil.

Em reportagem, o NOVO JORNAL mostrou que as sete empresas investigadas, situadas nos municípios de Natal e Extremoz, pela ligação com Ladogana e várias figuras residentes na Itália são todas

"fantasmas". Ou seja, nunca funcionaram nos endereços listados nos cadastros da Junta Comercial.

Pietro mora no Brasil há cerca de dez anos e teria vindo da Itália após abertura de investigações contra ele em sua terra natal. Aqui, casou-se com Tamara, com quem teve uma filha.

FUTURO

Após o fim do prazo da prisão temporária, resta aguardar o posicionamento do Ministério Público sobre o indiciamento ou não dos in-

vestigados. O caso seguirá sendo investigado pelas autoridades italianas e o próprio MP, através do Grupo de Atuação Especial de Combate ao Crime Organizado (Gaeco).

Ainda não se sabe se o delegado Raimundo Rolim seguirá no caso, já que ele colocou seu cargo na Delegacia de Homicídios (Dehom) à disposição da Delegacia Geral de Polícia, após a remoção do delegado Laerte Jardim Brasil da Delegacia de Homicídios para a Delegacia Especializada em Atendimento ao Turista (Deatur).

Quem é quem

Pietro Ladogana

Vindo de Roma, instalou-se em Natal há cerca de dez anos. Com o apoio de italianos, montou estrutura de investimento imobiliário com empresas-fantasmas para lavagem de dinheiro que a autoridades italianas e potiguares suspeitam ser oriundo do crime. Angariou vasto patrimônio, com carros importados e imóveis. Está preso em Civitavecchia, acusado do assassinato de Enzo Albanese

Enzo Albanese

Foi nomeado procurador de Raffaele Piccolo nos negócios em conjunto com Ladogana. Descobriu uma transação fraudulenta de Pietro e o denunciou. Terminou assassinado no dia 2 de maio. Investigações da Dehom e de autoridades da Itália apontam Ladogana como mandante do crime. Era gerente do time de rugby do Alecrim Futebol Clube

Cabo Alexandre Douglas

Segurança de Ladogana, o policial militar é apontado pela Dehom como o principal suspeito de executar Albanese. Um mês antes do crime ameaçou o procurador imobiliário em um supermercado. Ainda é investigado por outros crimes, como a tentativa de homicídio contra o secretário de tributação de Extremoz. Foi preso pela Polícia Civil no dia 30 de maio

Tamara Barros Ladogana

Casada com Pietro desde 2008, a potiguar também foi presa no dia 30 de maio, pela suspeita de ser cúmplice do assassinato de Enzo Albanese. Relatou à polícia que indicou para o ex-esposo, de quem está separada desde o início do ano, onde era a casa de Enzo e ouviu ele dizer que iria dar "um jeito" no compatriota. A jovem é mãe de uma menina, nascida com o relacionamento de Pietro Ladogana

Raffaele Piccolo

Um dos investidores angariados por Pietro Ladogana, Piccolo divide as empresas instaladas no Rio Grande do Norte com sua esposa Elena Ceravolo e os parentes dela (Enzo Bruno, Giuseppe e Daniele). Nomeou Enzo Albanese como procurador para investigar negócios de Ladogana. É pai de Samuele Piccolo, ex-vereador de Roma, preso em 2012 junto com o pai, a mãe e um irmão por fraudes na Itália

ESTADO DO RIO GRANDE DO NORTE
Secretaria de Estado de Meio Ambiente e dos Recursos Hídricos - SEMARH
Companhia de Águas e Esgotos do Rio Grande do Norte - CAERN

JULGAMENTO DE RECURSO
PL Nº 0020/2014 - PREGÃO PRESENCIAL

AVISO

O Pregoeiro da Companhia de Águas e Esgotos do Rio Grande do Norte - CAERN, no uso de suas atribuições, tendo em vista o que consta no Processo Licitatório em epígrafe, decidiu dar provimento ao Recurso Administrativo interposto pela empresa BD ENERGIA LTDA, e decidiu **desclassificar** a proposta da empresa P.J. MATERIAL DE ESCRITÓRIO E CONSTRUÇÃO EIRELI. Dessa forma, fica marcada para o dia **06/08/2014, às 15:00 horas**, a continuação do certame.

Natal/RN, 29 de Julho de 2014
Gilvan Pontes da Silva - Pregoeiro

PREFEITURA MUNICIPAL DE JUNDIÁ
PREGÃO PRESENCIAL Nº 004/2014 - SRP - PROCESSO Nº 19050001/2014 - PMJ

ASSUNTO: prestação de serviços de manutenção preventiva e corretiva (mecânica, lanternagem, pintura, eletricidade e tapeçaria) com aplicação e fornecimento de peças genuínas da marca do veículo ou originais de fábrica. **INTERESSADO:** PMJ no âmbito da Secretaria Municipal de Administração.

ADJUDICAÇÃO

Após cumpridas as demais fases do Pregão Presencial 004/2014 - SRP, e em virtude da inexistência de recurso, expressamente renunciado pelo concorrente conforme a Ata do Certame, **ADJUDICO** o item 01 e 02 conforme sua constituição e proposta em favor da empresa **EUNICE DA SILVA CARDOSO - ME**, CNPJ: 07.752.093/0001-50 com o desconto total de 12% (doze por cento) sobre as PEÇAS e 20% (vinte por cento) sobre a MÃO-DE-OBRA, para que produza os efeitos legais nos termos do Dec. 3.555/00 e da Lei Federal 10.520/02. Encaminhe-se os autos ao Sr. Prefeito Municipal para prosseguimento dos atos e respectiva homologação.

Jundiá/RN, 25 de julho de 2014.
LUIZ EDUARDO FERNANDES - Pregoeiro

PREFEITURA MUNICIPAL DE JUNDIÁ
PREGÃO PRESENCIAL Nº 004/2014 - SRP - PROCESSO Nº 19050001/2014 - PMJ

ASSUNTO: prestação de serviços de manutenção preventiva e corretiva (mecânica, lanternagem, pintura, eletricidade e tapeçaria) com aplicação e fornecimento de peças genuínas da marca do veículo ou originais de fábrica. **INTERESSADO:** PMJ no âmbito da Secretaria Municipal de Administração.

HOMOLOGAÇÃO

Após cumpridas as exigências legais, analisado todos os atos e adjudicado o item referente ao Pregão Presencial 004/2014 - SRP CPL/PMJ, **HOMOLOGO** o presente processo e autorizo a despesa de acordo com a necessidade à empresa vencedora determinando desde já que seja lavrado o respectivo Termo de Contrato, para que produza os efeitos legais de acordo com os termos da Lei Federal 8.666/93 e suas alterações posteriores, bem como da Lei 10.520/02.

Jundiá/RN, 25 de julho de 2014.
JOSÉ ROBERTO DE SOUZA - Prefeito Municipal

REPÚBLICA FEDERATIVA DO BRASIL
7º OFÍCIO DE NOTAS
LUIZ CELIO SOARES
Oficial Titular
Rua Leoncio Etelvino de Medeiros, 2935 - Capim Macio - Natal/RN

EDITAL DE INTIMAÇÃO

Pelo Presente, fica(am) intimado(s) o(s) devedor(es) abaixo relacionado(s), para vir(em) pagar títulos de sua(s) responsabilidade(s) ou dar(em) as razões(ões) porque não o(as) faz(em), ate o dia :01/08/2014.

NOME	CNPJ/CPF
ADNA MARIA DE AQUINO	750.906.004-49
G. PICINI EPPI	01.561.641/0001-88
ZABEL CRISTINA ALBINO GOMES CARVALHO 05	14.210.776/0001-40565.659.924-87
JOAO MARIA TERCEIRO DA SILVA	08.764.757/0001-63
LITORAL RENT A CAR LTDA. - ME	12.801.601/0001-82
PROTOUR	

NATAL, 29 DE JULHO DE 2014.
LUIZ CELIO SOARES
Oficial Titular

DNIT SUPERINTENDÊNCIA REGIONAL NO RIO GRANDE DO NORTE
Ministério dos Transportes

AVISO DE LICITAÇÃO
Pregão Eletrônico nº 311/2014-14

Nº Processo: 50614.000363/2014-17. Objeto: Contratação de Empresa para Execução dos Serviços de Consultoria para Supervisão dos serviços de Adequação de Capacidade, Construção de Obra de Arte Especial, Restauração e Segurança de tráfego na Rodovia BR-101/RN (Coincidente com a BR-406/RN) (GANCHO DE IGAPÓ), Segmento km 81,10 ao km 83,40 (Projeto), km 81,40 ao km 83,70 (Versão Setembro/2013). Total de Itens Licitados: 00001. Edital: 30/07/2014 de 08h00 às 12h00 e de 14h às 17h00. Endereço: DNIT/ Superintendência Regional no Estado do Rio Grande do Norte, Av. Bernardo Vieira Nº 3656, Lagoa Nova, Natal/RN. Entrega das Propostas: a partir de 30/07/2014 às 08h00 no site www.comprasnet.gov.br. Abertura das Propostas: 12/08/2014 às 15h00. Informações Gerais: O Edital está disponível na Seção de Cadastro e Licitações do DNIT/RN e nos sites: www.dnit.gov.br e/ou www.comprasnet.gov.br.

Natal/RN, 28 de julho de 2014
Armando Pegado de Almeida
Pregoeiro Oficial do DNIT/RN

ELES SÃO DIVERTIDOS E ESTÃO PRONTOS PARA MAIS UMA AVENTURA!

SUPER NOVIDADE CHEGOU O ÁLBUM DOS MINIONS!

144 figurinhas para se divertir muito com essas criaturinhas travessas.

www.figurinhasaltoastral.com.br

JÁ NAS BANCAS!

Viva! Na Viva! Mais desta semana:

TATÁ WERNECK
Só dá ela! Dois filmes, dois programas, um CD e uma protagonista de novela à vista

E MAIS:

- ✓ Tapioca com chia para secar até 1 kg por semana!
- ✓ Bem-casado de potinho: Fature R\$ 2.500 por mês com a nova sensação dos casamentos
- ✓ "Novidade! Máscaras de cabelo 3 em 1: Com queratina, elas hidratam, nutrem e reconstroem os fios"
- ✓ "Alimentos que salvam: como prevenir câncer, diabetes, colesterol..."

DIETA ✓ MODA ✓ BELEZA ✓ SAÚDE ✓ SEXO

Em TITITI desta semana:

VALESCA POPOZUDA: "AS MULHERES ME CANTAM MUITO MAIS QUE OS HOMENS!"

Império

- Demoniaca, Cora tortura a irmã, Eliane, até a morte
- Cristina descobre que é filha de José Alfredo

E mais:

- Patricia Pillar festeja 50 anos e o sucesso de O Rebu

1,99

Abril s.a.

Social

“ Eu tenho dentro de mim um cangaceiro manso, um palhaço frustrado, um frade sem burel, um mentiroso, um professor, um cantador sem repente e um profeta”

Ariano Suassuna (1927 – 2014)
Dramaturgo, romancista, ensaísta e poeta paraibano



E-mail
sade paula@novo jornal.jor.br

Fones
84 3342.0358 / 3342.0350

Sadepaula

VOCÊ SABIA

Que segundo a Associação Brasileira das Empresas do Setor de Informações Funerárias, o segmento movimentou cerca de R\$ 2,5 bilhões em 2013? Que dentre as 11 mil funerárias existentes no Brasil, o Grupo Vila ganha destaque nos estados do Rio Grande do Norte, Paraíba e Pernambuco, com mais de 30 empreendimentos entre cemitérios, crematórios, funerárias e planos preventivos? Que registrando 30% de crescimento nos últimos dois anos e protegendo cerca de 700 mil vidas, o Plano Sempre de Assistência Funerária é um dos responsáveis por impulsionar o crescimento do Grupo em 2013, quando a empresa atingiu o faturamento de R\$ 67 milhões, o que resultou no crescimento de 6,5% em relação a 2012? Que para efeito comparativo, o crescimento do PIB em 2013 foi de 2,3% e o setor de serviços, 2%, assim, a expectativa é que o Grupo Vila cresça 10% este ano com as inovações que oferece e o profissionalismo pelo qual já é reconhecido?



► Para o orgulho dos pais, Miltson Assunção e Eliana Mara, Gabriela Lins colou grau em medicina pela UFRN

Branças e radiantes

Hoje às 20h, no La Mouette Recepções, a Fina Flor Noivas promove seu tradicional desfile anual no qual apresenta vestidos da sua nova coleção moda noivas e festas 2015. A noite que também congrega e apresenta diversos serviços, produtos e profissionais de eventos da cidade é voltada para convidados e terá como diferencial a participação na passarela de várias personalidades da cidade.

Pele

O dermatologista Sidney Augusto, delegado titular da Sociedade Brasileira de Dermatologia do RN, foi um dos 15 brasileiros que participou, nos dias 24 e 25 de julho, do importante evento sobre a Psoríase em Nova York, ao lado dos principais especialistas internacionais nessa doença. O SMART – Leadership Program in Psoriasis, que aconteceu no Mount Sinai Medical Center, foi um encontro de Educação Médica e uma oportunidade para trocar experiências e discutir as situações clínicas e casos clínicos que os profissionais consideram pertinentes.



► As gêmeas Cyntia e Rossane Shelman no arraial da AleSat, no Boulevard

No confessionário

– Padre, eu pequei. Fui seduzido por uma mulher casada.
– É você, Joãozinho?
– Sim, seu Padre, sou eu.
– E com quem você esteve?
– Padre, eu já disse o meu pecado... Ela que confesse o dela.
– Olha, mais cedo ou mais tarde eu vou saber, assim é melhor que me diga agora!... Foi a Isabel Fonseca?
– Os meus lábios estão selados, Padre.
– A Maria Gomes?
– Por mim, jamais o senhor saberá...
– Ah! A Maria José?
– Não direi nunca!!!
– A Rosa do Carmo?
– Padre, não insista!!!
– Então foi a Catarina da pastelaria, não?
– Padre, isto não faz sentido.
O Padre rói as unhas desesperado e diz-lhe então:
– Você é um cabeça dura, Joãozinho, mas no fundo, admiro a discrição. Reze vinte Pai-Nossos e dez Ave-Marias... Vai com Deus, meu filho...
Joãozinho sai do confessionário e vai para os bancos da igreja. O seu amigo Maneco desliza para junto dele:
– E então? Conseguiu a lista?
– Consegui. Tenho cinco nomes de mulheres casadas que dão para todo mundo.

Cachaça Filosófica

Hoje, às 16h30, no Mercado de Petrópolis, Carlos Souza discute “A Diversidade do Espaço” e depois haverá a apresentação musical de Yrahn Barreto. A cachaça e a entrada, como sempre, é livre!



► O hilário Jessier Quirino, estará nesta sexta e sábado às 21h no Teatro Riachuelo com ingressos a R\$ 80,00 a inteira

Pódio

O Colégio CEI Romualdo Galvão foi o campeão geral do Torneio Regional de Ginástica Rítmica, etapa Nordeste, realizado no mês de junho, em João Pessoa. Além do título, seis atletas carimbaram passaporte para a etapa Nacional da competição, que acontece em outubro, em São Luís, no Maranhão.

Arte e Cultura

Música, artes visuais, teatro, literatura, dança e cinema. Com esta variada programação cultural, o Sistema Fecomércio, por meio do Sesc, apresenta ao público potiguar a “Mostra Sesc de Arte e Cultura”. O projeto será lançado hoje, às 8h, em um café da manhã na sede da Fecomércio RN, para a imprensa, autoridades ligadas à cultura e demais convidados.



► O almirante Miranda e esposa Stefânia recepcionam o novo almirante do 3º Distrito Naval, almirante Afrânio e sua esposa Cecilia, na Base Naval de Natal



► Lidia Pace no lançamento da loja de Wagner Kallieno, em Petrópolis

Miranda
Tecnologia para pessoas
Natal 2010-1010 | Mossoró 3422-7222 | miranda.com.br

Keep calm and drink coffee.

Genot
CAFÉS ESPECIAIS
Livraria Saraiva do Midway Mall
genot.com.br
Instagram: @genotcafes

Dom Vinicius
Happy Hour e Música Boa!
Rua Ângelo Varela, 1041 - Tirol
84 3201.4310

Novo Flash

Coquetel para imprensa, apresenta as candidatas a Miss Rio Grande do Norte 2014, na Pink Elephant.

Fotos

- 25 concorrentes pose especial para o Novo Jornal
- Daniela Alves de Pamamirim Naiede Batista de Pau dos Ferros e Isabella Cecchi de Natal
- Leticia Karla candidata de Jardim do Seridó
- Deise Benício de São Gonçalo, Geovânia Campelo de Santo Antônio e Júlia Gabriela de Santa Cruz
- Cristina Alves, Miss RN 2013 e George Azevedo



FOTOS: DLUCA / NU

**Editor**

Moura Neto

E-mail

mouraneto@novojornal.jor.br

Fones

84 3342.0358 / 3342.0350

TERRA DO AÇÚCAR

/ ROMANCE HISTÓRICO / MÉDICO PEDRO GUILHERME CAVALCANTI ESTREIA AMANHÃ NA LITERATURA LANÇANDO DOIS LIVROS DE UMA SÉRIE EM QUE TRATA DA OCUPAÇÃO HOLANDESA NO LITORAL NORDESTINO

PAULO NASCIMENTO
DO NOVO JORNAL

ENTRE FEVEREIRO DE 1630 e meados de janeiro de 1654 um grande trecho do Nordeste do incipiente Brasil, ainda colonial, esteve sob o jugo de um pequeno país europeu. A Holanda, através da Companhia Holandesa das Índias Ocidentais, após fracassar na tentativa de invasão à Bahia, que tinha Salvador como a capital da colônia, ocuparia por mais de duas décadas o coração econômico do Brasil: a zona açucareira do litoral nordestino. Para os holandeses, este novo Eldorado era denominado "zuikerland", a terra do açúcar. E foi a partir desta denominação que o médico Pedro Guilherme Cavalcanti, 31, decidiu construir sua passagem para o mundo literário como escritor. Ele lança nesta quinta-feira (31) os dois primeiros livros da série "A Terra do Açúcar", pelo selo Bons Costumes da editora Jovens Escritoras, numa casa de recepção da avenida Hermes da Fonseca, Tirol.

As duas publicações foram batizadas de "A Guerra Holandesa" (livro 1) e "O Traidor e o Patriota" (livro 2), que retrocedem na história para os preparativos da ocupação, a partir de 21 de maio de 1629, avançando nos relatos até a data de 14 de fevereiro de 1636. São sete anos de um período crítico, com a tomada e ocupação de toda a costa nordestina.

Pedro Guilherme Cavalcanti (filho do famoso médico otorrinolaringologista de Natal) reconstrói parte de um dos principais capítulos da história brasileira, munido-se de uma forte pesquisa de fontes históricas – incluindo cartas pessoais, registros diários e livros –, feita ao longo de cinco anos, mas sem desprezar o romance ficcional, que envolve desde as tramas nas cortes europeias e suas consequências políticas no Brasil até a estadia de um jovem soldado holandês da Companhia

das Índias em terras nordestinas.

A ideia é descolar a forma de relatar a história do modelo tradicional. "Romantizar é uma forma diferente de contar a história real. Tudo já estava lá escrito ou registrado de alguma outra forma. Bastou dar o toque pessoal", comenta o médico, formado há seis anos.

Entusiasta do estudo da ocupação holandesa no Nordeste, Cavalcanti afirma que a vontade de escrever sobre esse recorte histórico é antigo, mesmo tendo seguido profissionalmente pela vereda da medicina.

"Sempre estudei muito a história do Brasil, que é de uma riqueza enorme, com muita luta e guerra, ao contrário do que muitos pensam. E a questão holandesa sempre me pareceu fascinante. A partir daí senti a necessidade de entendê-la mais, escrever sobre ela e apresentar seus detalhes", explica ele.

Inicialmente, Cavalcanti queria focar na resistência aos holandeses, depois propriamente na guerra. O conceito final da saga surgiu após alguns anos de pesquisa, que culminaram na fórmula de três núcleos em cada livro, que se entrelaçam para formar o grande cenário.

Os dois livros passam pelas batalhas entre holandeses e a resistência local, as disputas políticas no Brasil e na Europa, assim como as paixões despertadas de ambos os lados. Qualquer traço de semelhança com "As Crônicas de Gelo e Fogo" do norte-americano George R.R. Martin, não é mera coincidência. "A ficção de R.R. Martin é a inspiração para meus livros", resumiu Cavalcanti.

O restante da sua influência vem dos autores de língua portuguesa. O médico-escritor se diz grande admirador da prosa de Machado de Assis. "Outra figura que admiro muito é o mestre Ariano Suassuna. E ultimamente tenho lido bastante Eduardo Spohr e o português José Saramago", pontuou.



FOTOS: FÁBIO CORTEZ / NJ

► Pedro Guilherme Cavalcanti: primeiros livros da série enfocam os sete anos iniciais da presença holandesa no Brasil

SEMPRE ESTUDEI MUITO A HISTÓRIA DO BRASIL, QUE É DE UMA RIQUEZA ENORME, E A QUESTÃO HOLANDESA SEMPRE ME PARECEU FASCINANTE

Pedro Guilherme Cavalcanti,
Médico e escritor



Lançamento da série "Terra do Açúcar"

- Livro 1 – A Guerra Holandesa e Livro 2 – O Traidor e o Patriota
- Local: Casa de recepções e discoteca Pink Elephant, avenida Hermes da Fonseca, Tirol
- Dia: 31 de julho (quinta-feira)
- Hora: a partir das 18h30
- Preço: R\$ 49,90 (um livro) / 79,90 (dois livros)

CONTINUAÇÃO NOS PRÓXIMOS LIVROS

As duas primeiras partes da saga d'A Terra do Açúcar tratam apenas dos primeiros sete anos da ocupação holandesa no Brasil, em um universo de mais de duas décadas deste período histórico.

Por isso, a previsão de Pedro é que mais livros surjam, em breve. "Tenho muito material pronto e muita pesquisa feita. A história é vasta. Tem tanta

coisa que você nem imagina", comenta ele.

Pelos cálculos do médico-escritor, no mínimo mais três livros devem ser utilizados para fechar A Terra do Açúcar. "Acredito que três livros sejam suficientes. Mas, nunca se sabe. Às vezes vamos nos envolvendo tanto, começando a criar muito e a história se expande", pondera.

/ EXPOSIÇÃO /

MEMORIAL CÂMARA CASCUDO CONTA A HISTÓRIA DE NATAL

MAIS DE 500 anos de história estão representados na exposição "História da Cidade do Natal", aberta para visitação no Memorial Câmara Cascudo desde a semana passada e sem data definida para ser encerrada. O objetivo é oferecer um espaço para dar apoio às atividades educacionais do ensino básico, envolvendo alunos e professores, mas também para o público em geral.

Inspiração no livro de Câmara Cascudo, de 1947, que tem como título o mesmo nome, a exposição procura contar a história da capital do Rio Grande do Norte em 24 paradas, tendo como ponto de partida um painel do folclorista e historiador potiguar sentado em sua tradicional cadeira de balanço; no fim da amostra, os visitantes podem contemplar a Natal do futuro, com imagens que mostram, dentre

outros, o novo Aeroporto Internacional Governador Aluízio Alves, em São Gonçalo do Amarante.

Os visitantes poderão contemplar ainda objetos raros, como moedas portuguesas do ano de 1400, antes portanto do descobrimento do Brasil; achados arqueológicos da Fortaleza dos Reis Magos, livros de Gaspar Barleus sobre os feitos de Maurício de Nassau na cidade, fragmentos das algemas com as quais André de Albuquerque foi sepultado. Fazem parte ainda do acervo textos de Câmara Cascudo, mapas, cartas náuticas, pinturas e fotografias antigas da cidade.

A secretária extraordinária de Cultura do Rio Grande do Norte, Isaura Rosado, idealizadora da exposição, destaca duas peças que estão representadas na exposição: a do manequim de Jerônimo de Albuquerque Maranhão sentado



FOTOS: FÁBIO CORTEZ / NJ

► Exposição sobre os 500 anos de história de Natal tem por base livro de Cascudo

na porta do andar de cima do memorial, olhando para a praça onde ele, em 1599, teria fundado Natal.

O outro momento é o representado pelos brincantes [manequins vestidos], que foram objetos de estudo de Câmara Cascudo. Os bonecos brincantes representam

as etnias presentes no RN ao longo de sua história, como os índios, europeus e negros.

A exposição é de longa duração, o que significa que não tem data predefinida para acabar. No entanto, as escolas que desejarem levar seus alunos devem agendar

com antecedência junto à organização do memorial.

A exposição recebe patrocínio do Governo do Estado, por meio da Secretaria Extraordinária de Cultura do RN (Secult). O valor investido não foi revelado pela secretária, que limitou-se a dizer que foi um "baixo custo", já que foram utilizados materiais que a Fundação José Augusto já possuía, além de acervos particulares.

Todos podem participar e colaborar por meio de doações e empréstimo de materiais. "Será uma homenagem que fazemos à cidade e a Câmara Cascudo", disse Isaura Rosado.

O Memorial Câmara Cascudo fica localizado na Praça André de Albuquerque, 30, Cidade Alta. A entrada é franca e está aberta ao público de segunda a sábado das 8h às 17h.



► Manequim de Jerônimo de Albuquerque Maranhão



Editor

Luan Xavier

E-mail

luanxavier@novojornal.jor.br

Fones

84 3342.0358 / 3342.0350

ALEXANDRE FILHO
DO NOVO JORNAL

DEPOIS DA DERROTA do último sábado diante do Paraná, válida pelo Campeonato Brasileiro da Série B, é hora do ABC voltar todas as suas atenções para a Copa do Brasil. Após vencer a partida de ida por 1x0, no estádio Frasqueirão, o time alvinegro volta a encarar o Novo Hamburgo hoje à noite, pela terceira fase da competição nacional. O jogo, que terá um trio de arbitragem de Santa Catarina, está marcado para começar às 19h30, e será disputado no Estádio do Vale, casa do time do interior gaúcho.

Por ter saído vitorioso do primeiro embate entre as equipes, o ABC tem a vantagem de jogar pelo empate, e pode até mesmo perder por um gol de diferença - desde que marque também - que conseguirá a classificação para a quarta fase da competição, feito que superaria a façanha de 2000, quando o time da frasqueira fez sua melhor campanha no torneio passando de quatro fases, sendo uma preliminar (o formato de disputa era diferente). O resultado de 1x0 para a equipe gaúcha levará a decisão para os pênaltis.

Para conquistar a classificação para as Oitavas, o Mais Querido contará com a pontaria do atacante Rodrigo Silva, que foi muito importante em sua primeira passagem pelo ABC, em 2013, quando marcou 30 gols em partidas oficiais, sendo 14 deles pela Série B. Após uma breve passagem pelo Criciúma no primeiro semestre deste ano, Rodrigo voltou ao Frasqueirão depois da pausa para a Copa, e desde então teve boas atuações e marcou dois gols. Mas para que Rodrigo Silva continue a marcar seus gols, o meio campo do ABC precisará fazer o dever de casa. O setor foi duramente criticado pelo técnico Zé Teodoro graças a falta de criatividade na derrota contra o Paraná, e tem a chance de se redimir no jogo de hoje.

Apesar da vantagem, o time do ABC não deve ter vida fácil quando pisar no gramado do Estádio do Vale. Isso porque o Novo Hamburgo ainda não perdeu jogando em seus domínios pela Copa do Brasil. Foram duas vitórias em dois jogos, uma diante do Joinville e outra contra o JMalucelli, todas pelo placar mínimo de 1x0. Além disso, o time bicolor também tem uma boa campanha em jogos fora de casa na competição, conseguindo uma vitória, um empate e uma derrota, essa contra o próprio ABC no jogo de ida.

E se a campanha do Novo Hamburgo é boa, a do ABC se mostra irregular. Foram cinco jogos disputados até agora. Jogando no Frasqueirão, o alvinegro venceu duas partidas, contra o Novo Hamburgo e contra a Desportiva - ES, e empatou em 1x1 com o Atlético - GO. Já em jogos disputados fora de casa, o ABC acumula uma derrota, contra a Desportiva-ES, e uma vitória, de virada contra o Atlético-GO, em pleno Serra Dourada.

Assim como vinha acontecendo nos últimos jogos do ABC, o técnico Zé Teodoro terá importantes desfalques para a partida contra o Novo Hamburgo, e o setor ofensivo é o mais prejudicado. Os atacantes Dênis Marques e João Henrique continuam entregues ao departamento médico, ambos se recuperando de lesão no tornozelo. No meio de campo, também dois desfalques: o meia Rogerinho, que ainda sente dores na região posterior da coxa, não tem condições de jogo, enquanto que o volante Michel, que já disputou esta edição da Copa do Brasil pela Caldense - MG, não pode jogar a competição pelo time alvinegro.

BOA FA\$E

/ FORA DE CASA / ABC ENFRENTA O NOVO HAMBURGO TENTANDO CONFIRMAR CLASSIFICAÇÃO E ALCANÇAR FATURAMENTO RECORDE NA COPA DO BRASIL

FOTOS: FÁBIO CORTEZ / NJ



▶ Alvinegro joga por um empate e pode até perder por um gol de diferença (desde que marque) para passar de fase



▶ Sem Dênis Marques, Rodrigo Silva comanda o ataque

NOVO HAMBURGO

Não será somente o técnico do ABC que terá de lidar com desfalques na equipe. O comandante do time gaúcho, Itamar Schulle, não poderá contar com dois jogadores: o volante Chicão e o atacante Lucas Santos. O primeiro segue se recuperando de uma lesão na panturrilha que sofreu no jogo de ida, em Natal. Já Lucas Santos está suspenso por ter sido expulso na primeira partida contra o ABC, na última semana. A boa notícia para os torcedores do

noia é o retorno do meia Preto, que após cumprir punição de dois jogos está de volta ao time.

A expectativa da diretoria gaúcha é que o Estádio do Vale prometa tenha um bom público para a partida de hoje, isso porque além da boa campanha do Novo Hamburgo na Copa do Brasil, a diretoria bicolor, através do site oficial do clube, convocou os torcedores para apoiarem o time no jogo contra o ABC.

MEIO MILHÃO EM JOGO

Além da classificação à quarta fase da Copa do Brasil, o jogo de hoje valerá para o ABC o faturamento de R\$ 530 mil como premiação paga pela CBF.

Caso confirme o favoritismo, já que venceu o jogo de ida e joga com vantagem do empate, o Alvinegro alcançará a cifra de R\$ 1,28 milhão.

Isso porque já faturou R\$ 160 mil com a cota de participação, na primeira fase; outros R\$ 160 mil por ter chegado à segunda, e mais R\$ 430 mil por ter passado pelo Atlético-GO e chegado ao estágio atual da competição.

Conforme reportagem especial deste NOVO JORNAL no domingo passado, a diretoria do ABC projeta que este ganho chega a R\$ 1,5 milhão, contando com venda

de camisetas, adesões ao programa de sócios, patrocínios pontuais e com as rendas das partidas já disputadas e, principalmente com o jogo das oitavas de final, que será disputado com um adversário tecnicamente mais qualificado cruzaram em relação aos que já cruzaram o caminho abecedista na competição que dá acesso à Libertadores.

O dinheiro (R\$ 1,5 milhão) dá para pagar integralmente dois meses de folha salarial do clube (atualmente de aproximadamente R\$ 700 mil - entre atletas e funcionários) e, segundo a diretoria do ABC, vai ajudar no sonho abecedista de conquistar o acesso à elite nacional ao término da campanha da atual edição da Série B do Campeonato Brasileiro.

FICHA TÉCNICA

NOVO HAMBURGO

Vinicius; Afonso, Fred, Júlio Santos e Peixoto; Alberto, Jônatas e Jonas; Juba, Rafinha e Douglas.

Técnico: Itamar Schulle

ABC

Gilvan; Renato, Suéilton, Marlon e Luciano amara; Fábio Bahia, Daniel Amora, Xuxa e Júnior Timbó; Gilmar e Rodrigo Silva.

Técnico: Zé Teodoro

Local: Estádio do Vale, em Novo Hamburgo-RS

Horário: 19h30

Árbitro: Bráulio Silva Machado-SC

Campanhas

1ª fase

Desportiva-ES 1 x 0 ABC
ABC 4 x 1 Desportiva-ES

Novo Hamburgo-RS 1 x 0 Joinville
Joinville 2 x 2 Novo Hamburgo-RS

2ª fase

ABC 1 x 1 Atlético-GO
Atlético-GO 1 x 2 ABC

Novo Hamburgo 1 x 0 JMalucelli-PR
JMalucelli 0 x 2 Novo Hamburgo-RS

3ª fase

ABC 1 x 0 Novo Hamburgo-RS