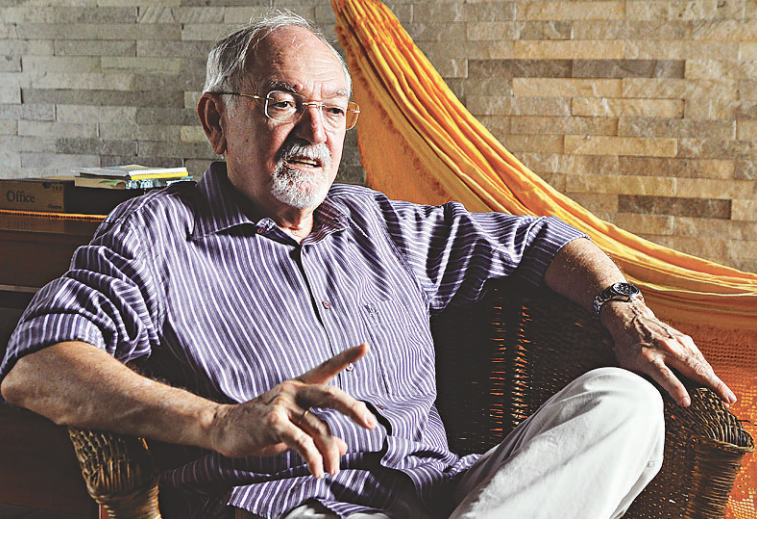

ARGEMIRO LIMA / NJ

12. CULTURA

TARCÍCIO LANÇA SEU INVENTÁRIO

Jornalista e escritor Tarcísio Gurgel lança seu "Inventário do Possível", uma jornada pela história da família que a memória permite.

NEY DOUGLAS / NJ

6. OPINIÃO

O BOM FIALHO À CASA TORNA

Escritor e editor Carlos Fialho retoma hoje sua coluna semanal no NOVO JORNAL, com "O resto é perfumaria".

EXEMPLAR DE ASSINANTE

www.novojornal.jor.br

NOVO JORNAL

R$ 2,00

Ano 5
1672
Natal-RN
Terça-Feira
9 / Junho / 2015

4. RODA VIVA

AUMENTO DE 200% NAS CUSTAS JUDICIAIS VOLTA A SER DISCUTIDO NA ASSEMBLEIA

3. POLÍTICA

VIVIAN GALVÃO/ASSECOM

Na reunião, quadro foi considerado delicado

GOVERNO PEDE COLABORAÇÃO PARA SUPERAR DIFICULDADES

Governador reúne presidentes do Legislativo, do Judiciário e de outros órgãos, expõe situação financeira e pede cooperação de todos para superar quadro.

11. CIDADES

NEY DOUGLAS / NJ

Terreno fica próximo à sede do TCE

TCE QUER ÁREA PARTICULAR PARA ERGUER SEU ANEXO

Tribunal de Contas pede desapropriação de terreno privado para construir prédio que prevê vagas de estacionamento. Proprietários da área reagem.

8. ECONOMIA

PACOTE DE CONCESSÕES TERÁ R$ 190 BILHÕES DE INVESTIMENTO

2. POLÍTICA

MICARLA DIZ QUE FOI TRÁIDA PELOS SEUS SECRETÁRIOS

/ ASSEPSIA / EM DEPOIMENTO À JUSTIÇA FEDERAL, EX-PREFEITA MICARLA DE SOUSA ALEGA TER SIDO VÍTIMA DE TRAIÇÃO E CULPA EX-SECRETÁRIOS POR SUPOSTOS DESVIOS NA SAÚDE DE NATAL

EDUARDO MAIA / NJ

"Me sinto totalmente traída", disse a ex-prefeita Micarla de Sousa quando perguntada sobre o caso que gerou processo no qual ela, seu ex-marido e outros nove figuram como réus

WWW.IVANCABRAL.COM

7. ECONOMIA

"VOO VEIO PARA FICAR", DIZ GERENTE DA LUFTHANSA

Gerente comercial da Luthansa afirma que nova rota RN - Alemanha veio para ficar e poderá ser usada para importar equipamentos industriais.

NEY DOUGLAS/NJ

Primeiro voo domingo levou 70 toneladas de mamão

Política

Editor
Everton Dantas

E-mail
evertondantas@novojornal.jor.br

Fones
84 3342.0358 / 3342.0350

MICARLA SE DIZ TRAÍDA E CULPA EX-ASSESSORES

/ ASSEPSIA / EM DEPOIMENTO À JUSTIÇA FEDERAL, EX-PREFEITA QUE É RÉ EM PROCESSO SOBRE SUPOSTO CASO DE CORRUPÇÃO, DIZ QUE FOI VÍTIMA DE TRAIÇÃO POR PARTE DE EX-SECRETÁRIOS, AFIRMAÇÃO QUE SOA COMO ACUSAÇÃO

FOTOS: EDUARDO MAIA / NJ

Apesar de alertar para possível esquecimento, Micarla de Sousa conseguiu lembrar-se de todas as "traições" que alega ter sofrido na sua gestão

CLÁUDIO OLIVEIRA
DO NOVO JORNAL

A EX-PREFEITA DE Natal, Micarla de Sousa, compareceu ontem à Justiça Federal e, em depoimento, negou – assim como os outros réus no processo da operação Assepsia – qualquer ato de corrupção de sua parte. Ela declarou que tinha total confiança no trabalho dos seus assessores e que não desconfiou que pudesse estar ocorrendo qualquer esquema de desvio de dinheiro e, hoje, afirma que se sente traída pelos seus assessores. "Me senti totalmente traída", respondeu a ex-prefeita ao ser questionada pelo juiz Walter Nunes, da 2ª vara da Justiça Federal, sobre seu sentimento após saber das denúncias sobre um suposto esquema de fraude e corrupção envolvendo Secretaria Municipal de Saúde de Natal e a organizações sociais (OS's) contratadas pela Prefeitura de Natal para gerir as Unidades de Pronto Atendimento (UPAs) e Ambulatórios Médicos Especializados (AMEs), durante sua gestão.

Segundo a denúncia do Ministério Público, a ex-prefeita recebia propina que era utilizada no pagamento de suas despesas pessoais, cujos gastos passam de R$ 130 mil mensais. Ontem, Micarla se defendeu das acusações dizendo que todo o processo de contratação das organizações ocorreu sob orientação e indicação do seu, então, secretário de saúde, Thiago Trindade, também réu no processo, a quem atribuiu qualidades necessárias para gerir a pasta, mesmo não sendo da área.

A ex-prefeita relatou que, até onde tinha conhecimento, todos os contratos passavam pela controladoria e pela Procuradoria. "Até onde sei, tudo foi acompanhado tanto pela Procuradoria, como pela Controladoria, porque era de praxe". Com isso, Micarla de Sousa contradisse o que o seu ex-Procurador-geral, Bruno Macedo declarou também em depoimento, quando disse que secretarias que tinham assessoria jurídica como Saúde e Educação, geralmente emitiam pareceres que não passavam pela Procuradoria, principalmente o contrato em questão.

Micarla também cuidou em desmentir declaração da ex-controladora ne sua gestão, Regina Motta, que em depoimento no final do mês passado disse que foi "vencida" pela corrupção de alguns secretários e que os contratos e ordens de pagamentos não chegavam à Controladoria. "É de se estranhar porque para entrar no sistema precisa passar pela Controladoria. Como é que uma pessoa que se diz vencida pela corrupção deixou o cargo, mas continuou trabalhando nesta mesma gestão como consultora?", indagou.

Micarla se disse decepcionada com a declaração da ex-controladora, que teria deixado o cargo porque não poderia manter dois vínculos em órgãos públicos. Ao sair, Regina Motta teria – segundo a ex-prefeita - indicado duas sucessoras suas para a pasta. Conforme foi relatado por testemunhas ouvidas no caso, Micarla confirmou que fazia visitas periódicas à UPA de Pajuçara para averiguar de perto o serviço e ouvir o que a população tinha a dizer. Era nessas visitas que encontrava Rose Bravo, única dona da Marca. Mas a organização também era de Tufi Soares Meres, considerado o chefe do esquema junto com Rose.

Segundo o Ministério Público, Tuffi e Rose negociaram com o até então marido de Micarla, Miguel Weber, mas ela disse desconhecer a relação e contatos entre Miguel e o casal. "A única vez que soube foi quando Miguel me disse que foi procurado por este senhor, que eu sabia que se chamava Meres, que cobrava a ele atrasos nos pagamentos à Marca", afirmou. Conforme foram surgindo gravações de diálogos entre o ex-marido e o casal tratando de contratos, pagamentos e percentuais, ele passou a ser mais um na lista que enganou a ex-prefeita (teria dito).

Outro que ela afirmou tê-la traído foi o ex-procurador Alexandre Magno, acusado de articular o esquema. No caso dele, ela deixou claro que se tratou de uma questão política. A proximidade de Magno com o ex-aliado político, deputado Rogério Marinho, fez com que ela o quisesse longe de sua administração. "Rogério Marinho já havia rompido comigo e não poderia querer alguém que está do lado inimigo participando da minha gestão porque, obviamente iria agir por interesses políticos", disse. Posteriormente, Magno foi cedido ao governo do Estado para a Secretaria de Saúde.

RÉ, MAS SEM PERDER A EXPRESSIVIDADE

A ex-prefeita chegou **à** Justiça Federal quase **às** 20h de ontem, após a expectativa de um dia inteiro pela sua chegada. Não quis falar, disse que só falaria ao juiz, mas com expressão séria apresentava-se menos vaidosa do que antes e com um anel na mão direita. De início disse ao juiz que, devido aos problemas de saúde que enfrentou como Acidentes Vasculares Cerebrais, poderia esquecer de algo, mas havia pesquisado na internet todos os acontecimentos até então.

A pesquisa foi bem feita. Micarla mostrou-se completamente segura em suas palavras e, por vários momentos, parecia dominar as oitivas. Por muitas vezes respondias às perguntas fazendo questionamentos e foi á justiça munida de documentos, textos jornalísticos e até fotos. Relembrou que o projeto das AME's e UPA's não surgiu de imediato, mas que foi promessa e projeto de campanha cumpridos após eleita. Também destacou as relações políticas que atrasaram sua administração e medidas que inviabilizaram economicamente o município como a redução do Fundo de Participação do Município, inadimplência dos contribuintes com o IPTU e a concessão do Plano de Cargos, Carreira e Salários dos servidores, que acentuaram os problemas na sua administração. Neste sentido ressaltou que o projeto mais bem avaliado pela população era a gestão da saúde, mesmo terceirizada, com índices acima de 90% de aprovação.

EX-ASSESSORES NEGAM ACUSAÇÕES

O procurador Alexandre Magno e ex-procurador-geral do Município Bruno Macedo também depuseram ontem negando todas as acusações. Acusado de articular, indicar e coordenar o esquema de desvio de dinheiro na saúde municipal, Alexandre Magno negou que houvesse influência sua na contratação da Marca como gestora das AME's e UPA, assim como os contratos da empresa com familiares seus como a empresa de assessoria de comunicação da sua esposa, Ana Karina Castro, locação de veículos de um primo seu, de um prédio de um tio e ainda da contratação da empresa de um irmão.

"Ela concorreu a uma seleção, venceu, prestou o serviço, sem nenhuma interferência ou indicação minha", disse Alexandre sobre a empresa de Ana Karina que também depôs ontem sob a acusação de que sua empresa serviu para o desvio do dinheiro. Já o ex-procurador-geral, Bruno Macedo, negou que tivesse emitido qualquer parecer para contratação das OS's. "Não dei nenhum parecer e nem encontrei, conheci ou indiquei qualquer empresário. Minha atuação neste caso foi no âmbito judicial. Os pagamentos não passavam pela Procuradoria", garantiu. Também foi ouvido, direto do Rio de Janeiro, através de videoconferência, o diretor de Mercado e Projetos da Fundação Getúlio Vargas, Sidney Gonzalez, contratada para prestar dois serviços de consultoria à gestão de Micarla. O coordenador de um desses projetos que tratava especificamente da saúde, Leonardo Carap, é sócio de uma das empresas que teria recebido dinheiro da Marca, que no Rio de Janeiro é chamada de Salute Sociale e que foi indicada por ele para ser contratada pela prefeitura do Natal. Gonzalez, no entanto, nada acrescentou sobre o caso, dizendo que não poderia emitir opinião, sem maior embasamento sobre o assunto.

Alexandre Magno nega qualquer interferência em contratações

/ JUSTIÇA /

Cardozo lança consulta para propostas de combate à corrupção

O MINISTRO DA Justiça, José Eduardo Cardozo, lançou ontem (8) consulta pública para receber sugestões de organizações, entidades e pessoas físicas para o combate à corrupção e à lavagem de dinheiro. A consulta foi apresentada após reunião com o Gabinete de Gestão Integrada da Estratégia Nacional de Combate à Corrupção e à Lavagem de Dinheiro, que reúne representantes dos poderes Executivo, Legislativo, Judiciário.

"O campo da consulta visa a abarcar tudo aquilo que diz respeito e possa melhorar o nosso sistema na parte punitiva ou na parte investigatória", informou Cardozo. O grupo de trabalho criado para debater ações nesse sentido fez audiências públicas e reuniões com órgãos relacionados ao assunto e formulou uma proposta, que agora será submetida à consulta pública para receber sugestões da sociedade.

De acordo com o ministro, o objetivo é receber propostas sobre prazos para que os processos sejam mais eficientes e o que pode ser feito para que o dinheiro desviado em corrupção seja recuperado. Uma das ideias é integrar melhor a estrutura estatal para combater esse delito e discutir se devem ser criadas varas ou tribunais específicos para processar agentes públicos envolvidos nesses casos.

"O objetivo é aperfeiçoar os processos judiciais e administrativos para apuração e punição de pessoas que praticam atos de corrupção e improbidade administrativa. Há uma sensação muito forte, e até real, na sociedade brasileira de que há uma impunidade em decorrência desses delitos. Por isso, é necessário agilizar as investigações e uma estrutura de Estado que dote o Estado brasileiro de condições de poder investigar e punir aqueles que praticam esses atos ilícitos", destacou o ministro.

A consulta pública ficará disponível até o dia 8 de julho no endereço http://participacao.mj.gov.br/anticorrupcao, onde os interessados farão um cadastro para poder opinar. No site, eles terão acesso a diversas propostas para prevenção e combate à corrupção e poderão fazer sugestões sobre elas. Ao fim, as propostas poderão se transformar em projetos de lei, que serão encaminhados ao Congresso, ou virar medidas administrativas colocadas em prática pelos órgãos competentes.

O grupo de trabalho, que faz parte do gabinete de gestão integrada, é formado por representantes do Conselho Nacional de Justiça, do Conselho Nacional do Ministério Público, do Ministério da Justiça, da Controladoria-Geral da União, da Advocacia-Geral da União e da Ordem dos Advogados do Brasil (OAB).

Durante a entrevista coletiva, Cardozo defendeu ainda a reforma política, como "a mais importante das reformas", mas criticou a proposta que está sendo votada na Câmara dos Deputados, que permite financiamento empresarial para as campanhas eleitorais.

"A reforma política é a mais importante das reformas e, se não mudarmos nosso sistema político, não estaremos combatendo uma das principais causas da corrupção no país. Para que isso ocorra – evidentemente, todos nós temos o nosso posicionamento – eu vou respeitar qualquer decisão que o Congresso venha a tomar, mas, pessoalmente, sou um defensor do financiamento público, porque acho que o enfrentamento ao financiamento privado é algo fundamental para o combate à corrupção", disse Cardozo.

VIVIAN GALVÃO

Robinson Faria expôs a todos os presidentes de Poder e órgãos como o Ministério Público e o Tribunal de Contas os detalhes financeiros do Governo em 2015, ano difícil para todos os estados

GOVERNO PEDE AJUDA PARA ATRAVESSAR SITUAÇÃO DELICADA

/ ESTADUAL / GOVERNADOR ROBINSON FARIA CONVOCA PRESIDENTES DE PODERES E INSTITUIÇÕES PARA APRESENTAR NÚMEROS DO ORÇAMENTO E PEDIR AJUDA DE TODOS DIANTE DA SITUAÇÃO FINANCEIRA DELICADA

DIANTE DA DIFICULDADE orçamentária enfrentada pelo estado, governador Robinson Faria reuniu os representantes dos Poderes Legislativo e Judiciário, do Tribunal de Contas e do Ministério Público para apresentar a situação financeira do Rio Grande do Norte e pedir colaboração de todos na redução de gastos. De acordo com a própria assessoria do Governo, "após uma exposição financeira detalhada, o grupo chegou a um consenso de que a situação atual é delicada e exige esforço de todos." Mesmo assim, não foi anunciado corte ou contingenciamento adicional algum, mas que os Poderes pensam formas de contribuir.

De acordo com o governador, essas reuniões serão agora mensais. "Buscamos uma gestão compartilhada, com a participação de outros poderes, e ouvindo sempre a sociedade para estabelecer este diálogo", destacou Robinson, apontando que estes encontros serão mensais. "Esta é mais uma iniciativa inovadora do meu governo", afirmou, de acordo com a assessoria.

Por parte do Tribunal de Justiça, o presidente Cláudio Santos afirmou que tem feito o que está ao seu alcance para reduzir os gastos com pessoas, com as medidas que vem adotando desde o início do ano. A presidência do TJ espera diminuir ainda mais ainda os gastos caso consiga a liminar que derruba a decisão que suspende a extinção do cargo de diretor de secretaria nas Varas da Justiça.

Na Assembleia Legislativa, o deputado Ezequiel Ferreira, presidente da Casa, ficou de pensar maneiras para diminuir os custos mensais. A assessoria de comunicação da AL informou que a presidência já tem procurado diminuir os valores das diárias de viagens, bem como cortar alguns cargos e telefones administrativos. Ele elogiou a iniciativa de Robinson faria.

Apesar de mostrar uma situação financeira e orçamentária delicada, o governador não anunciou cortes aos Poderes, restringindo-se a pedir sensibilidade com relação a economias que podem ser feitas. Uma reportagem publicada no dia 2 de junho passado neste NOVO JORNAL mostrou a dificuldade financeira vivida pelo Rio Grande do Norte. A matéria trouxe a informação de que o Governo do Estado fechou o 1º quadrimestre do exercício financeiro de 2015 acima do limite máximo com gasto de pessoal estipulado pela Lei de Responsabilidade Fiscal (LRF).

A folha salarial do funcionalismo público representou 53,49%, calculado de acordo com os critérios da Secretaria do Tesouro Nacional (STN) do Ministério da Fazenda, ou 52,66%, segundo os cálculos baseados em decisão do Tribunal de Contas do Estado (TCE), da receita corrente líquida do Rio Grande do Norte.

A LRF aponta que os limites de gasto com pessoal para os Estados são de 49% (máximo) e 46,55% (prudencial). Os índices apresentados no balanço orçamentário, publicado no Diário Oficial do Estado (DOE) no dia 30 de maio, representam o maior nível de despesa com pessoal no RN nos últimos quatro anos. O documento é assinado pelo secretário estadual de planejamento Gustavo Nogueira, o controlador geral do Estado Ricardo Furtado e o contador geral Uliênio Pereira Ávila.

Segundo os dados apresentados no balanço orçamentário, entre janeiro e abril deste ano, a gestão de Robinson Faria teve uma "despesa total com pessoal" – classificação técnica contida no balanço para o gasto – entre R$ 4,19 bilhões e R$ 3,89 bilhões, a partir da base de cálculo da STN e do TCE, respectivamente. Nesse mesmo período, a receita corrente líquida ficou entre R$ 7,83 bilhões e R$ 7,39 bilhões.

Em valores financeiros, o gasto excedente do Governo, no caso da comparação com o limite máximo de gasto (49%), foi de R$ 351,5 milhões, segundo STN, e R$ 270,6 milhões para o TCE.

JUDICIÁRIO

O Tribunal de Justiça apresentou ontem levantamento afirmando que as medidas de contenção de gastos adotadas pela atual gestão geraram economia real de R$ 23,564 milhões de janeiro a maio deste ano no comparativo com 2014. Os dados são da assessoria técnica do TJRN e apontam, nos primeiros cinco meses de 2015, o desembolso de R$ 236,837 milhões com verbas de pessoal. Em 2014, os valores somaram R$ 260,40 milhões. Também houve diminuição de R$ 352 milhões para R$ 349 milhões referentes às despesas em relação ao Limite Prudencial da Lei de Responsabilidade Fiscal.

Somente com a extinção da gratificação de diretor de secretaria, o valor anual consome o montante de R$ 17,540 milhões, tendo sido pagos, por força de decisão judicial, R$ 3,682 milhões até maio. Além de suspensão de contratos de terceirização, redução da frota de veículos e execução de num plano contínuo de austeridade, o TJRN ainda teve que cumprir a decisão do reajuste dos magistrados, determinada na esfera federal e com o chamado efeito cascata, que independe da decisão do gestor.

/ SOCIAL /

APÓS CRÍTICAS, ENCONTRO DA SETHAS É CANCELADO

A REPERCUSSÃO NEGATIVA nas redes sociais, no final de semana passado, fez com que o Governo do Estado, por meio da Secretaria de Estado do Trabalho, Habitação e Assistência Social (Sethas), cancelasse um evento marcado para a manhã de hoje (9). A reclamação surgiu a partir da divulgação do convite oficial para as prefeitas e primeiras-damas do Estado participarem de uma palestra sobre "etiqueta e elegância".

A Sethas é comandada por Julianne Dantas Faria, que também é a primeira-dama do Rio Grande do Norte. Ela é apresentada no convite do evento como a anfitriã do "1º Encontro de Prefeitas e Primeiras-Damas do Estado". O convite que circulou pelas redes trazia levava o cabeçalho registrado da Assessoria de Relações Públicas do Governo do Estado e apresentava a jornalista e consultora Cláudia Matarazzo Mieli, especializada em etiqueta e comportamento, como principal atração do evento. Ela iria proferir a palestra "Etiqueta e Elegância: a Arte de Receber das Primeiras-Damas do RN".

A repercussão negativa do anúncio da palestra, que aconteceria no auditório da Escola de Governo, no Centro Administrativo, suscitou o cancelamento do evento inteiro. Inúmeras pessoas, através de seus perfis nas redes sociais, postaram críticas ao eventual gasto que seria feito com a palestra sobre etiqueta para as esposas de prefeitos dos municípios potiguares.

O convite divulgado, segundo informações colhidas pelo NOVO JORNAL, teria sido confeccionado de forma errada, suprimindo o restante da programação do encontro de prefeitas e primeiras-damas. Segundo a assessoria de comunicação da Sethas, o "1º Encontro de Prefeitas e Primeiras-Damas do Estado" envolvia uma programação, além da palestra sobre etiqueta e elegância da jornalista, que é chefe do cerimonial do governo de São Paulo há oito anos e integra a tradicional família paulista.

Na nota de esclarecimento divulgada na manhã de ontem, a Sethas destacou que o "objetivo do evento era a primeira reunião de uma série de ações de integração dos municípios e troca de experiências em políticas públicas da área social". Por isso, estava previsto que o encontro na Escola de Governo traria Amélia Prudente, secretária-executiva da Associação para o Desenvolvimento dos Municípios do Estado do Ceará (APDM-CE). A entidade cearense, fundada em 1987, basicamente congrega as primeiras-damas das cidades para articulação e promoção de programas de assistência social.

Muitos dos programas conduzidos pela APDM-CE são feitos em parceria com o Fundo das Nações Unidas para a Infância (Unicef). O coordenador da Unicef para Ceará, Piauí e Rio Grande do Norte, Rui Rodrigues Aguiar, também foi convidado, mas cancelou a presença na sexta-feira (5). A ideia do evento, ainda de acordo com a Sethas, seria trazer o know-how cearense para as prefeitas e primeiras-damas potiguares. A secretaria não soube informar o valor que seria gasto com o evento e também explicou que a divulgação do convite para a palestra de Cláudia Matarazzo não partiu do órgão.

/ FEDERAL /

Executivo quer votação da desoneração nesta semana

CAROLINA GONÇALVES
AGÊNCIA BRASIL

MESMO SEM DISPOSIÇÃO de ceder em pontos do Projeto de Lei (PL) 863/15, que modifica as regras da desoneração da folha de pagamentos concedidas a 56 setores da economia, o Executivo está confiante na votação da matéria amanhã (10). Depois de participar da reunião de coordenação política, no Palácio do Planalto, o líder do governo na Câmara dos Deputados, José Guimarães (PT-CE), disse que dedicará seus esforços a buscar consenso, pelo menos entre os líderes da base aliada.

Guimarães lembrou que o projeto é fundamental para a estratégia de ajuste fiscal proposta pelo Executivo. Ele explicou que o governo não pretende atender a mudanças no texto, que reduz benefícios fiscais concedidos para poupar alguns dos setores contemplados, como os de comunicações e transportes.

"Imagina se formos começar as discussões excepcionalizando. Qual o cirtério? Por que excepcionalizar as comunicações e não a indústria? Vamos ter que discutir questões que são fundamentais como a vigência imediata. O governo considera que não podemos fazer excepcionalidade porque é injusto com outros setores da economica, mas vamos dialogar com o relator", afirmou o líder.

O relator da proposta, Leonardo Picciani (PMDB-RJ), é um dos deputados que acompanham o presidente da Casa, Eduardo Cunha (PMDB-RJ), em viagem ao Oriente Médio. O grupo só retorna amanhã à tarde. Segundo Guimarães, na quarta-feira de manhã, Picciani tem uma reunião marcada com o vice-presidente da República e articulador político do governo, Michel Temer, e o ministro da Fazenda, Joaquim Levy, para conversar sobre o projeto de lei.

GUSTAVO LIMA

José Guimarães, líder do Governo, defende importância do projeto

José Guimarãs informou ainda que, à tarde, haverá uma reunião do Colégio de Líderes, quando será debatida a necessidade de uma reforma mais ampla sobre a Previdência e sobre o projeto de lei da desoneração.

A menos de quatro semanas do recesso parlamentar de julho, Guimarães disse que, além do projeto de lei que trata da desoneração, o governo pretende votar a Medida Provisória (MP) 672/15, que estende a atual política de reajuste do salário mínimo até 2019 e a MP 670, que prevê reajustes na tabela do Imposto de Renda Pessoa Física.

"Se votarmos até o inicio de julho o PL da desoneração e as duas MPs e fizermos um bom debate sobre a maioridade penal, penso que fizemos um bom semestre", avaliou o líder. Ele admitiu que a MP 675, que aumenta a alíquota da Contribuição Social sobre o Lucro Líquido (CSLL) dos bancos, deve ficar para o segundo semestre.

Opinião

Editor
Carlos Magno Araújo

E-mail
carlosmagno@novojornal.jor.br

Fones
84 3342.0358 / 3342.0350

▶ rodaviva@novojornal.jor.br

RODA VIVA
CASSIANO ARRUDA CÂMARA

FUNDO EM DISCUSSÃO

A Comissão de Constituição e Justiça da Assembleia Legislativa, depois de ter ouvido o Procurador Geral da Justiça, Rinaldo Reis, semana passada, pretende escutar, hoje, o Presidente da OAB/Rn, Sérgio Freire, assim como uma comissão da Associação de Notários Registradores sobre o impacto nas custas processuais que representará a proposta que o Ministério Público de atualização do Fundo de Reaparelhamento do MP. É a primeira proposta oriunda da Procuradoria Geral da Justiça, que a Assembléia decidiu discutir. Todas as anteriores foram aprovadas sem delongas, aliás como quase acontece com esta se dependesse do relator da matéria, deputado Kelps Lima, que, ao contrário do rigor que trata de retratos de governantes e marcas de governo, antecipou seu voto ao procurador Reinaldo Reis, favorável a proposta dele. Mas, o deputado Carlos Augusto Maia resolveu questionar a matéria que aumenta as custas judiciais em até 200%.

SEM ÁGUA

Com cerca de 40 cidade sofrendo colapso de abastecimento d´àgua, está pintando uma segundo semestre de terror. Dos grandes reservatórios do Estado, apenas três, chegaram ao fim do ano sem problemas: Barragem Armando Ribeiro Gonçalves, Barragem de Santa Cruz do Apodi e Lagoa do Bonfim.

SESQUICENTENÁRIO

Hoje é o dia do Sesquicentenário – 150 anos - da partida do primeiro contingente de Voluntários da Pátria para lutar na Guerra do Paraguai, enviado pelo Estado Rio Grande do Norte para integrar as forças do Império. No comando da tropa estava o tenente-coronel José da Costa Vilar.

ESTADO CONTINUISTA

Um levantamento realizado no Tribunal Superior Eleitoral mostrou o nosso Rio Grande do Norte como sendo o estado do Brasil que mais reelegeu administradores publicou depois de implantada a Lei que permitia a reeleição dos governantes. Dos ocupantes dos cargos que se candidataram a reeleição, 67.68% foram reeleitos.

SIMETRIA ASSIMÉTRICA

Por entender que se tratava de "um benefício inconstitucional por ter caráter remuneratório e não indenizatório", o Tribunal de Contas do Estadono ano passado, pediu a suspensão do auxilio moradia pago aos promotores e procuradores do Ministério Público do Estadual, acolhendo uma ação proposta pelo procurador-geral de contas, Luciano Ramos, que estribou-se na convicção de que o "auxilio" representava um aumento salarial disfarçado. Isso aconteceu no mês de Julho do ano passado.

O Procurador-geral de Justiça, na oportunidade, contraditou a iniciativa argumentando que, já naquela época, a matéria já se encontrava judicializada no Supremo Tribunal Federal e, como isso "não seria prudente uma intervenção do TCE, antes que fosse julgado o mérito do caso nas cortes superiores".

Na última quarta-feira, antes de completar um ano da tomada de sua própria decisão, o mesmo Tribunal de Contas realizou uma reunião extraordinária e por unanimidade, decidiu arquivar aquele processo por iniciativa própria, alegando uma decisão tomada pelo Supremo Tribunal Federal. Quando encampou a proposta do seu Procurador-geral, registrou-se um único voto contrário a medida, dado pelo conselheiro Poti Junior. Mas, o procurador Luciano Ramos não participou da sessão extraordinária, desta quarta-feira, por se encontrar no gozo de férias.

Na nova decisão tomada prevaleceu o entendimento do relator da matéria, conselheiro Gilberto Jales, que havia relatado a mesma matéria, na época, com argumento contrário: - "Tratam-se de Resoluções de abrangência nacional, advindas de órgãos competentes para atuar no controle administrativo, financeiro e no cumprimento dos deveres funcionais de seus membros, as quais passariam a regular a concessão do auxílio-moradia no âmbito do Judiciário e Ministério Público". Ele fundamentou-se no julgamento de medida cautelar em que o STF deferiu o pagamento de auxílio e o classificou como indenizatório, primeiramente para os juízes federais. A decisão veio acompanhada das resoluções do CNJ e CNMP apontando a "simetria constitucional" como justifica para o pagamento do beneficio a todos os que vivessem em locais sem residência oficial mantida pelo respectivo órgão de trabalho. Na prática estamos observando uma sucessão de julgamentos em diferentes níveis de órgãos o Judiciário, todos cuidado de garantir privilégios a eles próprios. - E não se discute mais o assunto.

No ano passado, a surpreendente decisão do nosso Tribunal de Contas mereceu destaque no noticiário, justamente por quebrar essa lógica de acúmulo de privilégios que não estão ao alcance dos outros servidores públicos que, algum dia, podem descobrir a necessidade de invocar um outro princípio constitucional. O principio da isonomia. Num momento em que o Rio Grande do Norte vive uma das maiores crises de sua história, o nosso Tribunal de Contas oferecia uma satisfação à opinião pública, A Corte de Contas aparecia perante a sociedade como uma ilha de resistência e de compreensão da situação difícil que o Estado atravessa, num oceano de voracidade com que agentes públicos vem conseguindo somar privilégios a serem pagos pelo erário combalido e quase falido.

Mas a sessão extraordinária da última quarta-feira poderá destruir essa imagem que começou a ser criada, sobretudo se houver a ampliação do princípio da simetria constitucional. SIMETRIA CONSTITUCIONAL, que necessitou da convocação de uma sessão extraordinária para ser incorporada ao portefólio da nossa Corte de Contas, inclusive para ser adotado em causa própria, aliás como vem acontecendo com a maioria desse verdadeiro festival de artifício que o órgãos do Judiciário vem tendo a capacidade de criar para, através deles, ultrapassarem o teto salarial que deveria servir para todos os servidores públicos. Deveria.

"Aqui a gente faz que a educação aconteça"

DA DIRETORA DA ESCOLA TRISTÃO DE BARROS, DE CURRAIS NOVOS, GANHADORA DO PRÊMIO NACIONAL DE TECNOLOGIA PROMOVIDO PELA SANSUNG

RUÍNAS DISPUTADAS

O Ministério Público recorreu ao Tribunal Federal do Recife da decisão que proibiu a demolição das ruínas do prédio do Hotel dos Reis Magos. Para o procurador Kleber Martins, que assina o recurso, a mera deflação do processo administrativo de tombamento pelo Ipham e pelo Estado do Rio Grande do Norte não implica na conclusão de que o Hotel dos Reis Magos tem alguma relevância histórica, cultural ou paisagística, nem impede outros órgãos, inclusive o Judiciário, a realizarem análises paralelas.

ETIQUETA & ELEGÂNCIA

Depois de ter distribuído convites para o 1º Encontro das Prefeitas e Primeiras-Damas, que seria realizado, hoje, na Escola de Governo, constando de uma palestra da consultora Cláudia Matarazzo, sobre "Etiqueta e Elegância: A Arte de Receber das Primeiras Damas do RN" , o Governo do Estado, ainda no domingo, lançou uma nota cancelando o evento. Mesmo se tratando de um ato menor, que não resistiria ao noticiário do dia seguinte, o Governo não resistiu as críticas feitas nas redes sociais. E informa na nota que no evento também estava prevista uma palestra de Amélia Prudente, do Ceará, para expor o trabalho social realizado em parceria com a Unicef. Cláudia Matarazzo chefiou o Cerimonial do Palácio dos Bandeirantes do Governo do Estado de São Paulo.

SONHO REALIZADO

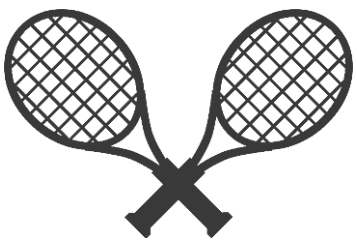

Tendo dedicado 12 anos ao tênis, na infância e juventude, o hoje deputado Fábio Faria nunca tinha ido a uma partida de Grand Slan. Mas, no último domingo realizou o sonho, em companhia de sua mulher, a apresentadora Patrícia Abravanel, graças a um real convite do ex-craque Ronaldo Fenômeno e do príncipe do Qatar, Thain Bin Hamad, em companhia de quem assistiu a final entre Djocko e Waweinka, no Torneio de Roland Garros, em Paris, com a inesperada vitória do suíço Waweinka. O Qatar que vai promover a Copa do Mundo de 2022 esta no olho do furacão do Fifagate.

ZUM ZUM ZUM

▶ Os professores Aurélio Câmara de Melo e Jéferson de Souza Cavalcanti, são os novos diretor e vice do Centro de Biociência das UFRN.

▶ Maluf disse na Globo News que havia dado dinheiro a Lula, em duas oportunidades, quando eram adversários. E que também financiou Tancredo Neves.

▶ Completa 50 anos, hoje, da criação do Curso Joel Dantas, pioneiro na preparação para o Vestibular, em Natal.

▶ Pela passagem do Dia do Pastor, o deputado Antônio Jácome solicitou da Câmara Federal, uma sessão especial no dia de hoje.

▶ Hoje é o Dia de Anchieta; Dia do Porteiro; Dia do Tenista e Dia da Imunização.

▶ Correção: O interstício para cobrança de multas em Natal é de três meses a partir da instalação dos "pardais" segundo lei aprovada.

▶ O forró sobe ao palco do Teatro Alberto Maranhão com o Projeto Seis e Meia nesta terça-feira com Os Nonatos e Rogerinho do Acordeon.

▶ A presidente Dilma Roussef vai anunciar, hoje, o programa de privatizações do seu Governo. É a privataria petista.

▶ O poeta Antônio Carlos Matos de Oliveira lança, hoje, na Livraria Saraiva do Midway seu livro "Coisas de Matuto".

▶ O pelotão de Bombeiros da Força de Segurança Nacional permanecerá no Rio Grande do Norte por mais 180 dias.

Pode escolher seu imóvel.
O financiamento
você consegue na CHB.

• Juros baixos;
• Até dez anos para pagar;
• O imóvel oferecido em garantia deverá estar regularizado na Prefeitura e cartório competente;
• Não será aceito terreno/lote como garantia;
• Valor do crédito limitado a 50% do valor de avaliação do imóvel.

CHB Companhia Hipotecária Brasileira
4009.4800
www.chbcredito.com.br
criola

Editorial

Enfim, os acessos

Festejado bem menos do que o vôo de carga que levou 70 toneladas de mamão para a Alemanha, no domingo passado, o reinício das obras de acesso ao aeroporto Aluízio Alves, verificado na semana passado, é o tipo de ação que pode impulsionar várias outras. A retomada não merece festa, já que é necessidade e exigência antigas, mas o registro é necessário.

Conforme reportado por este NOVO JORNAL, a construção do viaduto, no acesso norte ao aeroporto, estava parada desde setembro do ano passado. A expectativa é que o equipamento esteja totalmente concluído dentro de 60 dias.

Não se pode imaginar um grande aeroporto sem que os meios de chegar a eles funcionem de forma adequada. Desnecessário dizer que faz parte da estrutura do terminal todos os negócios que podem ser gerados a partir dele, inclusive no seu entorno. E a boa infraestrutura, evidentemente, atrai novos negócios e gera confiança em quem deseja investir.

No momento em que se fala tanto na instalação de um "hub" no aeroporto, investimento que está sendo disputado por três estados, entre os quais o Rio Grande do Norte, a boa estrutura certamente contará a favor. E boa estrutura significa não apenas o tamanho do terminal e a possibilidade de ele crescer, mas o que oferece em sua volta. Em resumo, boas estradas, facilidade de acesso e investimentos atraídos pelas perspectivas oferecidas pelo terminal.

Portanto, a retomada das obras viárias nos trechos de acesso ao aeroporto merece o registro e tanto quanto ele o acompanhamento, a fim de que não volte a parar, sob pena de retroceder e assim o estado ver, novamente, se afastarem as possibilidades de engrenar seu desenvolvimento – porque o aeroporto, todo ele, é propulsor do crescimento. É assim que deve ser visto.

Não somente pelo fato de haver estados vizinhos interessados no "hub", o Rio Grande do Norte precisa cercar seu aeroporto internacional da estrutura necessária para oferecer bom serviço, venha este grande investimento ou não.

Pelo tamanho do aeroporto Aluízio Alves, pela localização, pelo espaço que ainda detém para crescer nos próximos anos, o Rio Grande do Norte reúne condições para abrigar o cobiçado "hub" da TAM. Ainda que não seja assim, precisa estar bem equipado e bem dotado a fim de que se torne atraente para quem busca um terminal bem instalado e com infraestrutura adequada.

Aeroporto algum – e não será diferente no Rio Grande do Norte – será adequado e atrativo se não possuir acessos bem cuidados e bem definidos. Sem esquecer que a população "nativa" haverá de agradecer os serviços assim que forem feitos, porque também deles se beneficiará.

Artigo

SHEYLA DE AZEVEDO
Jornalista ▶ azevedo.sheyla@gmail.com

O primeiro amor

Ela me chega agitando as mãos animada a dizer que "amanhã é feriado, êbaaa". E eu penso por dois segundos e continuo sem entender tanta animação. E ela diz, "é primeiro de maio!". Mas, não é. É primeiro de junho e o feriado só será dali a três dias. As informações do cotidiano têm de ser ditas umas dez vezes seguidas, sem exageros. Mesmo assim, ainda corre-se o risco de não ser bem compreendido. É como se houvesse sempre uma cortina de voal entre o que ela vê e ouve; basta um segundo para o que é lógico e racional se transformar numa distração ou fantasia. Às vezes o mundo dela se embaralha todo e ela se perde por entre as lembranças da infância e se esquece que a água do café está fervendo.

O tempo não está passando somente pelos sulcos do seu rosto, manchando a pele de suas mãos com "ceratose actínica" e comprometendo a dobradiça dos dedos e joelhos. O tempo está enferrujando também a memória recente e alguns mecanismos de cognição. Só mantém intacta a doçura e está intensificando um alumbramento que encontro consonância nos olhos de Laurinha, sua "neta" por osmose (neta da minha tia, irmã dela) e por um amor que tem se instalado de uma maneira que eu penso que ambas, a primeira com mais de setenta, e a segunda com sete meses, têm um pacto com a inocência, essa "menina" que faz das coisas do mundo uma constante (re) descoberta da vida.

É preciso ser forte para abrir mão da própria inocência quando estamos diante da velhice dos nossos pais. É preciso abrir mão também da exigência da proteção e dos cuidados que outrora usufruímos, para assumirmos o papel de orientadores, provedores, condutores. Invertemos a forma de como pegamos na mão ao atravessar a rua. Checamos se está tomando os remédios na hora e corretamente; às vezes escolhemos as roupas e até mesmo nos sufocamos numa angústia incalculável porque o quarto está muito silencioso pela manhã. "Será que ela está respirando?".

Não é fácil e nem sempre poético cuidar de alguém que, invariavelmente, começa a se despedir de determinadas obrigações com a vida. Somos forçados a olhar para nossa própria finitude e nossas limitações diante do inevitável. Mas não tenho medo do porvir. Tomei algumas decisões há algum tempo: a primeira delas, não importa o quanto esteja cansada ou irritada ou ocupada, sempre temos um abraço e um beijo de boa noite; me perdoo quando perco a paciência porque não quero cultuar culpa cristã ou sacralizar uma relação que é tão humana, com todas suas implicações; e amo e cuido, sobretudo, com a fidelidade de um cão e a liberdade de um gato. Sou filha, por derradeiro, ela é mãe por primeiro.

GOVERNO QUER DISCUTIR REDUÇÃO DA MAIORIDADE

/ DEBATE / MINISTRO DA COMUNICAÇÃO DIZ QUE O GOVERNO DESEJA DIALOGAR COM LIDERANÇAS POLÍTICAS SOBRE ALTERNATIVAS AO PROJETO QUE TRAMITA NO CONGRESSO

JOSÉ CRUZ / ABr

Edinho Silva, ministro da Secretaria de Comunicação Social: "Respeitamos as iniciativas do Congresso"

O MINISTRO DA Secretaria de Comunicação Social, Edinho Silva, disse ontem (8) que o governo quer dialogar com o governador de São Paulo, Geraldo Alckmin, sobre a proposta apresentada por ele de alternativa à redução da maioridade penal de 18 para 16 anos. Alckmin defende o aumento de três para oito anos do tempo de internação para adolescentes que praticarem crimes hediondos.

Edinho Silva disse que o governo está disposto a dialogar com Alckmin e outros líderes que queiram apresentar uma proposta alternativa à que prevalece no Congresso Nacional, capitaneada pelo presidente da Câmara dos Deputados, Eduardo Cunha (PMDB-RJ), de redução da maioridade de 18 para 16 anos. "Não interessa a liderança que defenda, não interessa o partido que defenda: tudo aquilo que for importante para o Brasil o governo da presidenta Dilma [Rousseff] quer dialogar. O governo quer dialogar com o governador Geraldo Alckmin, como quer dialogar com outras lideranças que queiram debater esse tema, para que possamos construir uma saída que seja efetiva, que de fato combata a impunidade e aumente a penalidade daqueles que usem adolescentes para a prática criminosa", destacou o ministro, em entrevista após a reunião de coordenação política.

Ele garantiu que o governo apresentará uma proposta alternativa à redução da maioridade penal. Segundo Edinho Silva, os ministros da Justiça, José Eduardo Cardozo, e da Casa Civil, Aloizio Mercadante, estão liderando um grupo de trabalho que avalia uma alternativa. A presidenta Dilma Rousseff já indicou que a proposta deverá sugerir o aumento de penas para os adultos que aliciam adolescentes para o crime e medidas de combate à impunidade.

"Nós respeitamos as iniciativas do Congresso Nacional, mas o governo vai apresentar uma proposta alternativa que combata a impunidade, que penalize os adultos que se utilizam de adolescentes, mas que, efetivamente, seja uma alternativa ao que está sendo debatido no Congresso", reiterou o ministro.

/ BAHIA /

PGR PEDE FIM DE PENSÃO DOS EX-GOVERNADORES

A PROCURADORIA-GERAL DA República (PGR) entrou com ação no Supremo Tribunal Federal (STF) contra o pagamento de pensão vitalícia a ex-governadores da Bahia. A concessão do benefício é garantida por um artigo da Constituição do Estado. No entendimento da procuradoria, a norma confere tratamento privilegiado a ex-governadores.

Pelo Artigo 104-A, após o fim do mandato, os governadores têm direito ao pagamento de subsídio integral e vitalício, desde que tenham contribuído para previdência oficial por 30 anos. Na ação direta de inconstitucionalidade, o procurador-geral da República, Rodrigo Janot, considera que o pagamento não tem fundamento legítimo e ofende o princípio constitucional da isonomia, por configurar tratamento privilegiado sem fundamento legítimo.

"O diploma normativo impugnado, ao criar pensão especial, de natureza vitalícia, paga sob forma de subsídio pelos cofres estaduais, em benefício de ex-governadores do estado da Bahia, ofende frontalmente os princípios republicanos, da igualdade, da moralidade, da razoabilidade e da impessoalidade", argumenta Janot.

Em abril, o STF considerou inconstitucional o pagamento de pensão vitalícia a ex-governadores do Pará. A legalidade dos pagamentos também é questionada pela Ordem dos Advogados do Brasil (OAB) nos estados do Acre, Mato Grosso, da Paraíba, do Paraná, Piauí, Rio de Janeiro, Rio Grande do Sul, de Rondônia e Sergipe.

Sindicato Brasileiro dos Membros da Advocacia Pública Federal
EDITAL DE CONVOCAÇÃO

SINBRAP

A Presidente do **Sindicato Brasileiro dos Membros da Advocacia Pública Federal - SINBRAP**, no uso de suas atribuições estatutárias, convoca os Procuradores Federais associados para se reunirem em **Assembléia Geral Extraordinária**, a ocorrer no dia **10/08/2015**, à SAUS Quadra 06, Bloco K, Ed. Belvedere - Grupo IV, Brasília-DF; às 18:00 horas em 1.ª convocação, com a presença de 50% (cinqüenta por cento) mais um dos associados e às 19:00 horas, em 2.ª convocação, com qualquer número de presentes; para deliberarem sobre a seguinte ordem do dia concernente a: **1) Alteração do Estatuto e denominação do SINBRAP, a fim de retomar sua denominação anterior: SINPROPREV - Sindicato Nacional dos Procuradores da Previdência Social; e 2) Propositura de ações e assuntos diversos.** Brasília, 08 de junho de 2015.

MEIRE LUCIA GOMES MONTEIRO MOTA COELHO - Presidente

Correios — Ministério das Comunicações — GOVERNO FEDERAL BRASIL PÁTRIA EDUCADORA

EMPRESA BRASILEIRA DE CORREIOS E TELÉGRAFOS
DIRETORIA REGIONAL DO RIO GRANDE DO NORTE

AVISO DE LICITAÇÃO

Pregão Eletrônico – PGE-15000011/2015

OBJETO: Contratação de empresa para prestação dos Serviços de Vigilância Armada - ECT/RN; EDITAL E INFORMAÇÕES: www.correios.com.br; Fone: (84) 3232-6465; Fax: (84) 3220-2432; e-mail: gerad-cpl-rn@correios.com.br; Horário: das 8h00min às 11h00min e das 14h00min às 17h00min. SESSÃO PÚBLICA PELA INTERNET NO ENDEREÇO ELETRÔNICO: www.licitacoes-e.com.br. RECEBIMENTO DAS PROPOSTAS ATÉ 23/06/2015, às 9h00min; INICIO DA DISPUTA DE PREÇOS: 23/06/2015, às 10h00min. Todos os horários são os de Brasília.

JOSÉ PAULO DE MEDEIROS JÚNIOR
PREGOEIRO - PRT-93/2015

UNIMED NATAL SOCIEDADE COOPERATIVA DE TRABALHO MÉDICO CNPJ/MF Nº 08.380.701/0001-05
EDITAL DE CONVOCAÇÃO

Unimed Natal

UNIMED NATAL SOCIEDADE COOPERATIVA DE TRABALHO MÉDICO notifica os clientes abaixo especificados para, no prazo de dez dias, a contar desta data, comparecerem à sede da cooperativa (Central de Atendimento – Rua Apodi, nº 228, Centro – 2ª. a 6ª. das 7h30 às 16h30), para tratar de assunto do seu interesse.

NOME BENEFICIÁRIO	CPF
ADELINO FERNANDES DA FE	055972694-53
ADEMAR FRANCISCO ALMEIDA	502262315-34
ADEMIRES DE ALMEIDA	472984725-34
ADRIANA GURGEL TOMELLI DE SOUZA	023785994-71
ADRIANO EUDES BARBOSA DE SIQUEIRA PAULO	073242154-32
ADRIANO GALVAO DA SILVA	007512694-09
ADRIANO NUNES DE QUEIROZ	045200824-71
ADRIELLY TEIXEIRA FERREIRA	097510674-05
AKZA NICOLY MIGUEL DA SILVA	122239864-80
ALBERTO TORREGGIANI	740638631-15
ALDENISIO DE SOUSA	160338417-00
ALESSANDRA MONTEIRO BEZERRA	087222944-06
ALESSANDRO PIETRO BARRETO FERREIRA	107017124-73
ALEXIA RODRIGUES DE LIMA	129668364-82
ALEXSANDRA DA SILVA PEREIRA	278754798-27
ALICIA RIANE DE FREITAS NOBRE SOUZA	124449474-79
ALLANA GOMES FERREIRA	107502864-74
ALVARO DA SILVA VIANA	123820964-54
ALYSSON MARQUES DE OLIVEIRA	033630194-40
AMANDA ARAUJO DO NASCIMENTO	124332674-39
AMELIA DA SILVA MEDEIROS	093317014-97
ANA BEATRIZ DAMASCENO DE MOURA	015166094-84
ANA BEATRIZ ELIZIARIA DA SILVA	700887794-32
ANA CAROLINA MENESES FONSECA	075364214-00
ANA CLAUDIA DE MELO DIAS	876602294-00
ANA JULIA DE SOUSA LUCAS	086600734-28
ANA LAURA OLIVEIRA RAMOS	438477078-25
ANA LIGIA MOURA DA SILVA	084255244-82
ANA MAGDA DO NASCIMENTO SILVA	034428514-67
ANA MARCIA CAROLINA DA SILVA	538818934-15
ANA MARIA DA SILVA ANDRADE	045504644-10
ANA PAULA DE ALMEIDA LIMA	085579094-62
ANA SOFIA LIMA LISBOA	704025214-71
ANDERSON GABRIEL DA SILVA	011466734-93
ANDRE LUIZ GOMES TEIXEIRA	058281914-89
ANDRE RICARDO DE ARAUJO F. AMARAL	129952194-02
ANDREANDSON DE FRANCA TIBURCIO	104567364-17
ANDREIA DE SOUZA	008357314-30
ANDRESSA MURIELLE MACEDO DE ARAUJO	097295334-58
ANDREZA KALIANE FERREIRA BARBOSA	083203934-93
ANNA BEATRIZ GADELHA OLIVEIRA	128957024-89
ANNA HELENA DUARTE GEORGOPOULOS	028160229-86
ANNA JULIA DE LIMA SANTOS	915663554-00
ANNA MARIA SILVA	127717104-12
ANTONIA ERINEIDE GOMES DE OLIVEIRA	701578984-15
ANTONIO KELYSON DA SILVA VARELA	707154844-78
ARIELLY CRISTINA MELO ROCHA	595611814-87
AROLDO FLOR	000496774-70
ARTHUR LUCCA TRINDADE FERNANDES	129814404-38
BARBARA DIEB UBARANA DE FARIAS	057882394-27
BEATRIZ MEDEIROS DE FRANCA	130269724-28
BENJAMIM VALCACIO NASCIMENTO	128876314-03
BERNARDO TAVARES EMIDIO DE LIMA	122699394-09
BRENO GUILHERME B. MARIANO DA SILVA	710165794-03
BRENO VICTOR LUZ CAMARA	081909384-01
BRUNA APARECIDA GOMES PONTES	017508354-10
BRUNA ESTEFANY MORAIS DA SILVA	707967974-55
BRUNA FATIMA SILVA DE LIMA	089488594-47
BRUNA LETICIA CIRIACO DE SOUZA	122553054-70
BRUNA MARIA CARVALHO DE SOUZA	011178494-81
BRUNA RAFAELA DA SILVA	065883674-90
BRUNO GRANGEIRO MARQUES	000000000-00
BRYAN ISMAEL GOMES MONTEIRO	114296994-00
CAMILA MACEDO CIPRIANO	080232014-76
CARLA CILENE SANTANA ANDRADE CERVEIRA	063866134-06
CARLOS ARTHUR COSTA DA SILVA	126034044-90
CARLOS EDUARDO LIMA GAMA	064938084-30
CAUA LUCCA LOPES FERNANDES	125411134-47
CECILIA EDUARDA MELO DE PAIVA	120642564-40
CLANIALBERT RADAMES F. DOS SANTOS	058592214-44
CLEIDE SILVA DE MIRANDA	092627314-00
CLEIZIA TAMMY DA SILVA OLIVEIRA	046151334-05
CLESSANDESON ARAUJO DE BRITO	127354144-85
CLEYSON DE LIMA CONRADO	026986474-18
CRISTIAN BRYAN BEZERRA DA SILVA	710165644-73
DANIEL FELIPE OLIVEIRA DO NASCIMENTO	700654194-80
DANIEL SOARES DA SILVA SANTOS	117323494-28
DANIEL VICTOR MARTINS DA SILVA	703977654-52
DANIELA KARLA DE OLIVEIRA	371232298-43
DANIELE HAYANE PINHEIRO DE SOUSA	080744814-17
DAVI ANDREW MAVIGNIER DA SILVA	124577754-85
DAVI DA SILVA SAMPAIO	123904864-52
DAVI FERREIRA LOPES	122010274-12
DAVI LUCAS OLIVEIRA DE ARCANJO	701816134-76
DAVID CARLOS SANTOS DA SILVA	077326774-39
DAVID CAVALCANTI VELASCO	126424474-64
DAYSE SILVA FERREIRA	059750434-25
DEUZINEIDE QUEIROZ DE OLIVEIRA	052346024-43
DIEGO JORGE NASCIMENTO	126516714-10
DILANE SILVA DE ALMEIDA	070285294-52
DULCINEA SILVA DE LIMA	860844961-72
EDINALDO VIRGINIO DOS SANTOS JUNIOR	028140814-97
EDJANE BASILIO DE OLIVEIRA	011115764-16
EDNAILDE DE MELO BEZERRA	086182394-02
ELIANE TRIGUEIRO DE ANDRADE	027973624-03
ELINEIDE DE SOUSA PEREIRA LUCAS	813969614-53
ELISA PINOTTI	701629294-04
ELISANGELA COSME DE SOUZA	019638314-54
EMERSON CARLOS ABREU DA SILVA	706631574-04
EMERSON PEREIRA ESTEVAO	086326844-77
ENEIDE FIDELES	182479111-91
ENIO ESTEVAM RAMALHO	008952164-18

NOME BENEFICIÁRIO	CPF
ENZO CARLOS SILVA DO NASCIMENTO	126265254-56
ENZO GABRIEL MARINHO DE LIMA	124455284-45
ERICK OLIVEIRA LIMA	393530678-47
ERIKA BEZERRA DOS SANTOS	078637444-66
ERIKA VANESSA TOMAZ DE ARAUJO	077986544-88
ESTER ANDRADE DO NASCIMENTO	126503444-31
EVANIEL DA SILVA MARTINS	709598714-97
EVELYN CCRISTINA DO NASCIMENTO	233378488-18
EVELYN SILVA TEIXEIRA	710103424-10
EVILLIN RAYANE DA SILVA MEIRELLES	103089524-48
FABIANA GADELHA VIANA CASTRO	008320334-64
FABIO FAZIO SOARES	060899234-86
FANNY KELLY PEREIRA RIBEIRO	066127714-37
FAUSTA MARIA ZUBER	026851494-14
FELIPE DA HORA OLIVEIRA	100209844-05
FERNANDA DA COSTA BEZERRA SALES	010181264-73
FERNANDA DA SILVA BARROS	068627954-90
FERNANDA DE OLIVEIRA SILVERIO	059405509-16
FLAVIA ALVES DA SILVA VALCACIO	049980704-95
FLAVIO BALLARDIN	011293728-47
FLAVIO COSTA SILVA	307863554-68
FRANCINEIDE FERREIRA DA SILVA	027652794-11
FRANCISCA CARLA LOPES BATISTA	053948534-95
FRANCISCA GILVANEIA R. DE FIGUEIREDO	671018444-72
FRANCISCA I DE S OLIVEIRA	503143864-91
FRANCISCA ISIS TORRES	063893514-88
FRANCISCO AUGUSTO DE MEDEIROS	071083624-49
FRANCISCO CANINDE XAVIER	654445074-04
FRANCISCO DE ASSIS PEREIRA DE SOUZA	082624294-43
FRANCISCO ERICK LIMA DO NASCIMENTO COSTA	114634614-02
FRANCISCO MEDEIROS JUNIOR	011941214-46
GABRIEL VICTOR NUNES MARANHAO	700203824-99
GABRIELA MELO PRAGANA	125438394-88
GABRIELA OLIVEIRA DE ARAUJO	056770604-45
GABRIELE VITORIA NUNES MARANHAO	700203844-32
GERLANIA PATRICIA OLIVEIRA DA SILVA COSTA	007570464-10
GERLI SIQUEIRA DA SILVA	047209724-54
GERUSA ALVES DE SOUSA SILVA	806935984-68
GILMAR FAUSTINO DA SILVA	357867954-20
GINA MARIA DO NASCIMENTO	008727574-04
GIOVANNI SAMUEL FREITAS FONSECA	017614584-26
GIULIA SUELLEN FREITAS FONSECA	128447764-93
GUILHERME HENRIQUE PEREIRA SOARES	086927074-57
GUILHERME HENRIQUE RODRIGUES DA FONSECA	129605384-98
GUSTAVO MASARO BARROS KANZAKI	247786302-97
GUSTAVO REBOUCAS SIMAO NASCIMENTO	121602254-28
GUSTAVO RODRIGO ANDRADE DA SILVEIRA	089597744-30
HANNAH HADASSAH LIMA DA CRUZ	126325364-48
HARTUR HERBERT DANTAS	073763384-03
HEITOR AVILA DE ALMEIDA NETO	710406784-16
HEITOR DE SOUSA BARBOSA	127789514-74
HEITOR MIRANDA GOMES	122423754-40
HELENA RAFAELA MELO DE LIMA	057972794-79
HELOIZA STHEPHANI FERREIRA DA SILVA	073703914-00
HENRIQUE BARBOSA FREIRE	701623694-33
HENRIQUE FERNANDO DE ANDRADE PEREIRA	058073384-05
HENRIQUE GERONCIO DO NASCIMENTO	121941104-37
HENRY ALBUQUERQUE CAVALCANTE	105939464-21
HEVILA SEFORA LIMA E SILVA	012689824-31
HEYTOR PESSOA DA SILVA	117293194-16
HIGO RAFAEL DE AQUINO LOPES	056152014-36
IARA PEREIRA DE LIMA	009787554-64
IGOR GABRIEL SOARES COSTA E SILVA	122733544-01
INGRID AMANDA CAMARA DE OLIVEIRA GOMES	094601074-94
ISABELA PEREIRA FERREIRA	092879254-45
ISABELLE DUARTE SILVA CASSIMIRO	125049544-09
ISABELLY LOUYSE SOUZA DO NASCIMENTO	113073934-11
ISAIAS LOPES DE MEDEIROS	079830514-25
ITALO RUAN PEIXOTO DE OLIVEIRA	703649634-76
IVANLUCE DE ATAIDE ROLIM	022606494-83
JACIRA DE OLIVEIRA COSTA NETA M. DOS SANTOS	020593724-10
JACYMERY JENNEFE BATISTA PEREIRA	063289784-80
JANEIDE GOMES DE OLIVEIRA	009024984-44
JANIELLE DA SILVA ALVES	088939374-50
JANILDA ARAUJO PEREIRA DOS SANTOS	980351344-34
JEIEL DE LIMA DANTAS	001166898-97
JESSYCA NARRALLY CARLOS DOS SANTOS	082995004-43
JOAO BATISTA DA ROCHA	222008784-00
JOAO PAULO FRANCA GOMES	057908704-22
JOAO PEDRO COUTINHO BATISTA	708094944-00
JOAO PEDRO ROLIM OLIVEIRA	704008174-11
JOAO ROBERTO OLIVEIRA DA SILVA	838795444-68
JOAO VICTOR SILVA DE LIRA	705876254-65
JOAO VICTOR SILVA MORAIS	709598304-64
JORGE PAULO RAUPP FILHO	113476294-16
JOSE ARMANDO RODRIGUES DE LIMA	030949594-66
JOSE ELSEN FERNANDES DE ARAUJO CAVALCANTE	062940954-41
JOSE GILVANDI DOS SANTOS	358083304-91
JOSE HUMBERTO MARTINS DO VALE	421286414-20
JOSEFA LAISA DA SILVA	087134504-84
JOSENEIDE PAULINO DA SILVA	033334844-39
JOSEPH JOHNSON	096229944-82
JOSIANE CARDOSO NUNES	108195644-51
JOSILMA OLIVEIRA DA SILVA	035570974-04
JOYCE CLEMENTE DE OLIVEIRA	117578144-42
JOYCE HELENA DO NASCIMENTO	086548934-35
JULIA BEATRIZ SOARES SILVA DOS SANTOS	121679894-07
JULIA LAMU CARVALHO FINOTTO	125856384-30
JULIA MIRELLY VIEGAS BEZERRA	709732054-07
JULIANA DO REGO CORREIA	700008124-47
JULLIA LETICIA GOMES DO NASCIMENTO	124839084-97
JULLYO RAMON LIMA SILVA	115169524-64

NOME BENEFICIÁRIO	CPF
KACIANE PALHANO FRANCO DE OLIVEIRA	033271369-55
KAINARA VANESSA BULHOES GADELHA	098076504-88
KAIO LEONARDO SILVA SANTOS	708249964-70
KALINARA FERNANDA SALES DA SILVA	012299084-63
KARINE DE OLIVEIRA FONSECA	008442934-82
KARLA MICHELE RAMOS DE SOUSA	008328494-05
KATIUSSIA VASCONCELOS DE BRITO SILVA	069749094-70
KAUA VICTOR SILVA DO NASCIMENTO	128024594-81
KAUAN LEVI MACEDO DE LIMA	127205444-69
KELIANA RODRIGUES DA CAMARA SOUZA	044103284-25
KLEITON ESTEVAM MARCELINO CAMARA	058802654-98
LAISE CABRAL LIMA DE MENEZES	503453204-25
LAISE SILVANE TOMAZ DO NASCIMENTO	009704114-99
LANDOCASTER SOARES DE MEDEIROS JUNIOR	069491674-90
LARA NASCIMENTO DE MACEDO	122114804-46
LARISSA GABRIELLE DE ALENCAR GURGEL	013866934-13
LAURA GABRYELLE SOUZA BARROSO	710216734-20
LAURA MONACO	024957460-80
LAURINETE MARIA DOS PRAZERES	490435284-04
LETICIA BEATRIZ SOUZA SANTIAGO	708614494-01
LIDIANE SILVA DE OLIVEIRA NASCIMENTO	012582294-47
LIDYA MARIA VIEIRA DE OLIVEIRA	705675254-30
LIGIANNY FERNANDES DANTAS	062776704-41
LIVIA NUNES OLIVEIRA DE MORAIS	121551334-80
LIVIA SUELE CHACON DA SILVA	050034614-37
LORENA PEREIRA DA SILVA	069541774-66
LUANA BEZERRA VARELA	124504164-98
LUANA COELHO CORTEZ	069367894-12
LUANA DUTRA PINHEIRO DA SILVA	047953444-69
LUCAS EMANUEL RIBEIRO DA SILVA	129980484-55
LUCAS RUAN SILVA FRANCA	709068034-70
LUCIANA POLIANA OLIVEIRA DA SILVA	009433994-59
LUCIANO LOPES DE FARIAS FILHO	700420814-16
LUCIENE MARIA MONTEIRO DA SILVA DANTAS	018407454-10
LUSINA DA SILVA BEZERRA FILHO	061829584-48
MAGNO RODRIGUES CARDOSO DA SILVA	060468454-16
MARCELA IRINA GOMES	068246054-09
MARCELO FELIPE ALVES DAMASCENO	051942899-44
MARCIA HELCIA LOBATO DA ROCHA	971296744-15
MARCOS AURELIO DE SOUZA CRUZ JUNIOR	792153274-87
MARIA ANDREA ARAUJO DE MORAES	034661104-08
MARIA BEATRIZ BARBOSA DE SOUZA	129135464-63
MARIA CAMILA EMERENCIANO LINS	087508424-98
MARIA CHRISTINA ALVES DE VASCONCELOS	127238174-90
MARIA CLARA FREIRE DOS SANTOS	129536054-36
MARIA CLARA MILFONT DE SOUZA	064609344-44
MARIA CLEIDE NASCIMENTO	126516774-50
MARIA CLEONICE EMERENCIANO LINS	087508394-38
MARIA DA CONCEICAO ARAUJO SOUZA	039794394-61
MARIA DA CONCEICAO DE OLIVEIRA BEZERRA	130755514-49
MARIA DA GLORIA RODRIGUES DE ARAUJO	093861374-02
MARIA DAS GRACAS DA SILVA SANTOS	010844604-24
MARIA DIANA DE OLIVEIRA FREITAS	089252927-00
MARIA EDUARDA CABRAL DA COSTA	122656614-65
MARIA EDUARDA DE ARAUJO GADELHA	086457814-84
MARIA EDUARDA SANTIAGO DA SILVA	702422154-24
MARIA ELOISE FELIPE DE MORAIS	125556204-86
MARIA FERNANDA LEMOS RODRIGUES	111067964-54
MARIA GABRIELA NUNES MARANHAO	700203804-45
MARIA GABRIELLE DE MEDEIROS BARROS	112452764-84
MARIA HELENA NEVES DA CRUZ	086817864-07
MARIA HELOISA GALDINO DAS NEVES	709530084-44
MARIA IZABEL OZANA DA SILVA	119634934-78
MARIA JOSE DO NASCIMENTO	097799014-18
MARIA JOSILENE VALENTIM DE MEDEIROS	034452354-30
MARIA KLARA DIAS DE MOURA MAXIMO	124397634-97
MARIA LAYZE LOPES DE MEDEIROS ALVES	054466904-51
MARIA LUIZA FREIRE MARINHO	701795644-39
MARIA NERYVAN FIGUEREDO ANDRADE	326459398-05
MARIA NEUZA LUIZ DA SILVA	050172784-19
MARIA RITA SILVA MORAIS	709598314-36
MARIA SANDRELY DE MENDONCA	034470594-35
MARIA VALENTINA GOMES SILVA	125394824-06
MARIA VITORIA CARDOSO HONORATO	097252434-71
MARIA VITORIA ROGERIO DE SOUZA MELO	118547384-02
MARIA VIVIANE DE MELO	700524314-52
MARIANA BEZERRA SOUZA	123253424-25
MARIANA STEFANY DA SILVA	092939404-69
MARILEIDE DA SILVA ARAUJO	225835858-27
MARILIA GABRIELA DE MACEDO PORFIRIO	076587164-56
MARILIA PEREIRA DA SILVA	013004454-75
MARINA AZEVEDO RODRIGUES DA SILVA	115346504-31
MARINA VITORIA GALVAO DA SILVA SARAIVA	707045064-83
MARINALVA MOURA DA SILVA	064190594-70
MARISA MARIA MAURICIO DE QUEIROZ	836947814-04
MARJORIE SOPHIA MEDEIROS PAQUEROTE	128915574-76
MATEUS BEZERRA SOUZA	018053064-05
MATEUS OLIVEIRA LIMA	709413504-10
MATHEUS HENRIQUE FREIRE CABRAL	108830114-25
MAXCILENE ANGELICA DE LIMA MADUREIRA	060703414-90
MAXIMILIANA MIRANDA VIEIRA DE FIGUEIREDO	020199534-47
MAYTE MATOS DE ARAUJO FERNANDES AMARAL	129952544-02
MEIRE SIMONE RODRIGUES DIAS	008453384-63
MERCIA PATRICIA MARTINS DO N. MACHADO	777899034-20
MICARLA CLEMENTINO BARBOSA	060179604-74
MICHAEL DOUGLAS CORDEIRO SEGUNDO	704975734-90
MICHELY AFONSO	302907608-36
MICKAEL STEFANY SILVA	079344544-22
MIDIA GUILHERME LOPES	064327254-29
MIGUEL RYAN CAMILO DA ROCHA	708129154-61
MIGUEL XAVIER DE SOUZA DE FREITAS	154566407-24
MILENA LIMA SANTOS NICACIO	012833375-84

NOME BENEFICIÁRIO	CPF
MIQUEIAS TENORIO DE SOUZA	127346354-45
MONICA ALVES DA SILVA	077048724-60
MYLLENA ANARELLY LIMA E SILVA ARAUJO	028192034-69
NATALY MARIA DOS SANTOS	094553544-97
NICOLAS MIGUEL DE SOUZA ROCHA	700282534-85
NILMARA MEDEIROS DE OLIVEIRA	012506944-85
ODAIR ROBSON DRAEGER	047118464-09
OTONIEL COELHO BATISTA	010110054-09
PABLO ALEXSANDRO BORGES FARIAS	129555774-64
PAMELA TUIZA DE ALMEIDA JUCA	090399004-00
PATRICIA DE ALMEIDA DANTAS BARDOINO	009842544-71
PATRICIA DE JESUS BEZERRA DE FIGUEIREDO	851013384-00
PATRICIA LEANDRO DE SOUZA	076899724-03
PAULA KATIENE SOARES CORREIA	012688654-78
PAULO JOSE DA SILVA ROCHA	704119454-08
PAULO ROBERTO DE OLIVEIRA ASSUNCAO	322790628-79
PAULO RODRIGUES DA SILVA GOMES	125469064-61
PEDRO BATISTA DA SILVA	837289704-25
PEDRO EPAFRAS NASCIMENTO DA SILVA	125455064-00
PEDRO HENRIQUE DE MORAIS NASCIMENTO	115252894-70
PEDRO LUCAS DA SILVA	127150144-90
PEDRO LUCAS SILVA MORAES	709598294-58
PEROLA CAMILLY GOMES DE SANTANA	117887494-05
PRISCILA CHRISTINA DE SOUZA MELLO	733645091-15
RAFAEL LYRA DO MONTE	051431094-42
RAFAEL VICTOR NUNES MARANHAO	700203864-86
RAFAELA QUEIROZ DE CARVALHO TEIXEIRA	064071424-23
RAIMUNDA GABRIEL DA SILVA	036337904-54
RAIMUNDO DA SILVA PEREIRA PRIMO	039205774-34
RAISSA FREIRE DE ANDRADE FONSECA DE SOUSA	701947854-91
RAISSA MANUELLA DE LIMA FERNANDES	073954224-90
RAMON GABRIEL ALVES DE MOURA	707832044-18
RAQUEL DA NOBREGA CORREA	060381624-02
RAYANE CRISTINA DO NASCIMENTO	072970854-30
RAYANE GOMES DE FIGUEIREDO	071534474-90
REBECCA JANACE QUEIROZ LIMA ALVES	000000000-00
RENATA TARGINO ALMEIDA DA MOTA	076267214-54
RENATO LOPES MADUREIRA DANTAS	035080404-45
RENNER ALESSANDRO DA SILVA CABRAL	101198354-01
REONARIA DO NASCIMENTO SILVA	073028334-86
RICARDO RODRIGUES DA SILVA	622538673-49
RICKSON ISAAC BORBA DE SOUSA	115550034-27
ROBERTA RAQUEL OLIVEIRA DA COSTA PEREIRA	009504634-85
ROBSON FIRMINO DO NASCIMENTO	093222226-97
ROBSON LEVY NICOLAU DE OLIVEIRA	067498974-01
ROSANIA MARIA DA SILVA	915559304-68
ROSEANE CAVALCANTI VIANA	009634054-11
ROSILENE DE FARIAS MONTEIRO	069924144-88
ROUSE KARLA COSTA DE LUCENA	033661234-60
RUHAN FELIPE MATA DE LIRA	701298824-02
RUTINEIA MARIA DA SILVA CABRAL	094480524-80
SABRINA EVELLYN SANTOS DO NASCIMENTO	701200184-46
SABRINA MARIA BEZERRA DE OLIVEIRA	094057104-86
SAFIRA EVELYN DA SILVA NASCIMENTO	106670044-32
SAMILY CELIA DE ARAUJO	121526524-79
SAMIRA RODRIGUES POSSIDONEO	101087314-80
SAMUEL JEU DE MELO GOMES	017765824-03
SARA BORGES DE OLIVEIRA	054438724-43
SARA NUNES PEREIRA	079162784-56
SARA SUZANA BRASIL MARTINS	538243854-49
SARAH EMILLY SANTOS DO NASCIMENTO	128828644-93
SHEIRLANE DANTAS DE MEDEIROS	074279094-02
SILAS SILVA DE MELO	063356134-76
SIMONE GEONARA DE SOUZA DE OLIVEIRA	044529044-75
SIMONE SOUZA DO NASCIMENTO MACHADO	914134004-34
SIMONE VERONICA DA SILVA	661695425-00
SUSANA VITORINO DE FRANCA	059117424-38
TATIANA DA SILVA	057921714-08
TELMA LUCIA TEIXEIRA SILVA	790495324-20
TENIVAL BALTAZAR DA COSTA JUNIOR	014554264-58
THALITA PRISCILA DOS PASSOS GARCIA	051895484-65
THATIANNE FONSECA ARAUJO	059917974-04
THIAGO MATIAS DE SOUSA ARAUJO	012390264-98
THOMAS ALVES GOMES	099311734-16
TIAGO SOARES DA CRUZ	010493714-96
VALDILENE BRANDAO DA SILVA	007607324-69
VALENTINA DO NASCIMENTO BARBOSA	122377454-63
VALERIA DE SOUSA MARQUES	046517764-69
VALESSA QUEIROZ DE OLIVEIRA	086343594-76
VANDIR GONCALVES DA SILVA JUNIOR	062101464-81
VANESSA CUNHA MONTEIRO DA SILVEIRA	056547554-12
VICENTE ROBERTO LEITE	127787494-89
VICTOR EMANUEL DA COSTA FERNANDES	114164434-79
VICTOR MANOEL GALDINO CHAGAS	126498554-10
VICTORIA CAROLINA SPINELLI DIAS	707048434-80
VINICIUS FELIPE SPINELLI DIAS	707048464-03
VIRGINIA MOURA DA FONSECA	011323494-51
VITORIA SILVA DUARTE	014709004-08
VIVIANE KARLA SANTOS LIMA	045596624-95
WASHINGTON OLIVEIRA DE ARAUJO	051582014-80
WEDLANY SOARES DA SILVA	107395434-07
WELLINGTON PAULO DA SILVA GOMES	075761424-80
WENDELL SANTOS MAIA	081165694-22
WERLANE VITORIA DA SILVA MARTINS	707074774-84
WILHIAM OLIVER MAIA DE OLIVEIRA	114464664-26
WILTON SOARES MARCELINO	074164924-16
YASMIN GABRIELLA DE OLIVEIRA GERALDO	129445504-46
YASMIN KAROLINE NASCIMENTO DOS SANTOS	017776254-32
YASMIN NOBREGA DA SILVA	118550544-00
YURI BRUNO CARMO DO NASCIMENTO FILHO	106799674-51
YURI NATHAN DE ARAUJO VARELA	017917314-65
YURI RYAN PEIXOTO DE OLIVEIRA	703649614-22

O presente edital substitui a notificação prevista no artigo 13, inciso II da Lei 9656/98 e o não comparecimento ensejará a adoção das medidas previstas e permitidas na referida legislação.

Natal, 09 de junho de 2015.
Antonio Francisco de Araújo
Presidente

ANS - nº 33559-2

www.unimednatal.com.br

Jornal de

CARLOS FIALHO
Escritor e publicitário ▶ carlosfialho@digi.com.br

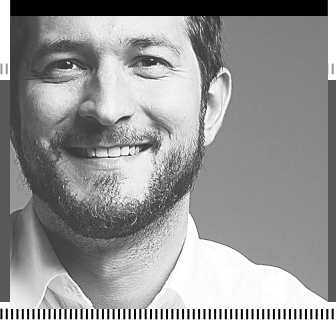

Carlos Fialho escreve nesta coluna às terças-feiras

O resto é perfumaria

Desde a escola, acalentei o sonho de trabalhar escrevendo. A faculdade de comunicação era o caminho mais lógico, ainda mais porque eu escrevia no jornal mantido pelo Centro Cívico do Neves e vários amigos mais velhos, como Thales Lago, Caio Vitoriano e Thiago de Góes já haviam escolhido a faculdade de comunicação, o que isentava o curso de ser uma opção exclusiva de loucos e excêntricos que queriam chocar a sociedade ou a família tradicional baseada no patriarcado, como a minha que, de origem seridoense, tem o conservadorismo e a caretice como instituições inquebrantáveis e, diante de tal situação, o certo era alertar minha mãe que o filho dela passaria fome em razão da escolha errada que faria.

Mas segui em frente, determinado a fazer da escrita o meu trabalho. Com foco e disciplina, resisti ao preconceito e ao apelo materno para que escolhesse o Direito em vez do jornalismo ou da publicidade, pois um advogado também tem a leitura e a escrita como componentes importantes de sua atividade. Eu argumentava que não queria, pois se eu fosse estudar para virar advogado poderia até não morrer de fome, mas certamente seria fulminado pelo tédio, pois sempre achei esta uma atividade chatíssima, cujo objetivo retórico consistia em falar muito e dizer pouco. Além do quê, eu queria escrever e ler em português e não naquele sub-latim repleto de termos técnicos tediosos feitos para promover uma distinção sectária por meio da mais eficaz das barreiras sociais: a linguagem.

Cursei comunicação e encontrei na redação publicitária a melhor forma de escrever o tipo de texto que queria, aplicando criatividade, humor, sagacidade, timming, ou apelando para a emoção, o raciocínio lógico, a argumentação racional com um fim bem definido, a linguagem clara e direta. Complementava meu tempo produtivo escrevendo crônicas que depois vieram a se tornar meus livros e serviram de exercícios e vitrine para que eu escrevesse em espaços como este aqui.

Como redator publicitário, não passei fome. Deu pra comprar umas quentinhas, conseguir uns bons empregos e ainda amealhar alguns prêmios no processo. Converti-me num jovem e entusiasmado publicitário. Trabalhava com empenho e satisfação plena, procurando sempre criar o melhor que pudesse para ajudar os clientes das agências onde trabalhei. A publicidade era uma atividade perfeita para mim: pagava bem, me proporcionava conviver com uma variedade de talentos que iam de diretores de arte a produtores de vídeo, os setores de criação das agências eram celeiros de pessoas inquietas, inteligentes, antenadas, cheias de leituras, de referências cinematográficas, de conhecimento de mundo, prontas a lhe ensinar algo a cada conversa. Era um tempo em que nomes como Eugênio Mohallen, Marcelo Serpa e Danilo Medeiros formavam a Santíssima Trindade da criatividade comunicacional e campanhas com textos ou leiautes desses caras alcançavam o status de arte.

Mas tinha o outro lado também. A correria, o estresse, as relações tensas entre os clientes e as agências (com muito assédio moral envolvido), os conflitos constantes (estúpidos e irracionais) entre os setores de criação e atendimento, o estado de permanente prontidão em que era preciso estar, com longas jornadas de trabalho sem hora extra e fins de semana à disposição da empresa em casos como concorrências e afins causaram um lento e definitivo desgaste que, obviamente afetaram a qualidade do meu trabalho. A mania de muitos clientes em dar importância demasiada a coisas que não têm nenhuma relevância ou que não fariam diferença nenhuma caso fossem mudadas ou não era outro aspecto desalentador. É na publicidade que se percebe com maior nitidez o quanto a "síndrome do pequeno poder", tão comum a assessores de artistas ou titulares de cargos públicos pode afetar de maneira tão particular um ser humano, pois muitos gerentes de marketing são acometidos deste mal que eleva a prepotência à categoria de atividade profissional remunerada.

O desencanto com o empobrecimento dos textos logo me fizeram sentir a urgência em mudar de ramo profissional, fato impedido pela zona de conforto em que me encontrava e pelo pago mensal. Ainda assim, eu sabia que poderia adiar a decisão, mas que o caminho correto a seguir seria outro, porque quando você não encontra uma causa pela qual trabalhar, o exercício diário da profissão acaba sendo realizado de forma meramente protocolar. Passei mais uns 6 anos tentando fazer o negócio paralelo da edição de livros decolar e, quando finalmente vi que ia rolar, dei adeus ao dia a dia da publicidade sem nenhum pesar.

Hoje, atendo clientes que ficam felizes com o resultado do trabalho, mesmo pagando caro pelos serviços. Elogiam o produto das edições e retribuem todo o esforço que fazemos em atendê-los com uma satisfação contagiante. Na publicidade, isso dificilmente ocorria e desconfio do porquê. A diferença é que um autor que quer publicar um livro tem no texto e no sonho de sua materialização em papel o objetivo final, tendo o dinheiro apenas como um meio para realiza-lo. Na publicidade não, o dinheiro é sempre o fim, a meta almejada e perseguida por todos os envolvidos numa campanha (e são muitas pessoas). E quando o dinheiro sobrepuja tudo mais, as relações se tornam mais tensas, o prazer mais difícil, as exigências mais irracionais e as pessoas menos... humanas. É difícil recuperar a paixão (tesão até) de jovem publicitário que fui um dia em condições tão adversas, ambiente hostil, terreno árido.

Mas aí, vem o comercial de "O Boticário" e mostra que ainda há vida inteligente na publicidade brasileira e algum frescor progressista no departamento de marketing de uma grande empresa que acabou por resultar numa peça que exerce grande papel social ao combater com tanta delicadeza o preconceito, a intolerância e a homofobia. E por mais que eles tenham feito o que fizeram, passado a mensagem de aceitação e assimilação do indivíduo que tem preferências distintas em nome do buzz que isso poderia causar, em virtude do posicionamento da marca frente a um público crescente e de poder aquisitivo alto, de olho do share of mind, nas pesquisas qualitativas ou no raio que os parta, notavelmente, eles passaram um recado que vai além da mensagem em si: nem sempre a propaganda visa só o dinheiro. Por vezes, ela desempenha uma função nobre e de grande importância social. O cronista que vos tecla agora costumava saber disso há 10 anos, mas acabou sendo levado a esquecer com o tempo. O reclame de Dia dos Namorados de "O Boticário" me fez recordar do que é essencial. Aquela publicidade é importante de verdade. O resto não passa de perfumaria.

Plural

JOMAR MORAIS
Jornalista ▶ jomar.morais@supercabo.com.br

Jomar Morais escreve nesta coluna às terças-feiras

Respeito é bom e necessário

Quando aceitei, anos atrás, o convite para praticar meditação com presidiários, eu contava com a companhia de uma amiga que se aliou a mim com visível entusiasmo. Em sua mente, muitos planos. Em seu coração, afeto e desejo de ajudar o próximo. Sua colaboração, porém, não foi além do primeiro mês.

Na estreia, seu arrebatamento recebeu o impacto das dificuldades inerentes ao conturbado ambiente carcerário brasileiro e sua compaixão logo se transformou em ímpeto reformista. Queria mudar de imediato normas informais da vida no presídio, arrumar a sala e enquadrar os alunos numa postura civilizada. Alertei-a que a ansiedade poderia atropelar o trabalho de formiguinha que estávamos iniciando.

Como ela continuou inquieta, realcei que ali, na prisão, em primeiro lugar éramos visitantes e eles, os presos, os nossos anfitriões. Estavam nos recebendo em sua casa e, assim, não seria elegante e muito menos fraternal que chegássemos ditando regras. Afinal, como reagiríamos em nossa casa ao estranho que tentasse alterar hábitos e normas de nossa família?

O êxito de nossa missão dependeria de uma paciente aproximação e de um diálogo horizontal em que reconheceríamos o valor de nossos interlocutores e aprenderíamos com eles. Só mais à frente teríamos a intimidade e a autoridade assentada no amor para dar pitacos e sugerirmos melhorias, se necessário fossem. E foi, de fato, o que aconteceu, embora, lamentavelmente, sem a participação de minha amiga que, sentindo-se impotente para implantar logo seus planos, desistiu do trabalho.

Lembrei desse fato recentemente ao deparar-me com dois tipos de atitude na qual a volúpia de realizar desejos pessoais e a pulsão autoritária de querer enquadrar o outro em uma visão particular de mundo acabaram por gerar transtornos pessoal e coletivo.

O primeiro refere-se a pessoas que, movidas por incontida ansiedade e desejo de afirmarem suas vontades, atropelam amizades e desrespeitam os limites da privacidade e da liberdade do outro de gerir o espaço privado em que realiza sua missão. O segundo, mais grave, relaciona-se à intolerância, de motivação política ou religiosa, que tenta subverter a convivência democrática e o direito à diferença. Trata-se, portanto, de um delito.

É da natureza da democracia a livre expressão do pensamento, o confronto de ideias e a mobilização de grupos para influenciar os rumos da sociedade. A intolerância, o preconceito e a apologia do ódio, no entanto, são agressões à dignidade humana e à ordem constitucional que podem – e devem – ser reprimidas com base na lei.

A solução duradoura para esses tipos de desvios só será possível com o crescimento espiritual do homem, a partir do autoconhecimento e da superação da ignorância que sustenta o egoísmo e a brutalidade. Até lá, cabe ao estado e à sociedade organizada usar os meios possíveis para impedir que o primitivismo de mentes e corações nos conduza às trevas do passado.

Conecte-se

O leitor pode fazer a sua denúncia neste espaço enviando fotografias

▶ cartas@novojornal.jor.br | twiter.com/NovoJornalRN | facebook.com/novojornalrn | novojornal.jor.br

Prefeitura
Como acontece toda vez, já estão aparecendo candidatos a prefeito. Falta mais de um ano para as eleições. Não sei se mais inoportuno é os jornais tratarem disso agora ou os candidatos se apresentarem ainda faltando tanto tempo. A cidade precisa é resolver seus problemas crônicos, que são muitos. Aqui se vive de eleição em eleição, de dois em dois anos.

Paulo César M. de Souza,
Por e-mail

Prefeitura – 2
Que bom seria que esse pessoal que está pensando no poder usasse suas energias para pensarem juntas soluções para melhorar a nossa cidade, no transporte, na saúde, na educação.

Ana Cláudia A. de Oliveira,
Por e-mail

Prefeitura - 2
Daqui a pouco a grande notícia dos jornais será dizendo que os presos deixaram de cavar túneis nos presídios do Rio Grande do Norte. Essa sim vai ser a novidade. Porque anunciar nova buraqueira já deixou de ser surpresa. Só fazemos penitenciária de farinha.

José Maria Ramos,
Por e-mail

Aeroporto
Sobre o vôo semanal da Lufthansa, iniciado no domingo passado, levando até Frankfurt, na Alemanha, 70 toneladas de frutas.
Frutas pra lá, carros pra cá.

bragadaniel,
Pelo Instagram

Aeroporto - 2
Essas frutas são produzidas no RN, quais tipos??

lunamarcos,
Pelo Instagram

Aeroporto - 3
Parabéns ao Agronegócio do RN.

guigasaldanha,
Pelo Instagram

Aeroporto - 4
E o melão é muito bom.

Jose Fermino de Lima,
Pelo Facebook

Aeroporto - 5
A imprensa ainda fala mal do novo aeroporto Do RN

Genilson Firmino,
Pelo Facebook

Roda Viva
Sobre artigo "Batalha das ruínas", da coluna Roda Viva: Excelente texto, como lhe é peculiar, de Cassiano Arruda.

Luciano Ramos - @LucianoCRamos,
Pelo Twitter

Carlos Fialho
Sobre matéria anunciando retorno do escritor Carlos Fialho como colunista do NOVO JORNAL:
Agora a coisa anda.

Salomão Batista da Silva,
Pelo Facebook

Carlos Fialho – 2
Vou retornar a ser assinante.
Parabéns ao NOVO JORNAL.

Heriberto Bezerra - @heribezerra1,
Pelo Twitter

Carlos Fialho – 3
Que boa notícia saber que Carlos Fialho voltará a escrever para o NOVO JORNAL. Inteligência, ironia fina. Parabéns.

Arthur C. Carvalho,
Por e-mail

ERRAMOS
Na edição de domingo passado (7) – em reportagem sobre a demolição do hotel Reis Magos (publicada na página 2) – por engano, usamos foto errôneamente identificada como sendo do procurador da República Kleber Martins. Pelo erro pedimos desculpas e publicamos abaixo a imagem correta.

NOVO JORNAL
ANJ ASSOCIAÇÃO NACIONAL DE JORNAIS
IVC

Diretor Cassiano Arruda Câmara
Diretor Administrativo Lauro Jucá
Diretor Comercial Leandro Mendes
Diretor de Redação Carlos Magno Araújo

Telefones
(84) 3342-0369 / 3342-0350 / 3342-0380
E-mails
redacao@novojornal.jor.br / pauta@novojornal.jor.br / comercial@novojornal.jor.br / assinatura@novojornal.jor.br

Para assinar
(84) 3342-0374 / 3342-0374
Endereço
Rua Frei Miguelinho, 33, Ribeira
CEP 59012-180, Natal-RN

IV – É livre a manifestação do pensamento, sendo vedado o anonimato. (Constituição Federal – Artigo 5°).
Os artigos assinados por colaboradores são de responsabilidade dos autores e não refletem necessariamente a opinião do NOVO JORNAL. O jornal não pode ser responsabilizado pelas informações usadas nestes textos ou por prejuízos de qualquer natureza em decorrência do uso ou da divulgação dessas informações.

Economia

Editor
Renato Lisboa

E-mail
renatolisboa@novojornal.jor.br

Fones
84 3342.0358 / 3342.0350

INDICADORES

DÓLAR		EURO	IBOVESPA	TAXA SELIC	IPCA (IBGE)
COMERCIAL	3,110	R$ 3,515	-0,31%	13,75%	0,54%
TURISMO	3,208		52.809,63		

CARGUEIRO ABRE COMÉRCIO COM 300 CIDADES

/ BALANÇA / VOO SEMANAL COM EXPORTAÇÕES PARA FRANKFURT É O PRINCÍPIO DE UMA LOGÍSTICA QUE PODE SE ALASTRAR PARA MAIS DE 100 PAÍSES

FOTOS: NEY DOUGLAS / NJ

Aeronave MD-11 Freighter, da Lufthansa Cargo, fez a primeira viagem com a carga de mamão papaya para a Alemanha e, em seguida, distribuída para Suíça e Holanda

IGOR JÁCOME
DO NOVO JORNAL

O INÍCIO DAS operações semanais de exportação entre Natal e Frankfurt, na Alemanha, promovidas pela Lufthansa Cargo, abre as portas para os produtos potiguares em pelo menos 300 cidades europeias e 100 países do mundo, de acordo com a empresa, que é uma das maiores no setor. A primeira operação da companhia ocorreu no último domingo (7), quando a aeronave MD-11 Freighter pousou na pista do Aeroporto Internacional Aluízio Alves e voltou para a Alemanha com um carregamento de 70 toneladas de mamão.

A iniciativa no aeroporto de Natal abre concorrência direta, no Nordeste, com o terminal aeroportuário de Petrolina, onde atua a companhia Cargolux, em vôos semanais com destino a Luxemburgo. O terminal, gerido pela Infraero, registrou em 2014, exportação de 4,8 mil toneladas de produtos - especialmente frutas irrigadas do vale do Rio São Francisco. O crescimento, em relação a 2013, foi superior a 45%. Lá empresa também faz vôos extras na época de alta safra, entre os meses de outubro e novembro.

De olho no mercado, a Lufthansa afirma que encontrou em Natal um bom negócio. "Analisamos os aeroportos e com a infraestrutura que nós vimos aqui, nós optamos pelo aeroporto de São Gonçalo, pela proximidade das fazendas e também por ser um aeroporto privado, oferecendo bastante infraestrutura. É uma área estratégica, muito próxima da produção do papaya, do mamão formosa, que tem muito nessa região, e esse é o nosso objetivo aqui: estar próximo do prodtor e auxiliar na cadeia de produção deles", argumenta o gerente comercial da companhia, Cleverton Vighy.

O centro de distribuição da empresa em Frankfurt é um dos maiores do mundo. No primeiro vôo da empresa, mamões papaya e formosa produzidos no Rio Grande do Norte, na Paraíba e em Pernambuco foram levados para a Alemanha de onde também serão encaminhados para a Suíça e a Holanda.

"É incrível, mas a produção de exportação aqui do Estado descia toda para São Paulo. Porque a gente tem que descer tudo se a aeronave, no retorno, passa sobre o Nordeste? Então conseguimos com o aeroporto, a possibilidade, bem como junto aos produtores e tomamos essa decisão: vamos colocar essa aeronave aqui", explicou o gerente.

A operação custa, em média, 400 mil euros, e para ter viabilidade econômica são necessárias pelo menos 40 toneladas de frutas por viagem. A aeronave tem capacidade de transportar até 88 toneladas em produtos. Se a média de 70 toneladas de produtos da primeira operação, for mantida semanalmente, o aeroporto de Natal, em um ano, terá transportado, 3,64 mil toneladas. Os valores negociados e os custos de exportação não foram divulgados pelas empresas envolvidas.

Embora a Lufthansa ainda tenha que executar mais seis vôos testes, nas próximas semanas, o gerente comercial diz que o procedimento é apenas uma exigência seguida pela empresa, junto à Agência Nacional de Aviação Civil (Anac) . "Nossa ideia, começando essa operação hoje, é ter uma frequência semanal aqui. Nossa operação veio para ficar. Todo domingo a gente vai ter o vôo passando aqui", explicou. A empresa também tem o objetivo de importar, por exemplo, equipamentos para as indústrias instaladas no Nordeste.

O superintendente do Aeroporto de Natal, Ibernon Gomes, afirmou que existe um planejmento de aumento das operações e que outras empresas já se mostraram interessadas no mercado local, porém não adiantou quais. "Nós temos previsão, mas é um assunto que trabalhamos com seriedade, para não criar expectativa. Então, a partir do momento que tivermos vôos fechados e tudo acertado, nós vamos fazer a divulgação. Existe outras empresas interessadas, assim como existem outros importadores e exportadores interessados também", colocou.

A expectativa é de que as produções de outras frutas, como abacaxi, manga e uva também possam sair de Natal para a Europa. Tanto a central de cargas como as aeronaves são equipadas para manter temperatura ideal para conservação das frutas, entre 15º e 25º dependendo da maturação do produto, de acordo com o coordenador do terminal de cargas, Rodrigo Silva.

"NOSSO OBJETIVO É FICAR MAIS PRÓXIMOS DO PRODUTOR E AUXILIAR A CADEIA DE PRODUÇÃO"

Cleverton Vighy
Gerente comercial da Lufthansa

PRESIDENTE DA TAM ELOGIA AEROPORTO, QUE CONCORRE A HUB

O superintendente do Aeroporto de Natal destacou que o terminal foi muito elogiado pela presidente da TAM, Cláudia Sender, em visita técnica ocorrida no terminal, no domingo 31 de maio, para tratar sobre o hub – centro de conexão de voos de cargas e de passageiros – que a empresa pretende instalar no Nordeste. Natal compete com Fortaleza e Recife pelo investimento de mais de um bilhão de dólares.

"Elogio, todos. Adoraram o nosso aeroporto, a nossa infraestrutura, a nossa capacidade operacional. Algumas perguntas foram feitas, como, por exemplo, o acesso. Eles julgam um ponto muito importante para o hub a questão dos nossos acessos. Esse foi um assunto que foi bastante tocado pela presidente da TAM", afirmou Ibernon Gomes, lembrando que as obras do acesso pela BR 406 foram retomadas. "Temos plena confiança que estarão prontas até o fim do mês", pontuou. No último final de semana, o governador Robinson Faria deu prazo de três meses para a conclusão.

Ibernon ainda descartou que a companhia já tenha definido o aeroporto que vai sediar o hub, mas garante que Natal permanece no páreo. Afirmou ainda que duas grandes redes mundiais de hotelaria pretendem construir empreendimentos na área do hotel e que a Inframérica já trabalha junto com os Correios para definir o local onde será instalado o centro de distribuição de cargas da empresa, anunciado para o RN.

Sobre um possível hub da Avianca em Natal, Ibernon disse que não houve qualquer contato da empresa a respeito do assunto.

O prefeito Jaime Calado defendeu que o terminal foi projetado para ser um hub. "Esse é um aeroporto que já foi construído para ser um hub. É o único, junto com o de Viracopos, autorizado a fazer exportação de animais, como já teve aqui. Isso é muito bom para o Estado. Nossa pista é a melhor do Nordeste e ainda temos os melhores incentivos fiscais", defendeu.

PRODUTORES DEVEM SENTIR ECONOMIA

Com uma distância menor entre a produção e o terminal para a exportação, os produtores da região poderão economizar em até seis dias de logística, segundo Antônio Do Vale, representante da empresa paulista Fermac Cargo, que faz a ligação entre os produtores agrícolas e a empresa de exportação. "Nós informamos aos nossos clientes que agora tem essa opção e eles optaram por ela", afirmou.

Dois clientes seus, da Paraíba, foram responsáveis por mais de 50% do produto embarcado no domingo para a Alemanha. Do Vale, não estima porém a economia de gastos com a proximidade do centro de exportação. Isso, porque, de acordo com ele, os valores dependem das taxas e impostos que variam para cada destino, visto que da Alemanha as frutas partem para outros mercados. O frete em terre, aqui no Brasil, porém, sai muito mais em conta.

O prefeito de São Gonçalo do Amarante, Jaime Calado, comemorou a exportação. "O que a gente está presenciando é a abertura de um mercado. O RN já foi um grande exportador e perdeu esse mercado, mas agora está retomando, agora que a Europa está voltando a consumir mais", pontuou.

Já Fred Queiroz, secretário de Turismo de Natal, afirmou que a iniciativa consolida o aeroporto de São Gonçalo do Amarante. "É o início de um progresso alongado para São Gonçalo, Natal e Rio Grande do Norte", pontou. Nenhum representante do governo do Estado compareceu ao evento de batismo da aeronave, que, de acordo com a Iframérica, é realizado toda vez que uma aeronave pousa pela primeira vez no aeroporto, seja na estreia da pista ou um novo tipo de atividade a ser executada.

MARCELLO CASAL JR / ABr

▶ Governo quer conceder pelo menos dez trechos rodoviários

CONCESSÕES ELEVAM INVESTIMENTOS EM R$ 190 BILHÕES

/ PROJETO / LISTA DEFINITIVA DE PROJETOS DEVE SER DIVULGADA HOJE, MAS GOVERNO SERÁ COBRADO POR MUITAS OBRAS PROMETIDAS QUE AINDA NÃO REALIZOU

A PRESIDENTE DILMA Rousseff e alguns de seus ministros decidiram incrementar o pacote de concessões com mais obras. Segundo o jornal Folha de São Paulo, a proposta discutida eleva o valor total de investimentos para cerca de R$ 190 bilhões. Ainda havia, no entanto, dúvidas sobre a lista definitiva de projetos da segunda fase do programa de investimento e logística, cujo anúncio está previsto para hoje (9). Na sexta-feira (5), o governo trabalhava com a previsão de um valor de R$ 130 bilhões em obras.

Até a data do anúncio, ainda podem haver alterações. Para técnicos, é essencial que o número divulgado seja factível, pois o governo será cobrado caso muitas das obras não saiam do papel, como ocorreu com a primeira fase do programa.

Lançado em 2012, o PIL (Programa de Investimento em Logística) prometia quase 200 concessões e investimentos superiores a R$ 200 bilhões. O plano só funcionou completamente no setor aeroportuário. Em rodovias, teve que ser reduzido para sair. Nas ferrovias e portos públicos, nada foi concedido.

No mercado, o novo plano é tratado como uma lista de intenções, já que poucas obras têm prontos os estudos e autorizações necessários para serem repassadas à iniciativa privada, mesmo sendo, em muitos casos, ainda remanescentes do plano anterior de 2012.

O volume de investimentos programado é alavancado principalmente por obras em rodovias. Na conta, há recursos que serão investidos por atuais concessionários de rodovias em obras que não estavam previstas em seus contratos, o que vai aumentar seu tempo de concessão.

O governo espera que o novo plano de concessões em infraestrutura garanta a retomada do crescimento da economia do país. De acordo com o ministro da Secretaria de Comunicação Social, Edinho Silva, o pacote incluirá concessões "em toda a área de logística", como aeroportos, rodovias e ferrovias.

Silva não adiantou os valores do novo pacote de licitações para o setor privado, mas disse que o anúncio "será o maior plano de investimentos em logística da história do país". Entre as concessões que serão anunciadas amanhã estão os aeroportos de Porto Alegre, Salvador e Florianópolis.

"O governo construiu uma proposta que vai viabilizar todo o plano de investimentos, respeitando a especificidade de cada setor, de cada característica de infraestrutura do nosso país", disse o ministro após a reunião de coordenação política entre a presidenta Dilma Rousseff, o vice-presidente Michel Temer, 13 ministros e líderes do governo no Congresso Nacional. "É um plano de impacto que garante a retomada da nossa economia de forma sustentável", acrescentou.

A ideia, segundo Silva, é que o novo plano de concessões em logística comece a ser executado em seguida, respeitando prazos e trâmites legais de licitações.

"Toda vez que você tem investimentos de retorno de médio e longo prazo, você faz uma injeção importante na economia. Junto com o Plano Safra e os demais anúncios, são investimentos que vão garantir o crescimento da nossa economia e, o que é mais importante, crescimento sustentável", repetiu.

Ainda este mês, Dilma deve anunciar o Plano Safra da Agricultura Familiar e o novo plano de exportações. A terceira etapa do Programa Minha Casa, Minha Vida também vem sendo anunciada pela presidenta para os próximos meses. No segundo semestre, segundo Silva, o governo também deve anunciar planos de investimento em energia e a ampliação do programa de banda larga.

"Todos os investimentos estão protegidos. Evidente que o governo está adequando a sua nova realidade ao ajuste fiscal, mas todos os investimentos estratégicos para o país estão protegidos", disse.

/ FREIO /

PRODUÇÃO DE VEÍCULOS CAI 25,3% EM MAIO

A PRODUÇÃO DE veículos automotores caiu 25,3% em maio na comparação com o mesmo mês do ano passado, informou a Associação Nacional dos Fabricantes de Veículos Automotores (Anfavea).

No mês passado, foram produzidos 210.086 unidades, ante 281.355 de maio de 2014. Em relação a abril deste ano, quando a produção ficou em 217.552 unidades, houve queda de 3,4%. No acumulado do ano, a produção chegou a 1.092.323, 19,1% a menos do que o produzido no mesmo período do ano passado (1.350.115).

Segundo o presidente da Anfavea, Luiz Moan, a produção retornou ao patamar do ano de 2005. "Fechamos maio com estoque suficiente para 51 dias de vendas, o que explica as férias coletivas, lay-off, licenças remuneradas."

Em maio estavam empregados 138.200 funcionários, 1% a menos do que em abril, quando havia 139.580. Na comparação com maio do ano passado, houve queda de 9,2%.

O licenciamento registrou queda de 27,5% com a venda de 212.696 unidades ante as 293.362 unidades de maio de 2014. Na comparação com abril, quando foram comercializadas 219.351 veículos, houve queda de 3%. De janeiro a maio de 2015, as vendas atingiram 1.106.425, 20,9 % a menos do que no mesmo período de 2014.

"Os resultados foram muito aquém da nossa previsão. O volume de vendas representou um retorno aos resultados de maio de 2007. O que influenciou foi o crédito, com o saldo de financiamentos caindo 6,1% em relação a abril do não passado. Os novos financiamentos caíram 14,3%. O índice de confiança do consumidor afetou drasticamente as compras", disse Moan.

Você e sua família vão tirar férias todos os finais de semana no **Palm Springs Natal**. Localizado na Praia de Muriú, a 20 minutos de Natal, o condomínio já está **100% concluído** e com tudo que você precisa para sossegar em alto padrão.

› Duas quadras de tênis › Quadra poliesportiva › Minicampo de futebol
› Quadra de beach volley › Duas piscinas adulto (raias de 25m) › Duas piscinas infantil
› Dois salões de festas › Salão de jogos › Dois playgrounds
› Churrasqueiras › Cozinhas de apoio › Paisagismo exuberante › Trilha ecológica
› Academia equipada › Reserva ecológica › 125 mil m² de área verde

Imagens reais do local e região

Registro de incorporação R-4-9.755, 1º Ofício de Notas da Comarca de Ceará-Mirim, referente à matrícula nº 9.755 / Registro no livro nº 2 – Prenotado no Protocolo nº 1, sob nº 21046 – 3915 J CRECI-RN

CENTRAL DE VENDAS: 3027 2020

ATENDIMENTO WHATSAPP: 9107 7130

/ritzbrasil | www.ritz-g5.com.br

RITZ-G5

*Parcela referente ao lote D6 com área de 323m², valor do lote R$ 173.325,14, valor promocional de R$ 129.994,00 com 24 parcelas mensais de R$ 599,90, sendo a primeira no ato da assinatura do contrato, após, mais 24 parcelas mensais de R$ 799,90, sendo a primeira em Maio/2017 e o saldo em 72 parcelas mensais de R$ 991,65, a primeira em Agosto/2019, 10 balões anuais de R$ 2.500,00, o primeiro em 30/12/2015 ** As parcelas serão corrigidas mensalmente pelo IGPM + juros de 1% a.m. calculados pela tabela Price, Tabela referente ao mês de abril/14 – esta condição poderá ser alterada sem prévio aviso. Registro de Incorporação: R-4-9.755, 1º Ofício de Notas da Comarca de Ceará-Mirim, referente à matrícula Nº 9.755 / Registro no livro n. 2 - Prenotado no Protocolo n. 1, sob n. 21046 - 3915-J CRECI-RN.

Cidades

Editor
Moura Neto

E-mail
mouraneto@novojornal.jor.br

Fones
84 3342.0358 / 3342.0350

CONTINUA A VIOLÊNCIA EM AREIA PRETA

/ ZONA LESTE / POLÍCIA AINDA PROCURA CRIMINOSOS QUE ATUAM NA REGIÃO; NO ÚLTIMO DOMINGO, CASAL DE GOIANOS FOI ASSALTADO À VISTA DE TODOS

MORAR SOBRE O metro quadrado mais caro da cidade não é sinônimo de viver com tranquilidade. Exemplo disso é a Praia de Areia Preta, zona leste da cidade, onde habitam autoridades e personalidades públicas como o governador do Rio Grande do Norte, o prefeito de Natal e o presidente do Tribunal de Justiça, mas que tem sido palco frequente de assaltos e arrastões, provocando uma onda de medo e insegurança na população da redondeza.

No último domingo (7), por volta das 11 horas, um casal de Goiânia (GO), na companhia de um filho de 4 anos, foi rendido nas proximidades da igreja de Areia Preta e forçado pelos marginais a saltar do carro e ficar de joelhos na rua, sendo assaltado à luz do dia e à frente de transeuntes a apenas 400 metros da residência do governador Robinson Faria.

O NOVO JORNAL apurou que a vítima da mais recente violência praticada naquela região é um executivo do Pão de Açúcar em processo de transferência para Natal, mas que preferiu não se expor na divulgação deste caso. Hospedados no Hotel Intercity Premium Natal, na avenida Governador Silvio Pedrosa, ele e a família saíam para passear pela cidade quando sofreram o assalto.

A polícia não confirmou o assalto, aventando a possibilidade de as vítimas não terem prestado queixa na delegacia especializada. Este caso, porém, vem se somar a outros recentes que tiveram ainda mais repercussão na cidade. No fim de abril, um grupo armado realizou um arrastão contra populares que trafegavam pela Avenida Silvio Pedrosa, principal da praia.

A tranquilidade com que os criminosos agiram e a falta de efetivo policial para conter a ação serviu para expor ineficiência do policiamento na área e para aumentar ainda mais o sentimento de insegurança da população que vive e trabalha na região.

A reportagem do NOVO JORNAL esteve ontem na praia, por volta das 11h da manhã, e constatou que existe um efetivo policial destinado exclusivamente a garantir a segurança da área. No entanto, um dos policiais que integrava a guarnição da Polícia Militar naquele horário afirmou que uma viatura da PM com dois ou três soldados fazem o monitoramento, 24 horas por dia, apenas dos condomínios onde moram as autoridades do estado.

Segundo o policial, que não quis se identificar, cada soldado ganha R$ 50, valor correspondente a uma diária operacional, para passar o período de um plantão, oito horas, monitorando o trecho.

Ainda de acordo com o PM, não há efetivo suficiente para fazer a guarda das autoridades. Em função disso, são chamados soldados de folga para trabalhar no local ganhando hora-extra.

A medida se justifica. Em abril o apartamento do presidente do Tribunal de Justiça do RN, desembargador Cláudio Santos, também foi alvo de bandidos. O tiro atingiu uma das janelas do imóvel e se fixou na parede da área de serviço, felizmente sem deixar vítimas.

Ainda antes do início desta gestão, no final do ano passado, o vice-governador Fábio Dantas e a chefe do Gabinete Civil, Tatiana Mendes Cunha, foram assaltados quando deixavam de madrugada o apartamento do governador Robinson Faria.

A violência atinge a todos indiscriminadamente. Recentemente, uma turista do Rio de Janeiro teve a perna fraturada após reagir a uma tentativa de assalto na orla de Areia Preta. A moça acabou tendo que retornar à capital carioca para fazer uma cirurgia ortopédica de reconstrução de ligamentos.

NEY DOUGLAS / NJ

Avenida Governador Silvio Pedrosa, em Areia Preta: policiamento na área não tem evitado ocorrência de novos assaltos

PM NÃO RECONHECE ONDA DE ASSALTOS

A reportagem do NOVO JORNAL entrou em contato com o coronel Sairo Silva, comandante do Policiamento Metropolitano. Ele negou a existência de policiamento destinado exclusivamente às autoridades do estado. Segundo o coronel, o que existe são guarnições motorizadas que fazem rondas na região.

Além disso, o comandante desconsiderou o fato de existir uma onda de assaltos em Areia Preta e afirmou que a Polícia Militar está desenvolvendo um trabalho de investigação, junto à Polícia Civil, para encontrar os criminosos que atuam na região.

"Não existe esse caos. São assaltos pontuais que aconteceram e que estamos monitorando. Já sabemos que existem dois elementos promovendo crimes em Areia Preta, que geralmente andam em uma moto e abordam pessoas nas ruas, posteriormente fogem para Mãe Luíza. O próximo passo será prendê-los", esclarece.

JUSTIÇA INTERDITA TAMBÉM A CADEIA PÚBLICA DE NATAL

/ ZONA NORTE / DEPOIS DA FUGA OCORRIDA NO ÚLTIMO SÁBADO, JUIZ HENRIQUE BALTAZAR DETERMINA QUE A UNIDADE NÃO PODE RECEBER MAIS PRESOS; LOCAL TEM CAPACIDADE PARA 215 DETENTOS, MAS ABRIGA 450

EDUARDO MAIA / NJ

Cadeia Pública de Natal Professor Raimundo Nonato Fernandes, na Zona Norte da capital: superlotação, túnel, fugas e interdição

RAFAEL BARBOSA
NOVO JORNAL

A JUSTIÇA INTERDITOU parcialmente ontem a segunda unidade prisional do Estado. Depois da Penitenciária de Alcaçuz, agora a Cadeia Pública de Natal Professor Raimundo Nonato Fernandes, na Zona Norte da capital, também não pode receber mais presos. O descumprimento acarreta em multa de R$ 1 mil ao responsável pela Administração Penitenciária e pela direção da unidade.

A determinação é do juiz Henrique Baltazar, da 12ª Vara Criminal de Natal. Segundo a ordem, a direção só poderá abrir exceção para apenados que escaparam da Cadeia Púbica e forem recapturados, ou em casos que sejam autorizados por escrito pela 12ª Vara.

De acordo com Baltazar, na semana passada foi realizada uma inspeção na unidade, em que se constatou as condições precárias em que se encontra a estrutura. Isso motivou a ação da Justiça. "Insegurança, superlotação, tudo isso fez a gente baixar a decisão", confirma o magistrado.

São quase 450 detentos na Cadeia Pública, que só tem capacidade para abrigar 215. A portaria do Poder Judiciário determina que para cada detento que entrar no Raimundo Nonato de forma que descumpra a ordem, o titular da Coordenadoria de Administração Penitenciária (Coape) e o diretor da Cadeia Pública devem pagar R$ 1 mil de multa. A interdição tem prazo de 60 dias, podendo ser renovada ou revogada a depender da vontade da Justiça.

Henrique Baltazar conta que as irregularidades foram identificadas na unidade depois de uma inspeção que aconteceu na semana passada. O juiz relata na portaria que encontrou insegurança nas guaritas, porque faltam policiais militares para desempenhar o papel de guariteiros. Além disso, o magistrado informa que uma das guaritas está com a janela quebrada, por onde os agentes são agredidos com pedras pelos detentos.

A falta de PMs é um problema que não atinge somente a Cadeia Pública de Natal Professor Raimundo Nonato Fernandes. Na sexta-feira, o NOVO JORNAL publicou reportagem informando sobre a deficiência na Penitenciária Estadual de Alcaçuz. Também proibido de receber presos, o presídio está desguarnecido de policiais para vigiar os presos das guaritas.

Na ocasião, o comandante da Companhia de Guarda dos Presídios da Polícia Militar, major Kerginaldo Soares da Silva, admitiu que falta quadro mínimo necessário para fechar escalas e manter vigilância completa na área externa da Penitenciária de Alcaçuz, como recomendou o Ministério Público Estadual ao Executivo.

NEY DOUGLAS / NJ

Henrique Baltazar, juiz da 12ª Vara Criminal de Natal: exceção para recapturados

O comandante da guarda dos presídios avalia que precisaria de, no mínimo, 120 policiais para cumprir escala de trabalho de um dia por três de folga. Ou seja, seriam 30 agentes diários. No entanto, a guarda conta atualmente com um total de 80, completada com reforço de policiais de folga, que aceitam trabalhar para ganhar R$ 50 com diárias operacionais.

Na Cadeia Pública, Henrique Baltazar também encontrou insuficiência de agentes penitenciários. A proporção é de aproximadamente cem presos para cada um deles. No que diz respeito à estrutura física, Baltazar diz na portaria que encontrou deficiência na fossa sanitária e que os presidiários permanecem soltos dentro da unidade, desde que houve depredações durante os motins que aconteceram no mês de março.

O NOVO JORNAL tentou entrar em contato com a Secretaria de Justiça e Cidadania para saber se o Executivo articularia alguma medida para tentar impedir a interdição, dada a complexidade da crise que o Governo do Estado enfrenta hoje para tentar frear a crise no sistema penitenciário. Entretanto, a assessoria de comunicação da pasta não atendeu aos telefonemas da reportagem.

FUGITIVOS NÃO FORAM RECAPTURADOS

Dhiago Teixeira de Morais, Herberto dos Santos Félix de Lima, Jeilson Avelino e Weliton Alcides de Oliveira fugiram no sábado passado do presídio Raimundo Nonato. Os três cavaram um túnel que sai do banheiro do refeitório do Pavilhão B e vai até a área do Complexo Penal Doutor João Chaves que abriga apenados do regime semiaberto, que passam o dia em liberdade e retornam para dormir no presídio. A direção desconfia que eles se disfarçaram entre esses presos que saíam da unidade para ganhar a rua no início da manhã do sábado. Nenhum deles foi recapturado.

Em contrapartida, o detento que supostamente estaria soterrado em um túnel na Penitenciária Estadual de Alcaçuz foi detido na cidade de Santa Rita, na Paraíba, na sexta-feira passada. A informação de que Anderson Carlos Inácio do Nascimento estaria de baixo da terra partiu dos colegas de cela. O Estado mobilizou uma escavadeira para procurá-lo, mas já havia encerrado as buscas dado Anderson como desaparecido desde a sexta-feira. Ele cumpre pena por assalto e porte ilegal de arma.

ALCAÇUZ ESTÁ INTERDITADA DESDE O MÊS PASSADO

A direção da Penitenciária Estadual de Alcaçuz também não pode mais receber presos, até que a lotação esteja dentro do máximo permitido. A determinação vem por meio da portaria 001/2015, assinada pelo juiz José Ricardo Arbex, que integra a comissão de magistrados, destacados para agir em um mutirão voltado à Execução Penal, no município de Nísia Floresta, onde se localiza o presídio. Alcaçuz continua em funcionamento, mas sob interdição parcial desde o final do mês passado.

Segundo Arbex, o último relatório obtido pela comissão de juízes identificou que o presídio está com quase mil detentos, quando a lotação máxima é de 620 e, de acordo com o juiz, nesta semana, mais 30 detentos seriam levado a Alcaçuz. Ainda de acordo com Arbex, a meta é que esse quantitativo excedente seja reduzido por meio do mutirão de juízes que pretendem dar celeridade a processos de presos que, por exemplo, já tem direito à progressão penal.

O magistrado justificou a determinação alegando que a ordem via a manter o bem estar da coletividade, pois, segundo ele, a situação em Alcaçuz já "passou do limite" e quem pode sentir os efeitos é a população. José Ricardo Arbex também fixou multa de mil reais por detento que seja recebido na unidade sem a autorização judicial. A interdição é resultado de um requerimento feito pelo Ministério Público Estadual.

PODER JUDICIÁRIO DO ESTADO DO RIO GRANDE DO NORTE
Juízo de Direito da 1ª Vara Cível da Comarca de Parnamirim

EDITAL DE CITAÇÃO
Prazo de 15 (quinze) dias

O(A) Doutor(a) Arklenya X. S. S. Pereira, Juíza de Direito da 1ª Vara Cível, na forma da lei e no uso de suas atribuições, etc.

FAZ SABER, para conhecimento público, que tramita por esta Secretaria a Ação de Procedimento Ordinário, processo de nº 0802228-16.2011.8.20.0124, proposta por Telemar contra José Henrique Maia, tendo sido determinada a CITAÇÃO do(a) Sr(a). José Henrique Maia, Rua Cioba, 130CA, Pq. Jockei Clube - CEP 59147-525, Parnamirim-RN, CNPJ 05.141.629/0001-75, atualmente residindo em lugar incerto e não sabido, para que o(a) mesmo(a) conteste a referida ação no prazo de 15 (quinze) dias, sob pena de revelia e confissão. ADVERTÊNCIA: Não sendo contestada a ação no prazo legal, serão presumidas verdadeiras as alegações contidas na petição inicial. Eu, (_____) Tereza Cristina Souza da Paz, Técnico Judiciário, digitei, conferi e subscrevo.

Parnamirim/RN, 11 de maio de 2015.

Arklenya X. S. S. Pereira
Juíza de Direito

CARTÓRIO JAIRO PROCÓPIO DE MOURA
1° OFICIO DE NOTAS
Rua Mossoró, 332/340 - Centro - Natal/RN - CEP 59.020-090
FONES: (84) 3222.0166 / 3222.2969 / 3222.4997 / 3222.3883 / 3222.3982 - FAX (84)3222.5621

E D I T A L D E I N T I M A Ç Ã O

Pelo presente, ficam intimados os devedores abaixo relacionados, para virem pagar títulos de suas responsabilidades ou darem as razões porque não o fazem, até o dia: 11/06/2015.

NOME	CNPJ/CPF
ANA RUBIA	090.898.067-17
C A DE FREITAS ALVES EPP	18.956.206/0001-55
C D S COMERCIO DE PRODUTOS OTICOS LTD	17.168.024/0001-57
CAZZAMIX MATERIAL DE CONSTRUCAO LTDA	04.299.559/0001-15
DILSA PEREIRA FREIRE	24.593.949/0001-00
DILSA PEREIRA FREIRE EPP	24.593.949/0002-91
DIONISIO MARTINS OLIVEIRA	621.225.903-86
E A DE MEDEIROS E SILVA JUNIOR ME	18.800.948/0001-97
FABIO DA SILVA OLIVEIRA	131.987.284-01
J E B TELECOM LIMITADA ME	05.992.156/0001-10
J E L DE LIRA - ME	05.600.958/0001-37
JEFERSON FREDERICO DE OLIVEIRA FREITAS	297.704.834-00
JOSÉ LOURIVAL DA ROCHA	444.382.064-72
LUIZ DE SOUZA LIMA FILHO	618.546.723-20
MADETEX IND COM LTDA	24.581.050/0004-10
MARIA DA APRESENTAÇÃO DA C MARCELI	156.952.204-91
MARIA DE FATIMA MEDEIROS 01220524123	21.319.147/0001-19
MIGUEL PEREIRA DOS REIS	414.281.969-00
MULT POINT LOGISTICA E DIST	06.183.532/0001-98
ODILON MATHIAS FRANCO	621.217.683-35
OSCAR LOURENÇO DOS SANTOS	021.941.124-72
RAYANE AQUINO AMORIM	065.792.744-92
RODRIGO CANDIDO OLIVEIRA	131.987.494-09
T MACENA DE LIMA	19.953.321/0001-39
TEREZA MARIA DO NASCIMENTO	054.155.164-76
TULIO COSTA DANTAS	018.326.854-70
W.V. DA NOBREGA	04.449.589/0001-60

NATAL, 08 DE JUNHO DE 2015.

Henrique Procópio de Moura
Tabelião Substituto

REPÚBLICA FEDERATIVA DO BRASIL
7° OFICIO DE NOTAS
LUIS CELIO SOARES
Oficial Titular
Rua Leoncio Etelvino de Medeiros, 2935 - Capim Macio - Natal/RN

E D I T A L D E I N T I M A Ç Ã O

Pelo Presente, fica(am) intimado(s) o(s) devedor(es) abaixo relacionado(s), para vir(em) pagar títulos de sua(s) responsabilidade(s) ou dar(em) a(s) razão(ões) porque não o(as) faz(em), ate o dia :11/06/2015.

NOME	CNPJ/CPF
A J DE A CONFESSOR ME	09.269.189/0002-78
A M COSTA MIRANDA	21.460.728/0001-76
AC DE SOUZA MANUTENCAO	12.988.788/0001-75
AMILTON SOUZA AVILA	578.375.119-72
ANDRE LUIS FORTES	012.431.407-47
ARIANA MARIA DOS SANTOS	11.591.267/0001-17
BRUNO RODRIGUES DE ANDRADE	012.047.554-50
C THAIS GONZALES DA SILVEIRA - ME	18.133.465/0001-86
CEZIMA GUIMARAES	778.506.534-91
COATE - CONCRETO, AGUA E TERRA LTDA	10.702.157/0001-12
CONSEG ENGENHARIA LTDA ME	11.484.139/0001-74
D P DA SILVA DISTRIBUIDORA DE ALIMENTOS	18.824.434/0001-71
D. P. DA SILVA DISTRIB. DE ALI	18.824.434/0001-71
DANIELLE CARVALLHO DANTAS	072.183.754-99
DANIELLE PEREIRA DA COSTA	054.677.344-31
DERVAN CABELOS	750.891.224-15
DP ACESSORIOS FEMENINOS LTDA	08.607.911/0001-93
FANILDE & GOMES LTDA - ME	20.626.000/0001-09
GIVALDO PERREIRA DE ARRUDA	167.655.084-49
H.F. DA SILVA GALVAO COMERCIO	20.336.477/0001-50
HEMANO SALES CUTRIM	710.928.134-54
HERMANO SALES CUTRIM	710.928.134-54
INSONIA BAR LTDA-ME	13.736.454/0001-77
IRAIDES M DE SOUZA	20.113.592/0001-65
IRAIDES M DE SOUZA	20.113.592/0001-65
ITAMAR BRITO MEDEIROS	035.149.684-03
JESSICA LUANA BATISTA DA SILVA	21.319.053/0001-40
JOAO BRUNO MENDES PEREIRA ACAI DO GRILO	13.881.629/0001-30
JOAO FELIPE DE HOLLANDA FERNANDES	009.607.824-35
JOSE AQUINO PINHEIRO	708.869.584-74
JOSE DE SOUSA RAMOS	019.830.735-71
JOSE JORGE DE MENDONCA	243.245.234-87
MACIO RODRIGUES SANTOS	131.987.684-62
MARANATA ALIMENTOS E BEBIDAS LTDA ME	20.505.565/0001-38
MARIA ANTONIA LIMA DA SILVA	073.445.004-42
MARIA DE FATIMA OLIVEIRA NETO	283.573.614-04
MARMORE DESIGN INDUSTRIA E COMERCIO L	14.296.918/0001-34
MAURICIO DUARTE DA SILVA	913.952.594-53
MAXIMO CONSTRUC ES E SERVICOS	07.280.479/0001-06
MIRANI ROCHA MELO	028.981.364-68
MULT GLASS IND E COMERCIO DE VIDROS LTDA	18.735.797/0001-30
ORSETE LEAO RIBEIRO / DELICATA JOIAS	622.750.033-04
PABLO ARTUR PARAGUAI LIMA	026.553.464-08
PIZZARIA CANTINA DA MAMMA BENIGNA & FRE	10.269.659/0001-00
PIZZARIA CANTINA DA MAMMA BENIGNA & FRE	10.269.659/0001-00
PONTUAL IND E CO DE ALI EIRELI - ME	18.471.571/0001-70
PRIME PERSONAL STUDIO LTDA - ME	16.910.539/0001-18
RIO GRANDE TRANSPORTES LTDA	05.680.289/0001-50
RONALDO BORGES DA COSTA	17.720.199/0001-25
SIONEY JOSE UMBILINO DE ARAUJO	20.311.559/0001-40
SOMA COMERCIO DE ARTIGOS ESPOR	19.267.007/0002-83
SUPRINOR SUP DO NORDESTE LTDA	07.209.477/0001-20
SUPRINOR SUPRIMENTOS DO NORDESTE LTDA	07.209.477/0001-20
WALTER MORAES TELINO SOARES	750.956.104-34
WALTER MORAES TELINO SOARES	750.956.104-34
WRT VIAGENS E TURISMO	10.346.720/0001-67

NATAL, 08 DE JUNHO DE 2015.

LUIS CELIO SOARES
Oficial Titular

TCE COBIÇA O IMÓVEL DO VIZINHO

/ PETRÓPOLIS / TRIBUNAL DE CONTAS DO ESTADO ENCAMINHA OFÍCIO AO PODER EXECUTIVO SOLICITANDO DESAPROPRIAÇÃO DE TERRENO PARA AMPLIAR SUAS INSTALAÇÕES FÍSICAS; MORADORES DE UM CONDOMÍNIO SE MOBILIZAM PARA MANTER A POSSE DA ÁREA

PAULO NASCIMENTO
DO NOVO JORNAL

O TRIBUNAL DE Contas do Estado do Rio Grande do Norte (TCE-RN) pleiteia um terreno em Petrópolis, no mesmo quarteirão de sua sede, para transformar em um estacionamento. O órgão requisitou ao Governo do Estado em março deste ano, através do ofício nº 164/2015 endereçado ao governador Robinson Faria, a desapropriação de um terreno de 951,11 m² contíguo ao condomínio Luciano de Barros, seu vizinho na Avenida Presidente Getúlio Vargas - também conhecida como Ladeira do Sol.

De acordo com o ofício assinado pelo conselheiro Carlos Thompson Fernandes, presidente do TCE-RN, o terreno localizado na rua Doutor Paulo Viveiros, em um dos setores com o metro quadrado mais caro da capital potiguar, deveria ser desapropriado por "interesse público" para a ampliação das "instalações físicas do Tribunal de Contas do Estado", com a construção de um edifício anexo à sede.

O novo prédio, que não tem seu valor ou tamanho revelado no ofício, incluiria pavimentos de garagem com vagas para os carros oficiais, dos servidores e dos visitantes do tribunal. O documento encaminhado para a administração estadual aponta que o terreno reuniria as condições adequadas para o edifício anexo por estar próximo da sede do TCE-RN e, por não ter nenhuma edificação "há décadas", não estaria dando o cumprimento "ao princípio constitucional da função social da propriedade".

A justificativa prossegue com a listagem de problemas do atual prédio do Tribunal de Contas, em especial quanto às vagas de estacionamento para os cerca de 540 servidores que atuam no órgão. A construção do prédio com pisos de garagem seria a saída para o órgão, que é "historicamente prejudicado por se conter em espaço fundiário exíguo" e ainda seria responsável por "otimizar a mobilidade urbana, permitindo uma melhor fluidez do trânsito nas imediações de sua sede".

NEY DOUGLAS / NJ

Terreno de 951,11 m², contíguo ao condomínio Luciano de Barros, é alvo de disputa entre TCE e os donos do imóvel

EDUARDO MAIA / NJ

Carlos Thompson Fernandes, presidente do TCE-RN: "É de interesse público"

LICENÇAS

O ofício nº 164/2015 ainda revela que a sede do TCE-RN não possui o Atestado de Vistoria do Corpo de Bombeiros Militar (AVCB), popularmente conhecido como "Habite-se". Segundo o texto assinado pelo presidente da Corte de Contas, o prédio pende da licença de segurança emitida pelo CBM justamente por sua área de estacionamento não ser compatível com os 12 pavimentos do prédio e não existir área para expansão. "A obtenção suscitada, pois, ensejará a legalização definitiva do prédio-sede deste TCE/RN", aponta o texto.

O Código de Obras e Edificações de Natal aponta que as vagas de estacionamento válidas para a obtenção do "Habite-se" precisam estar em um raio de até 200 metros do prédio a ser vistoriado. A desapropriação do terreno com a construção da garagem seria uma contribuição também, na visão do TCE, para a "segurança pública, pois evita a exposição de pessoas e veículos em geral".

Boa parte dos servidores do tribunal deixam seus carros na avenida em frente à sede e é, por vezes, alvo de assaltos e roubos, o que faz com que policiais militares cedidos ao órgão fiquem rotineiramente realizando patrulhamento pela área.

MORADORES SE REÚNEM PARA DEFENDER A POSSE DO IMÓVEL

O pedido de desapropriação apresentado por Thompson ainda está para ser analisado pela Procuradoria Geral do Estado (PGE) e Comissão Permanente de Avaliação do Estado. Caso o processo siga e o TCE consiga a desapropriação do terreno, o governo teria que pagar a indenização para os donos do terreno, que são os moradores do edifício Luciano Barros.

No entanto, ainda antes dos pareceres dos órgãos estaduais, os moradores do edifício construído na década de 1980 já estão se movimentando para não ter o terreno desapropriado pelo Estado.

Desde que os condôminos tomaram conhecimento do pedido feito pelo TCE ao chefe do Poder Executivo, que eles têm realizado reuniões extraoficiais para tratar da situação e traçar estratégias a fim de impedir a desapropriação.

Os 40 condôminos – o prédio possui 20 andares, com dois apartamentos por andar – esperam impedir a medida o quanto antes, mesmo sem receber notificação oficial do Tribunal de Contas do Estado. Pelo menos até este momento.

De acordo com o médico Ivis Bezerra, que vive no edifício e participa das reuniões dos condôminos, o terreno que o Tribunal de Contas está de olho foi comprado pelos proprietários dos apartamentos apenas dois anos após o início da ocupação do prédio construído pela Ecocil.

"As mesmas pessoas que são donas dos 40 apartamentos são as donas do terreno. As duas escrituras são separadas, mas os documentos estão emitidos no nome das mesmas pessoas", relatou Bezerra, morador do Luciano Bezerra há 30 anos e condômino mais antigo.

Segundo ele, os proprietários estão reunidos em torno da causa para a defesa de seu patrimônio. "Esse terreno foi comprado por nós justamente para ser anexado ao prédio. Ele tem um portão que liga ao estacionamento inferior do edifício. Essa entrada por trás é destinada também para todos os serviços necessários ao prédio e até mesmo as saídas de emergência. Por vezes, dependendo do trânsito na frente do prédio, o terreno é usado também para fugir dos congestionamentos", completou Ivis.

Ainda segundo ele, o terreno é essencial para o funcionamento do prédio, tanto para os moradores como para os prestadores de serviço. "Essa ideia de retirar o terreno de nossa posse é totalmente absurda. Vai tirar a nossa segurança, dos nossos filhos e netos, para satisfazer uma atividade burocrática do tribunal", relata o médico.

A expectativa dos moradores neste momento é que o pleito do Tribunal de Contas não prospere. Uma advogada, moradora do prédio, já está trabalhando no caso. "Não achamos que isso vai prosperar. Se o bom senso funcionar, não vai prosperar", pontuou Ivis Bezerra.

MAGNUS NASCIMENTO / ARQUIVO NJ

Ivis Bezerra, médico: "Se o bom senso funcionar, não vai prosperar"

NOVO Corporativo

JURINEWS
João Ferreira ▶ joaoferreirarn@gmail.com

Nova Loman aumenta benefícios dos magistrados

Em discussão no STF, o novo projeto da Lei Orgânica da Magistratura Nacional (Loman) já gera uma série de polêmicas envolvendo seu conteúdo. O projeto, esperado há anos pela magistratura, traz uma série de alterações que aumenta os benefícios e o poder dos magistrados, além de estabelecer novos parâmetros para a atuação do CNJ e para a punição de juízes envolvidos em casos de corrupção.

De um lado, as entidades formadas por magistrados defendem que as mudanças preveem a valorização da categoria. Por outro lado, há quem avalie que o projeto está desconectado da realidade econômica do país e que a nova Loman tem um objetivo corporativista.

Uma coisa é certa: a concessão de benefícios aos magistrados será bastante ampliada. O novo projeto prevê, entre outros pontos, ajuda de custo para mudanças, auxílio-moradia, auxílio-creche e auxílio-educação para dependentes, auxílio-plano de saúde e reembolso por despesas médicas e odontológicas não cobertas pelo plano de saúde.

As discussões sobre a nova Loman ainda prometem render muito.

"A política no Brasil se tornou uma coisa desagradável. Nada em vida pública me encanta mais"

MINISTRO APOSENTADO DO STF JOAQUIM BARBOSA, NEGANDO PRETENSÃO DE ENTRAR NA POLÍTICA.

CONCURSO DA DEFENSORIA

O tão esperado concurso para Defensor Público do Estado do Rio Grande do Norte está mais próximo do que nunca. A comissão está ultimando a pesquisa de mercado para contratar a banca que vai organizar o certame.

POUCAS VAGAS

O número de vagas deverá ser bem menor do que o esperado. Ao todo, existem 102 cargos de Defensor Público criados, mas só 38 estão ocupados. Mesmo assim, o concurso deverá ser para, no máximo, 20 vagas. Mais do que isso o orçamento da Defensoria não comporta.

70 ANOS DA JUSTIÇA ELEITORAL

A Justiça Eleitoral está comemorando 70 anos de sua reinstalação no Brasil. Para celebrar a data, o TRE do Rio Grande do Norte promoverá uma sessão solene nesta sexta-feira (12), às 10h, no Pleno da Corte eleitoral.

ENCONTRO DAS SOCIEDADES

Acontece amanhã, às 19h, no auditório da OAB-RN, o 1º Encontro Estadual das Sociedades de Advogados. Serão discutidos os principais aspectos societários, o Simples na advocacia, o papel da qualidade na gestão estratégica dos escritórios e o novo CPC.

HOMENAGEM AO DESEMBARGADOR EMÉRITO

O desembargador federal emérito do TRF5 Francisco Barros Dias recebe homenagem hoje, às 16h, no Pleno do Tribunal, em Recife. Barros Dias dedicou 28 anos de sua carreira à magistratura e se aposentou voluntariamente em abril deste ano. Ele voltou a advogar e continua lecionando na UFRN.

PROCURADOR É FAVORÁVEL À DEMOLIÇÃO

O procurador da República no RN Kleber Martins quer a demolição do Hotel Reis Magos. Ele é o autor do recurso que pede ao TRF5 para reformar a decisão da Justiça Federal do RN que proibiu a demolição do hotel. Ele alega que "tal prédio não serve nem nunca serviu sequer de ponto de visitação turística".

O juiz federal Marco Bruno Miranda e o desembargador do TRF5 Rogério Fialho durante curso promovido pela Escola da Magistratura Francesa na sede da Justiça Federal em Natal

Em Brasília, o novo ministro do STF Luiz Edson Fachin - que será empossado dia 16 - com o presidente da Caixa de Assistência dos Advogados do RN Paulo Coutinho

MEMÓRIAS DO VELHO OESTE

/ LITERATURA / JORNALISTA E ESCRITOR, TARCÍSIO GURGEL LANÇA LIVRO EM QUE REFAZ TRAJETÓRIA FAMILIAR E RECORDA A MOSSORÓ DA SUA INFÂNCIA

HENRIQUE ARRUDA
DO NOVO JORNAL

"A MOSSORÓ DE hoje em dia passa por um processo de verticalização que eu nem acho negativo, muito embora a cidade nunca tenha respeitado sua memória arquitetônica. O problema mesmo é o trânsito", comenta pacientemente o jornalista e escritor Tarcísio Gurgel, segurando um exemplar de "O Inventário do Possível".

O livro, o sexto escrito por ele, é também o primeiro no qual Tarcísio resolve olhar para as suas próprias memórias familiares, eliminando detalhes da jornada pessoal, como jornalista, e colocando em primeiro plano a própria família e a forte ligação com a "capital do oeste potiguar", a cidade de Mossoró.

"Esse livro começa quando toda a família sai de Areia Branca e minha mãe está grávida, não de mim, e sim de outro irmão. Eu sou o caçula da família, e só nasceria um ano depois", detalha Tarcísio, explicando que sua mãe ficou grávida 15 vezes, mas apenas nove filhos se desenvolveram, dos quais quatro já faleceram.

Aos 69 anos, a ligação com Mossoró ainda é forte, tanto que "O Inventário do Possível" será lançado inicialmente por lá, nesta quinta-feira na Biblioeca Ney Pontes Duarte, a partir das 19h. O natalense terá a sua vez apenas no dia 2 de julho, quando Tarcísio fará o lançamento oficial da obra no Teatro Alberto Maranhão, a partir das 19h.

"Essa data em Mossoró não tem a ver com os festejos juninos, e sim com o aniversário de Ione, minha esposa", explica dando um sorriso para a companheira que está dentro de casa, concentrada nas atividades do dia, e que certamente testemunhou muitos fatos escritos ao longo das 260 páginas da publicação.

"E não vá procurar uma vaga para estacionar no centro de Mossoró, porque se tiver pré-disposição ao enfarte é capaz de ter um", retoma o jornalista sobre a cidade de sua infância, tecendo ainda mais uma crítica ao que ele não vê mais hoje na cidade, o Rio Mossoró.

ARGEMIRO LIMA / NJ

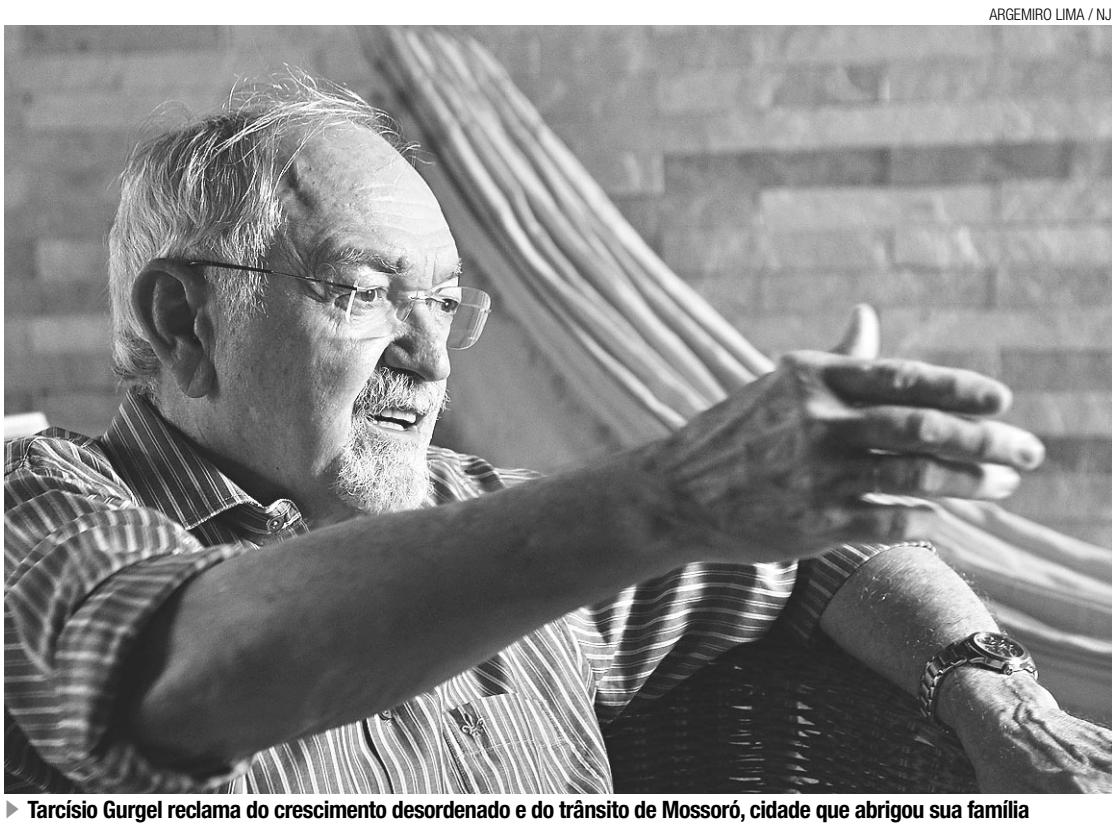

▶ Tarcísio Gurgel reclama do crescimento desordenado e do trânsito de Mossoró, cidade que abrigou sua família

"Eu nunca fui uma criança ribeirinha, mas me lembro de um episódio em que fui remar por lá com meus irmãos. O Rio que existe hoje é um verdadeiro esgoto a céu aberto. Mesmo levando em conta que seja um rio seco é parte importante da história da cidade", avalia, citando ainda a construção recente de uma empresa instalada no leito do rio.

"Eu não sei quem foi o gênio da urbanização mossoroense que permitiu a instalação de uma empresa de 'call center' bem no leito do rio, de uma margem à outra. Acho que esse foi o atestado de óbito do rio. É claro que gera empregos e que é bastante importante, mas deveria ter sido instalada em outro lugar da cidade", menciona.

Reconhecendo o lado passional do mossoroense, Tarcísio fala também sobre o episódio que mais lhe orgulha, assim como a todos seus conterrâneos: o dia em que a cidade expulsou Lampião e seu bando. Não por acaso, o episódio se tornou o espetáculo cultural mais famoso da cidade, com texto de Tarcísio.

"Todos os anos eu procuro assistir ao espetáculo, muito embora este ano a estreia tenha coincidido com o lançamento do livro", afirma o jornalista autor de "Chuva de Bala no País de Mossoró" desde a década de 70, como ele se lembra.

"A primeira encomenda de escrever o espetáculo surgiu em 1977, exatamente 50 anos depois do episódio da invasão, que foi em 1927", esclarece, elogiando todas as montagens, desde a "escandalosa", assinada por Antônio Abujamra até o tom mais atual de "opereta", moldado por João Marcelino e Danilo Guanais.

"Eu me lembro que o Chuva de Bala não foi criado para ser anual, e sim como uma das atrações do festejo, mas o apelo popular foi tão grande que ele cresceu muito com o passar dos anos e hoje é essa grandiosidade, até porque o mossoroense é muito passional com sua história e essa é uma daquelas que a gente escuta nas calçadas desde quando somos muito pequenos porque todo mundo conta", esclarece.

> "NÃO SEI QUEM FOI O GÊNIO DA URBANIZAÇÃO MOSSOROENSE QUE PERMITIU A INSTALAÇÃO DE UMA EMPRESA BEM NO LEITO DO RIO; FOI O ATESTADO DE ÓBITO"
>
> **Tarcísio Gurgel**
> Jornalista e escritor

MAIS DE 400 ENTREVISTAS NO "MEMÓRIA VIVA"

Muito embora tenha deixado sua própria jornada pessoal em segundo plano, é nela que Tarcísio encontra a explicação para a elaboração do livro que está sendo escrito por ele há cerca de dois anos, desde que a "inspiração necessária" surgiu em sua mente.

Tarcísio é idealizador, editor e apresentador do programa Memória Viva, na TV Universitária do Rio Grande do Norte (TVU/RN), no qual ele entrevista nomes importantes para a história do estado ou do país, já que Fernando Collor de Mello e Mário Soares (ex presidente de Portugal) estão entre os convidados.

Sem aguentar mais fugir da pergunta "e quando você mesmo será o entrevistado do Memória Viva", ele resolveu dar a resposta definitiva no livro. "E outra, como é que eu ia fazer isso? Ia botar um espelho no cenário?", comenta aos risos o jornalista que, por enquanto, não está no ar.

"A TV está passando por umas mudanças, mas acredito que no segundo semestre o programa volta para a grade de programação", diz Tarcísio, frisando que ao longo de cerca de 10 anos no ar, atração já coleciona mais de 400 entrevistas no arquivo da TV potiguar.

"Todas essas histórias sempre foram muito intensas para mim", afirma, relacionando suas entrevistas com a força que foi precisa para que finalmente tirasse da mente as linhas de "Inventário do Possível".

"Inventário porque faz uma relação com o cartório, e certamente com a ficção que o livro também traz, afinal de contas seria absurdamente chato acompanhar isso sem uma pitada dela. E Possível porque nem tudo obviamente está no livro, e sim um recorte", esclarece, reconhecendo a figura de seu falecido irmão Deífilo Gurgel como uma das mais importantes para a sua inserção no universo cultural.

"Cresci admirando meus irmãos, e o primogênito, Deífilo, eu já ouvia falar de seus feitos quando ainda era pequeno", comenta, lembrando-se que em 1961 ele veio para Natal apresentar uma adaptação de "Eles Não Usam Black-Tie" (Gianfrancesco Guarnieri) junto com o Teatro Escola de Amadores de Mossoró, o TEAM, e então se apaixonou pela capital potiguar, onde seu irmão já morava havia algum tempo.

"Em Mossoró eu conhecia somente Câmara Cascudo e Raimundo Nonato, e chegando aqui, meu irmão estava fazendo parte de uma publicação especial, a Coleção Mossoroense, junto de nomes como Dorian Gray e Sanderson Negreiros, e aí eu conheci de verdade a literatura potiguar", reconhece.

Tarcísio tinha 12 anos e um punhado de possibilidades em sua cabeça, até que mais um empurrãozinho foi fundamental, de seu tio Alexis, um soldado da polícia do Rio de Janeiro, que ao retornar para Natal se revelou "um tremendo leitor de jornais e revistas".

"Eu estava com uma baita catapora e ele me deu um exemplar de As Aventuras de Tom Sawyer, de Mark Twain, e acho que esse livro acendeu algo em mim... deu um click e eu soube que era aquilo que eu queria fazer, era mergulhar pela literatura e suas possibilidades", explica o jornalista.

"Depois eu fiquei em Natal porque acho que eu e a cidade nos escolhemos simultaneamente, sempre me senti muito à vontade aqui, assim como me sentia em Mossoró, e tenho certeza que essa sensação se deve muito a Deífilo", conclui Tarcísio.

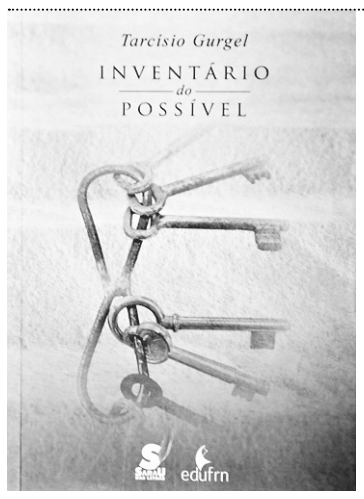

LANÇAMENTO

INVENTÁRIO DO POSSÍVEL
(Por: Tarcísio Gurgel)

Quando? **11 de junho**
Onde? **Mossoró, Biblioteca Ney Pontes Duarte**
Que horas? **19h**

NATAL

Quando? **Dia 02 de julho**
Onde? **Teatro Alberto Maranhão (TAM)**
Que horas? **18h**

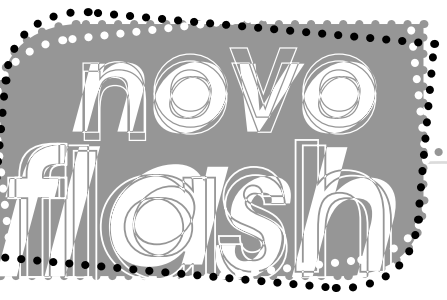

FOTOS: D'LUCA / NJ

Chiquinho Sorvetes, maior rede de sorvetes soft do Brasil, inaugura unidade na Engenheiro Roberto Freire

Fotos
1. Nilcele Freire e Rebeca Kann
2. Pamela Fagundes e Tamires Barros
3. Pedro Rogério e Jordana de Carvalho, os franqueados locais
4. Priscila Marques e Jessica Tavares
5. Samuel Franco e Diego Daniel representantes da franquia
6. Alex Rosado e Thuisy Macedo

Jota Oliveira

jotaoliveira@novojornal.jor.br

CHUVA DE ARROZ

Em cerimônia celebrada pelo Pe. Francisco Fernandes que fez um bonito sermão para os nubentes a igreja do Bom Jesus das Dores foi o templo da cerimônia religiosa que oficializou a união de Fernanda e André, sábado passado com recepção no Chaplin Recepções, em ocasião feliz com as presenças dos familiares e amigos dos noivos de Natal e Sampa, onde os noivos residem.

PRODUÇÃO

Clodualdo Bahia assinou a produção da noitada usando mix de flores brancas e amarelas e copos de leite, em arranjos altos e baixos deixando a igreja e o Chaplin clean, sem esquecer o verde fazendo a toalha da mesa do bolo nupcial assinado pela mãos de fada Tereza Vale. Grandes lustres de cristais transparentes com mini mangas e velas faziam o realce do grande salão que recebeu pista de dança, lounges e mesas altas. De dez!
Mesas de oito e dez lugares foram postas pelo salão do piso inferior e superior onde também foi criado o ambiente do bolo, docinhos de Kiara e bem casados from Sampa. No piso inferior também a mesa gourmet com uma variedade de entradas e serviço de divertimentos de boca no volante faziam os sabores. No piso superior mesa/bufê com a supervisão da competente Anita sempre atenta ao serviço de reposição de entradas de saladas, Ravioli, lagosta, filet e camarão. Mais guarnições de arroz, vegetais grelhados, batata gratinada. Delicia!

REQUEBROS

No palco seleção do DJ Luiz Couto e repertório da banda Amistard levaram os festeiros, começando pelos noivos, a caírem nos requebros lotando a pista de dança até alta madrugada, numa noite feliz com a descontração dos noivos contagiando a todos.

VISITA

Em fim de semana natalense Nadja Dumaresque e o marido formavam mesa no almoço de domingo no Talher na companhia Dal Santos e Tania e matriarca Cidinha Dumaresque. Ocasião de bons papos na simpática companhia do quinteto. Nadja reside em Recife já sendo considerada filha da terra e vem sempre a Natal visitar dona Cidinha, aproveitando para rever a amiga Tania numa amizade de mais de quarenta anos.

CEDIDA

Em noite de chuva de arroz no Chaplin elas vestiram a mesma cor: Nininha Costa e Lorena Galvão

JOÃO NETO

Em tempo de verão a descontração de Carlos Alexandre Câmara e Terezita

HELP

Os moradores de Areia Preta através da AMAP se juntando e pedindo socorro às autoridades uma solução para a segurança daquele bairro, que vem numa onda de constantes assaltos, principalmente na Rua Pinto Martins. Aliás, o Governador e o Prefeito são moradores do bairro.

LANÇAMENTO

A jornalista Glácia Marillac está lançando seu primeiro livro "O Amor é... - 108 poemas para simplificar a vida", nesta quarta em sessão autógrafos no Teatro Alberto Maranhão, às 19 hs. Ocasião com apresentações de música e poesias sobre o amor com o Grupo Auta de Luz.

LEGADO

Passado quase um ano da Copa do Mundo, metade do "legado" previsto ainda não foi entregue. Das 44 obras de mobilidade urbana que deveriam ser entregues para o Mundial, 20 não ficaram prontas. Na verdade o padrão Fifa foi investido na corrupção! Leia em JotaOliveira.com.br

OPOSITORA

A ex-ministra Marina Silva tenta convencer o ator Marcos Palmeira, atualmente no PSB, a migrar para a Rede, e se candidatar à Prefeitura do Rio de Janeiro em 2016. E em recente entrevista Marina criticou Dilma dizendo que durante a campanha presidencial a presidente acusou, mas hoje quem tira comida do trabalhador é ela.

JOÃO NETO

Em recente acontecimento social a descontração do casal cirurgião plástico Roberio Brandão/Aletheia

Carpe Diem

"Se o momento é de crise, não te pertubes, segue.... Serve e ora, esperando que suceda o melhor. Queixas, gritos e mágoas são golpes em ti mesmo. Silencia e abençoa, a verdade tem voz." (Chico Xavier)

ENCRENCA

A polícia britânica teria acompanhado a supermodelo Kate Moss em seu desembarque no aeroporto de Londres por mau comportamento durante um voo da EasyJet, segundo a rede BBC. A polícia disse que ajudou a tripulação a retirar uma passageira do avião por "manter uma conduta prejudicial".

PUNIÇÃO

O Supremo Tribunal saudita confirmou a pena de Raif Badawi, condenado por insulto ao islã num blog e fórum de discussão: dez anos de prisão, mil chibatadas e uma multa em dinheiro. Isso é mais ou menos o que o governo do PT pretende fazer com a liberdade de imprena no Brasil. Leia em JotaOliveira.com.br

ATRASOS

Prevista inicialmente para 2012, a transposição do Rio São Francisco orçada em R$ 8,2 bilhões, deve atrasar mais dois anos e ser concluída só em 2017. E pior, o custo da obra ainda deve passar por reajuste, conforme afirmou o ministro Gilberto Occhi. Leia em JotaOliveira.com.br

GENEROSO

Um dos homens mais ricos da Índia renunciou a sua fortuna para virar monge jainismo, uma das religiões mais rigorosas e tradicionais da Ásia. Bhanwarlal Doshi criou um império do plástico avaliado em US$ 600 milhões pela revista Forbes. Leia em

H.C

André e Fernanda recebendo a benção do celebrante Pe. Francisco Fernandes

JotaOliveira.com.br

DAMA

A cantora Bibi Ferreira completou 93 em cima do palco - sua maior paixão. "Fiz 25 anos, teve festa. Estou cansada. Ganhei tanto presente que a minha cama está cheia de coisa, ainda não abri nem metade", brincou com a platéia logo no início do show dedicado a Frank Sinatra, no Rio. Leia em JotaOliveira.com.br

DE VOLTA

Depois do sumiço na televisão e uma longa temporada pelos Estados Unidos, o humorista Tom Cavalcante volta a Globo no dia 21 em uma apresentação no Domingão do Faustão e deverá repetir a dos mais cinco ou seis vezes até o final do ano. Leia em JotaOliveira.com.br

INEFICAZ

Um estudo feito na Faculdade de Medicina de Northwestern, em Chicago, concluiu que não há benefícios em se comer placenta, e não há evidências de que o consumo dê mais energia, ajude na amamentação, promova a elasticidade da pele ou que reduza as dores. Leia em JotaOliveira.com.br

GASTRONOMIA

O II Festival Gastronômico Junino está de volta à praça Pedro Velho, de 18 a 24 de junho. Com tendas, restaurantes, quiosques de comidas típicas, shows musicais, quadrilhas juninas e a famosa Cozinha Show original, com palestras e chefs preparando pratos ao vivo.

CRITÉRIO

Uma segurada do INSS que recebia auxílio-doença por depressão grave teve seu benefício cortado após colocar fotos em que aparece feliz nas redes sociais.
- Essa é a forma de critério que o INSS do governo petista encontrou para avaliar a doença de uma segurada? Leia em JotaOliveira.com.br

COLORIDOS

E mais uma vez a Parada Gay, que aconteceu em SP fim de semana passado, reuniu milhares de pessoas que não buscam só festa, e sim exigem respeito e reivindicam direitos. Inclusive teve um grupo de evangélicos que pediam desculpas pela forma como a igreja trata a comunidade LGBT.

SIMPATIZANTE

O ator Cauã Reymond surpreendeu ao publicar em seu Facebook uma foto onde aparece vestido de mulher. Com uma peruca loira, batom vermelho e lentes de contato azuis, ele escolheu o clique para manifestar seu apoio à causa gay: "que as pessoas aprendam a respeitar as diferenças", escreveu. JotaOliveira.com.br

MOVIMENTO

>Os Nonatos e Rogerinho do Acordeon se apresentam no Projeto Seis e Meia desta terça no TAM, às 18h30.> Será aberta nesta quarta-feira, na Galeria Newton Navarro, a exposição Diálogos às Vistas – Tradição/Contemporaneidade.

CEDIDA

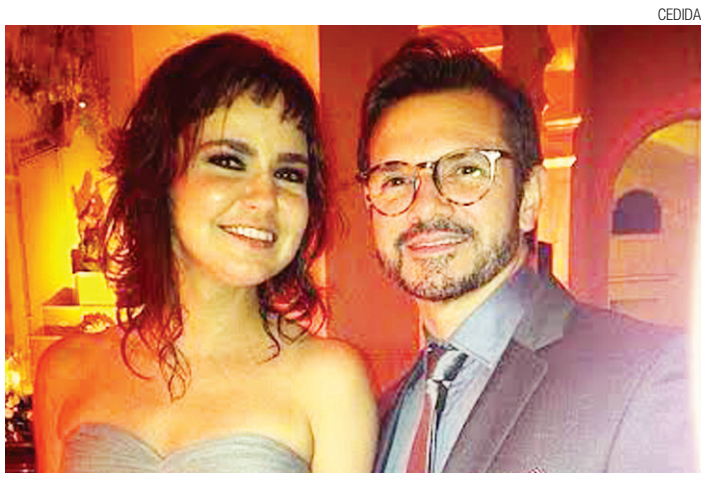

Celebrando os noivos Fernanda e André, os mais queridos Juliana Melo e Cacio Paiva

Esportes

Editor
Luan Xavier

E-mail
luanxavier@novojornal.jor.br

Fones
84 3342.0358 / 3342.0350

CASA DE SAÚDE SÃO LUCAS S/A
CNPJ Nº 08.319.329/0001-21 - NIRE Nº 24300002319
ASSEMBLEIA GERAL ORDINÁRIA - EDITAL DE CONVOCAÇÃO

Ficam convocados os Srs. Acionistas desta Companhia, para Assembleia Geral Ordinária, que se realizará no dia 12/06/2015, às 08h30min, em sua sede social na Rua Maxaranguape, nº 614, Natal/RN, a fim de deliberar sobre a seguinte ordem do dia: a) Prestação de contas dos administradores, exame, discussão e votação das demonstrações financeiras relativas ao exercício social encerrado em 31/12/2014; b) Destinação do lucro líquido do exercício encerrado e distribuição de dividendos; c) Eleição da Diretoria para o triênio; d) Fixação de honorários dos Administradores. Natal, 04/05/2015. **Tarcísio Duarte Barros-Diretor**

PREFEITURA MUNICIPAL DE RUY BARBOSA
RETIFICAÇÃO DO EXTRATO DA CHAMADA PÚBLICA Nº 01/2015

A Prefeitura Municipal de Ruy Barbosa/RN, torna pública a **RETIFICAÇÃO** do **EXTRATO DA CHAMADA PÚBLICA N.º 01/2015**, conforme **matérias publicadas no dia 03 de Junho de 2015**, no Diário Oficial do Estado do Rio Grande do Norte; Diário Oficial dos Municípios do Rio Grande do Norte - FEMURN; Diário Oficial da União; e Novo Jornal. **Onde se lê** "realizará no período de 03/06/2015 a 19/06/2015" - **Leia-se** "realizará no período de 03/06/2015 a 29/06/2015"; **e onde se lê** "A sessão pública (...) será no dia 19/06/2015" - **Leia-se** "A sessão pública (...) será no dia 29/06/2015". As demais informações mantem-se inalteradas.

Ruy Barbosa/RN, em 08 de junho de 2015.
A Comissão.

EDITAL DE CONVOCAÇÃO DE ASSEMBLEÍA GERAL ELEITORAL PARA ELEIÇÃO DA DIRETORIA E CONSELHO FISCAL

A ASSOCIAÇÃO BENEFICENTE MUÇULMANA DO RIO GRANDE DO NORTE - ABMRN, CNPJ: 10.427.467/0001-76, convoca todos os sócios para comparecer na Assembleia Geral eleitoral a se realizar no dia 19 de julho de 2015 (domingo), em sua sede, situada na Rua Praia de Ponta Negra Nº 9069 – Ponta Negra, Natal/RN, às 16h em primeira convocação, com a presença de metade mais um dos associados, e às 16h:30min, em segunda e última convocação, com os associados presentes, tendo a seguinte ordem do dia: 01 – Eleição e Posse da diretoria e conselho fiscal.

Natal, 9 de junho de 2015.
Convocante: Expedito Ferreira Gonçalves.
Coordenador da Junta Governativa temporária da ABMRN

SECRETARIA DE ESTADO DA EDUCAÇÃO E DA CULTURA
COMISSÃO ESPECIAL DE LICITAÇÃO - CEL/SEEC
AVISO DE LICITAÇÃO
PREGÃO PRESENCIAL Nº 001/2015/SRP - 7ª DIREC/SEEC/SANTA CRUZ
PROCESSO: PGE 246136/2014-1

O Pregoeiro da Comissão Especial de Licitação, no uso de suas atribuições, torna pública a abertura do Pregão Presencial - SRP, em referência, para o dia **18/06/2015, às 09h:00** (Horário Local), cujo objeto é: **Registro de preços para contratações futuras de gêneros alimentícios da alimentação escolar dos alunos matriculados nas Escolas da Rede Estadual de Ensino do Estado do Rio Grande do Norte, jurisdição da 7ª Diretoria Regional de Educação e Cultura - DIREC - SANTA CRUZ/RN**, conforme o Anexo I. O Edital encontra-se à disposição dos interessados através dos sites: www.rn.gov.br.

Natal/RN, 08 de junho de 2015.
José Gilvan de Lima - Pregoeiro- 7ª DIREC/SEEC

PREFEITURA MUNICIPAL DE SERRA CAIADA/RN
AVISO DE LICITAÇÃO - EDITAL DE PREGÃO PRESENCIAL Nº 016/2015

O Pregoeiro da Prefeitura Municipal de Serra Caiada/RN, nomeado pela Portaria Nº 004/2015 de 06.01.2015 torna público o **Pregão nº 016/2015**, com o objetivo de **Registro de preços para Aquisição futura de Veículos Ambulância simples remoção para atender as necessidades do fundo municipal de saúde deste município**, de acordo com as informações constantes no anexo I - Termo de Referência deste edital. Os envelopes relativos a Proposta de Preços e Documentação poderão ser entregues até o dia **23 de junho de 2015 a partir das 09:00 horas**, na Sala de Licitações na sede da Prefeitura Mun. de Serra Caiada, sito a Rua Nossa Senhora da Conceição, 276 - Centro - Serra Caiada/RN. Esclarecimentos e o Edital contendo maiores informações serão prestados e entregues pelo Pregoeiro, de Segunda a Sexta-Feira, das 08h às 12 horas aos interessados, na sede da Prefeitura Municipal, no endereço acima mencionado, pelo e-mail: cpl.pmsc@gmail.com ou pelo telefone (84) 3293-0038.

Serra Caiada/RN, em 08 de junho de 2015
Rubens Suassuna Carneiro - Pregoeiro da Prefeitura Municipal de Serra Caiada/RN.

Mãos de Arte
Shopping do Artesanato
EDITAL DE CONVOCAÇÃO

Prezados (as) Condôminos (as),
Vimos através do presente edital, convocarV. Sas. para participarem da Assembléia Ordinária na data de 16/06/2015, às19h00min em 1ªchamada, com (2/3) dois terços dos condôminos, e às19h30min em segunda e última chamada, a qual iniciará com qualquer número,na Praça de Alimentação, localizada no 3º andar deste condomínio, situado na Av. Presidente Café Filho nº 1750 – Praia dos Artistas, Natal RN, para deliberarem sobre a seguinte pauta do dia:
1.Eleição de Síndico e Subsíndico.
1.1 O prazo para o registro das chapas concorrentes na administração encerrar-se-á ás 18 horas do dia 13/06/2015.
1.2 O mandato será de 02 (dois) anos conforme cláusula XIX da Convenção do Condomínio.
2.Eleição do Conselho Consultivo.
2.1 Os candidatos a composição do conselho deverão registrar-se na administração até as 18 horas do dia 13/06/2015 do corrente.
As deliberações da Assembléia Extraordinária serão obrigatórias para todos os condôminos independentemente de seu comparecimento ou de seu voto.
Os condôminos que não puderem comparecer, poderão fazer-se representar por procurador munido de procuração com firma reconhecida e com poderes específicos de representação.
Salientamos que o voto do condômino só será válido se o mesmo estiver quites com suas obrigações, isto é, adimplente junto ao Condomínio.

Natal, 06 DE JUNHO DE 2015.
Atenciosamente,
Condomínio Mãos de Arte Shopping do Artesanato - CNPJ: 13.554.446/0001-00
Luciana Lopes de Oliveira - Síndica

PREFEITURA MUNICIPAL DE GUAMARÉ/RN
AVISOS DE LICITAÇÃO

O **Pregoeiro Oficial do Município de Guamaré/RN**, objetivando o grau de competitividade preconizado pela administração pública, torna público que estará realizando a(s) licitação(ões) abaixo descrita(s), a ver:
- PREGÃO PRESENCIAL (SRP) Nº 053/2015 - Processo Administrativo nº 3.282/2015, que tem por objeto o **REGISTRO DE PREÇOS PARA EVENTUAL CONTRATAÇÃO DE EMPRESA ESPECIALIZADA NO FORNECIMENTO DE MEDICAMENTOS E FÓRMULAS MANIPULADAS, VISANDO ATENDER AS NECESSIDADES DOS USUÁRIOS DO SISTEMA ÚNICO DE SAÚDE E DEMAIS SERVIÇOS DE SAÚDE DA SECRETARIA MUNICIPAL DE SAÚDE DE GUAMARÉ/RN, conforme quantidades, condições e especificações constantes no Anexo I - Termo de Referência do Edital**, cuja sessão inicial está marcada para o dia **22 DE JUNHO DE 2015, pelas 09:30h**;
- PREGÃO PRESENCIAL (SRP) Nº 054/2015 - Processo Administrativo nº 3.278/2015, que tem por objeto o **REGISTRO DE PREÇOS PARA EVENTUAL CONTRATAÇÃO DE EMPRESA ESPECIALIZADA OBJETIVANDO A AQUISIÇÃO DE MATERIAIS PERMANENTES PARA OS LABORATÓRIOS CLÍNICOS DO HOSPITAL MANOEL LUCAS DE MIRANDA E DA UNIDADE DE PRONTO ATENDIMENTO FRANCISCA MARIA DA CONCEIÇÃO, VINCULADOS A SECRETARIA MUNICIPAL DE SAÚDE DE GUAMARÉ/RN, conforme quantidades, condições e especificações constantes no Anexo I - Termo de Referência do Edital**, cuja sessão inicial está marcada para o dia **22 DE JUNHO DE 2015, pelas 15:30h**; e
- PREGÃO PRESENCIAL (SRP) Nº 055/2015 - Processo Administrativo nº 2.653/2015, que tem por objeto o **REGISTRO DE PREÇOS PARA EVENTUAL CONTRATAÇÃO DE EMPRESA ESPECIALIZADA OBJETIVANDO A AQUISIÇÃO DE MATERIAL PERMANENTE (MÓVEIS), VISANDO ATENDER AS NECESSIDADES DAS UNIDADES BÁSICAS DE SAÚDE DO MUNICÍPIO DE GUAMARÉ/RN, conforme quantidades, condições e especificações constantes no Anexo I - Termo de Referência do Edital**, cuja sessão inicial está marcada para o dia **23 DE JUNHO DE 2015, pelas 08:30h**.
A(s) referida(s) sessão(ões) será(ão) realizada(s) no **Setor de Licitações**, localizado no térreo do prédio sede da **Prefeitura Municipal de Guamaré/RN**, situado na **Rua Luiz de Souza Miranda, 116, Centro, Guamaré/RN**. O(s) Edital(is) e seus anexos, com as condições e especificações, encontra(m)-se à disposição dos interessados no **Setor de Licitações**, no endereço acima indicado, das **08:00h às 12:00h**, de **segunda a sexta-feira**, em dias de expediente. O(s) Edital(is) poderão ser requeridos por meio do email cpl.guamare@gmail.com, através de solicitação contendo o timbrado da requerente e assinado por representante habilitado. Quaisquer esclarecimentos poderão ser prestados no endereço indicado ou através dos telefones: (84) 3525-2966 / 3525-2960 / 3525-2166.

Guamaré(RN), 08 de Junho de 2015.
Clênio Cley Cunha Maciel - Pregoeiro

HORA DE PARAR

/ SÉRIE C / FORA DO G4 APÓS EMPATE COM SALGUEIRO-PE, AMÉRICA TERÁ 18 DIAS ATÉ O PRÓXIMO COMPROMISSO; FERNANDES PREFERIA QUE COMPETIÇÃO NÃO PARASSE

FRANKIE MARCONE / NJ

Treinador Roberto Fernandes terá tempo de ajustar equipe para volta da Série C

SERÃO 18 DIAS sem jogos oficiais pela Série C do Campeonato Brasileiro a partir de agora. Diferente das Séries A e B, enquanto a Copa América estiver em atividade, a Terceirona não terá nenhum confronto. Com isso, o Dragão só volta a campo no dia 27 de julho, em jogo diante do Vila Nova-GO, no estádio Serra Dourada.

Enquanto isso, o técnico Roberto Fernandes terá a missão de reorganizar o time em busca do G4. Hoje o Alvirrubro é o 6º colocado do Grupo A com cinco pontos conquistados em quatro jogos. O empate inesperado com o Salgueiro-PE na Arena das Dunas no domingo deixou fará com que o Dragão permaneça fora da zona de classificação durante esta paralisação.

Apesar do resultado e dos desfalques frequentes no time, se engana quem pensa que o técnico do Dragão gostou da pausa na competição.

Isso porque, para Fernandes, a Série C já dá o espaço suficiente para trabalhar de uma partida para a outra.

"Para mim atrapalha. Na Série C você só joga em final de semana. Então, temos tempo suficiente para recuperar o grupo de um jogo para o outro. Um jogador que, por exemplo, fica fora de uma partida, tem 15 dias de recuperação", avalia.

Apesar disso, o treinador acredita que precisa usar esse espaço de maneira eficiente para a equipe voltar forte na segunda parte do campeonato.

"Mas não vamos levar isso como desculpa porque para pra todo mundo. Se prejudicar, vai prejudicar todo mundo. Eu acho que, como é uma coisa para todos, aquele que souber aproveitar melhor essa parada vai poder voltar para o restante da competição mais forte e jogando um futebol melhor", diz.

Fernandes admite, no entanto, que esse é o momento para reavaliar o desempenho do time e, principalmente, não ter desespero. "Vamos aproveitar essa parada para trabalhar e recuperar, rever algumas coisas que a gente vem alertando, e recuperar esses dois pontos perdidos em casa, jogando fora de casa. A competição permite isso aí. Estamos na quarta rodada, restam 14 rodadas pela frente e eu tenho certeza absoluta que nós vamos brigar e vamos estar classificados ao final da 18ª rodada", completa.

O tempo pelo menos será suficiente para conhecer melhor os adversários seguintes, já que a tabela do Dragão não é nada amigável depois do retorno. Primeiro encara o vice-líder Vila Nova-GO, no estádio Serra Dourada. Depois, mais um confronto fora de casa: diante do líder invicto Fortaleza-CE, no Ceará.

"Temos que pensar jogo a jogo. Faremos dois jogos fora de casa quando voltarmos ao campeonato, contra Vila Nova e Fortaleza. Serão dois jogos complicados porque as duas equipes estão na parte de cima da tabela. Mas vamos trabalhar, visar primeiro o Vila Nova, focar esse jogo para que possamos ter um resultado positivo em Goiânia", acredita o volante Zé Antônio.

O jogador, que com ausência de Cascata atuou com a braçadeira de capitão diante do Salgueiro-PE, também preferia que a competição seguisse neste momento.

"Seria bom para a gente continuar também. O calendário da Série C é diferente das outras competições e para muitos pode acabar em outubro, enquanto os que seguem vão mais adiante. Essa pausa vai prorrogar um pouco mais o campeonato. Eu, particularmente, queria continuar jogando porque a gente vai estar treinando normalmente. É uma pausa de 20 dias de jogos, mas não de treinamento. A gente vai estar treinando forte para voltar bem", conclui.

/ BRASIL /

Seleção se prepara para último amistoso

RAFAEL RIBEIRO

Dunga quer time competitivo e com consciência de jogo coletivo

A SELEÇÃO BRASILEIRA viajou ontem para a cidade de Porto Alegre, onde encara Honduras amanhã, no estádio Beira-Rio.

Esse será o último compromisso do time de Dunga antes da Copa América do Chile, que começa para a Seleção Canarinho no próximo domingo, diante do Peru.

O atacante Neymar, que ainda não se apresentou, era esperado na noite de ontem já na cidade gaúcha. O jogador não participou do confronto diante do México, no domingo passado, pois havia entrado em campo pelo Barcelona na final da Liga dos Campeões da Europa no sábado. O jogador, inclusive, marcou o último gol do time catalão na vitória por 3 a 1 diante da Juventus.

Depois da vitória por 2 a 0 ontem contra o México, o técnico Dunga destacou mais uma vez que quer o time com o intuito competitivo e uma consciência de jogo coletivo.

"Você não pode ver só a bola. Quem vê só a bola não sabe nada de futebol", disse na coletiva no domingo no Allianz Parque.

Ele foi questionado se esteve em dúvida quanto à convocação dos jogadores que atuam fora dos principais centros do futebol mundial. "Havia essa desconfiança sobre o Diego Tardelli e sobre o Everton Ribeiro. Convocá-lo e colocá-lo para jogar era importante para ele (Tardelli) se sentir seguro", disse.

Além deles, Dunga também elogiou o jovem volante Fred, que, assim como grande parte do grupo, participará de uma competição oficial com a camisa do Brasil pela primeira vez.

O jogador do Shaktar Donetsk, da Ucrânia, foi convocado para a vaga de Luiz Gustavo, que passou por cirurgia ontem.

"É o que eu digo. A gente tem de entender que é preciso ver além do campo. Esses meninos que vão jogar num país que tem 10 meses de inverno, que moram em hotel, que enfrentam dificuldades, têm personalidade forte", avalia.

O volante inclusive sentiu dores na coxa durante o confronto com os mexicanos, mas não preocupa, segundo o departamento médico da Seleção. O lateral direito Danilo está com o tornozelo direito inchado, causado por uma pancada no primeiro tempo da partida, e ainda passará por avaliações. Já o atacante Robinho está praticamente recuperado. O atacante não participou no confronto diante dos mexicanos.