



## A disputa mais gostosa é fora dos gramados

Paralela à disputa pelo Campeonato Potiguar, ocorre uma outra: a escolha da musa do torneio deste ano, que está mobilizando torcedores dos 8 clubes. A vencedora será conhecida na próxima segunda-feira. Saiba como votar. **Esportes #10**



NOVO WHATS (84) 99113-3526  
@NovoJornalRN  
novojournal.rn.br



BAIXE O NOSSO APP

EXEMPLAR DE ASSINANTE

# NOVO

R\$ 2,00

Ano 6  
#2046  
Natal-RN  
Quarta-Feira  
4 / Maio / 2016



**Roda Viva**  
[ Cassiano Arruda ]

Falta de interesse no leilão por geração de energia eólica não representa fim de um ciclo. **#4**

# Janot denuncia Lula, quer Dilma investigada e inclui Henrique Alves na operação Lava Jato

Com base em delação de Delcídio do Amaral, procurador-geral da República denuncia ex-presidente, anuncia pedido de investigação contra Dilma Rousseff e pede para incluir na Lava Jato Lula, Cunha, Henrique Alves e outros 28. **Política #2**



**Cena Urbana**  
[ Vicente Serejo ]

Se Temer assumir, não valerão mais os patos da Fiem; no jogo de verdade, valem a palavra e o gesto. **#5**



ELZA FIÚZA / ABR



JOSÉ CRUZ / ABR



FÁBION RODRIGUES POZZEBOM / ABR



MARCELO CAMARGO / ABR



FÁBIO CORTEZ / NOVO

// Para Rodrigo Janot, Lula tentou comprar o silêncio de Cerveró e Dilma quis obstruir Lava Jato. Já Cunha, Henrique e outros 29 são suspeitos de corrupção e lavagem de dinheiro



**Artigo**  
[ Sílvio Andrade ]

Está nas mãos do STF esclarecer as dúvidas sobre se um réu, Cunha, pode assumir a presidência. **#5**



IVANÍZIO RAMOS / ASSECOM

// Diretor-geral do Detran-RN, Júlio César Câmara (c) defende que trânsito seguro é responsabilidade de todos

## Secretárias de Educação e Saúde elegem desafios

Novas secretárias de Educação, Cláudia Santa Rosa, e Saúde, Eulália Albuquerque, tomam posse e elegem o que consideram seus maiores desafios nas duas áreas. A primeira pretende

apostar no diálogo e no planejamento. A segunda, quer diagnosticar e curar os principais problemas da pasta. E já pretende apresentar projetos para ter resultados nos primeiros 30 dias. **Política #3**



**Jornal De**  
[ Daniel Menezes ]

Se movimentos sociais não querem ser criminalizados, basta não produzir atividade criminosas. **#6**

## Natal condenada a pagar R\$ 380 mil a construtora

Tribunal de Justiça do RN mantém sentença que proíbe a continuidade da construção de um edifício nas proximidades do Morro do Careca, em Ponta Negra, zona Sul

da capital; e condena a Prefeitura de Natal ao pagamento de R\$ 380 mil à empresa Solaris Empreendimentos em razão de danos materiais e morais. **Cidades #13**

## Nova campanha educativa do Detran é lançada **Cidades #12**

## Segundo estudo, Areia Preta tem 68 apartamentos à venda **#15**



## A tocha chega ao Brasil e cai na estrada

A tocha olímpica chega ao Brasil e inicia hoje peregrinação por 327 cidades brasileiras, percurso que vai durar 95 dias e inclui o RN, em junho. **Esportes #11**



MARCELLO CASAL JR. / ABR

# Janot vai pedir inquérito contra Dilma por obstrução à Lava Jato

Com base em delação de Delcídio do Amaral, procurador quer permissão para investigar a presidente e o ex-presidente Lula sob a acusação de que eles tentaram obstruir operação

Por Isadora Peron  
Da Agência Estado

O procurador-geral da República, Rodrigo Janot, decidiu que já há elementos suficientes para pedir a abertura de um inquérito no Supremo Tribunal Federal (STF) contra a presidente Dilma Rousseff e o ex-presidente Luiz Inácio Lula da Silva. Os dois serão investigados juntos, sob a acusação de tentar obstruir as investigações da Operação Lava Jato.

A investigação tem como base a delação premiada do senador Delcídio Amaral (sem partido-MS) e o imbróglio causado pela tentativa de Dilma indicar Lula para ministro-chefe da Casa Civil. Para que a presidente seja formalmente alvo de inquérito no STF, o procedimento ainda precisa ser autorizado pelo ministro Teori Zavascki.

Para os procuradores do grupo de Janot, a nomeação de Lula para o ministério fez parte de um "cenário" em que foram identificadas diversas tentativas de atrapalhar as investigações criminais da Lava Jato, que apura o esquema de corrupção na Petrobras.

Em parecer enviado ao Supremo, Janot diz que a decisão de Dilma de transformar Lula em ministro teve a intenção de "tumultuar" o andamento das investigações ao tentar retirar o caso do ex-presidente das mãos do juiz Sérgio Moro, responsável pela Lava Jato na primeira

instância.

Esse entendimento foi reforçado após o vazamento de conversas telefônicas entre Dilma e Lula. Em uma delas, a presidente afirma que vai enviar o termo de posse com antecedência para que o petista use caso seja necessário.

Em sua delação, Delcídio também fez declarações nesse sentido. Ele citou como exemplo uma investida do Planalto sobre o Judiciário para influir nas investigações com a suposta indicação do ministro do Superior Tribunal de Justiça Marcelo Navarro Ribeiro Dantas.

A decisão de Janot de pedir uma investigação contra Dilma acontece no momento em que o Senado se prepara para votar o pedido de impeachment da presidente. Se o processo for aprovado pela maioria do plenário, Dilma ficará afastada do cargo por até 180 dias e o vice, Michel Temer, assume a Presidência no seu lugar.

Dilma, no entanto, continua com foro privilegiado até a análise sobre o processo que pede o seu afastamento ser concluída pelo Congresso. Por isso, a competência sobre os casos que envolvem Dilma permanece do Supremo.

No ano passado, Janot descartou a possibilidade de investigar a presidente mesmo após menção ao nome de Dilma por delatores da Lava Jato. Pela Constituição, alegou o procurador, não caberia uma investigação de presidente da República durante o mandato por atos alheios ao período e à função de presidente.



// Dilma Rousseff, à beira do impeachment; e Lula, investigado e denunciado por obstrução da justiça

## PGR denuncia Lula ao STF

Gustavo Aguiar  
Da Agência Estado

O procurador-geral da República, Rodrigo Janot, ofereceu denúncia ao Supremo Tribunal Federal (STF) contra o ex-presidente Luiz Inácio Lula da Silva na Lava Jato. O petista foi incluído no inquérito que investiga o senador Delcídio Amaral (sem partido-MS). A acusação contra Delcídio é de oferecer facilitação de fuga ao ex-diretor da Petrobras Nestor Cerveró, na tentativa de evitar sua delação premiada.

Janot apresentou um aditamento à denúncia, já oferecida ao STF, contra Delcídio, seu assessor, Diogo Ferreira, o banqueiro André Esteves e o ex-advogado de Cerveró, Edson Ribeiro, por tentarem comprar o silêncio do ex-diretor da estatal. No aditamento, o procurador-geral da República incluiu, além de Lula, o pecuarista Carlos Bumlai e seu filho, Maurício.

De acordo com Janot, os áudios captados pelo filho de Cerveró, Bernardo, deram "novos contornos" às

investigações. Foi possível constatar que Lula, Bumlai e Maurício também atuaram na tentativa de comprar o silêncio de Cerveró "para proteger outros interesses, além daqueles inerentes a Delcídio e a André Esteves".

O inquérito em questão tramita sob sigilo na Suprema Corte e, até esta terça-feira, não se sabia da inclusão de Lula no processo. A denúncia original foi oferecida em dezembro do ano passado ao STF e apura a tentativa do grupo de embarçar as investigações da Lava Jato.

## PMDB atuou na venda de emendas

Liderado pelo presidente da Casa, Eduardo Cunha, a cúpula do partido atuou na venda de requerimentos e emendas parlamentares para beneficiar empreiteiras investigadas na Operação Lava Jato. "Além de atuarem diretamente na indicação política de pessoas para postos importantes da Petrobras e da CEF há evidências de que esse grupo o atuou também na 'venda' de requerimentos e emendas parlamentares, seja para beneficiar empresas, tais como o Grupo OAS, a Odebrecht, argumentou Janot.

Para o procurador, houve participação do senador Jader Barbalho (PMDB-PA) na nomeação de diretores da Petrobras em troca de pagamentos. Janot cita no pedido um dos acordos de delação premiada do senador Delcídio do Amaral. "Em um jantar na casa de Jader Barbalho, em Brasília, na qual estavam presentes também Renan Calheiros, Sérgio Machado e Paulo Roberto Costa, Nestor Cerveró comprometeu-se a dar US\$ 6.000.000,00 aos políticos do PMDB, cujo dinheiro das propinas seria proveniente dos contratos firmados pela Petrobras nas aquisições dos navios-sonda Petrobras 10.000 e Vitória 10.000", diz o texto.

## PGR pede investigação de Lula, Cunha, Henrique e outros 28

André Richter  
da Agência Brasil

O procurador-geral da República, Rodrigo Janot, pediu ao Supremo Tribunal Federal (STF) a inclusão do ex-presidente Luiz Inácio Lula da Silva, de três ministros do governo, do presidente da Câmara dos Deputados, Eduardo Cunha, e de parlamentares do PMDB, entre outros acusados, no principal inquérito da Operação Lava Jato.

A petição chegou ao Supremo no dia 28 de abril, mas só foi tornada pública hoje. Janot pediu ao ministro Teori Zavascki, relator dos processos da Lava Jato no Supremo, a inclusão de 31 pessoas no inquérito que investiga os supostos crimes de lavagem de dinheiro, corrupção e formação de quadrilha.

Além de Lula e dos ministros, são citados os senadores Jader Barbalho (PMDB-PA) e Delcídio Amaral (ex-PT-MS), e os deputados Eduardo Cunha (PMDB-RJ), Eduardo da Fonte (PP-PE), Aguinaldo Ribeiro, André Moura, Arnaldo Faria de Sá, Altineu Cortês e Manoel Junior, além do ex-ministro Henrique Eduar-

do Alves, o assessor da Presidência, Giles de Azevedo, a ex-ministra Erenice Guerra, o ex-ministro Antonio Palocci, o pecuarista José Carlos Bumlai, o presidente do Instituto Lula, Paulo Okamoto, o banqueiro André Esteves, o ex-ministro Silas Rondeau, o empresário Milton Lyra, o lobista Jorge Luz, o ex-presidente da Transpetro Sergio Machado, o ex-presidente da Petrobras José Sérgio Gabrielli, o doleiro Lucio Bohna Funaro, Alexandre Santos, Carlos Willian, João Magalhães, Nelson Bornier e a ex-deputada Solange Almeida, aliada de Eduardo Cunha.

O inquérito conta atualmente com 39 investigados, entre parlamentares e operadores do esquema de corrupção da Petrobras. Caso o ministro Teori Zavascki, relator da Lava Jato no STF, aceite o pedido de Janot, o inquérito passará a ter 69 investigados.

Ao pedir a inclusão de novos envolvidos no inquérito, que está em andamento desde o ano passado, Janot tenta que houve um aprofundamento nas investigações. As acusações estão baseadas, principalmente, nas afirmações feitas pelo senador sem

partido Delcídio do Amaral (MS) nos acordos de delação premiada. "Esse aprofundamento das investigações mostrou que a organização criminosa tem dois eixos centrais. O primeiro ligado a membros do PT e o segundo ao PMDB. No caso deste, as provas colhidas indicam para uma subdivisão interna de poder entre o PMDB da Câmara e o PMDB do Senado Federal", disse.

Janot explicou que estes dois grupos, embora vinculados, atuam de forma autônoma, tanto em relação às indicações políticas para compor cargos relevantes no governo quanto na destinação de propina arrecadada a partir dos negócios escusos firmados no âmbito daquelas indicações", argumentou.

Nos novos elementos colhidos pela PGR, estão as delações de dirigentes da empreiteira Andrade Gutierrez, além dos fatos relatados por Delcídio do Amaral. Segundo Janot, as provas apuradas até o momento "indicam a existência de um esquema ilícito comandado e articulado por políticos integrantes especialmente do PT, do PMDB, e do PP".

## Organização criminosa não teria operado sem Lula

Por Gustavo Aguiar, Julia Affonso, Fausto Macedo, Mateus Coutinho e Ricardo Brandt  
Da Agência Estado

Em petição ao Supremo Tribunal Federal (STF), o procurador-geral da República, Rodrigo Janot, atribuiu ao ex-presidente Luiz Inácio Lula da Silva "articulações espúrias para influenciar o andamento da Operação Lava Jato". Segundo Janot, "embora afastado formalmente do governo, o ex-presidente Lula mantém o controle das decisões mais relevantes".

As afirmações de Janot sobre Lula se baseiam nos relatos de delatores e nos grampos da Operação Aletheia, deflagrada em 4 de março, quando o ex-presidente foi conduzido coercitivamente pela Polícia Federal para depor.

"Os diálogos interceptados com autorização judicial não deixam dúvidas de que, embora afastado formalmente do governo, o ex-presidente Lula mantém o controle das decisões mais relevantes, inclusive no que concerne as articulações espúrias para influenciar o andamento da Operação Lava Jato, a sua nomeação ao primeiro escalão, a articulação do PT com o PMDB, o que perpassa o próprio relacionamento mantido entre os membros destes partidos no concerto do funcionamento da organização criminosa ora investigada", crava Janot.

"Com isso, quer-se dizer que, pelo panorama dos elementos probatórios colhidos até aqui e descritos ao longo dessa manifestação, essa organização criminosa jamais poderia ter funcionado por tantos anos e de uma forma tão ampla e agressiva no âmbito do governo federal sem que o ex-presidente Lula dela participasse. Nesse sentido, foram os diversos relatos dos colaboradores e os próprios diálogos interceptados."

As afirmações de Janot constam de petição do procurador-geral da República ao Supremo, no dia 28 de abril, em que ele pede a inclusão do ex-presidente Lula, dos ministros Jaques Wagner, Edinho Silva, e Ricardo Berzoini, no inquérito mãe da Operação Lava Jato perante à Corte.



### NA DEFESA

O ex-deputado e ex-ministro Henrique Alves divulgou nota sobre o assunto:

"Não recebi intimação, portanto, desconheço qualquer processo. Acredito nas instituições, especialmente no trabalho do Ministério Público Federal. E em sendo verdade, será uma ótima oportunidade para esclarecer possíveis equívocos. De qualquer maneira saliento que todas as minhas doações foram registradas no Tribunal Eleitoral e todos anseios do meu Estado foram tratados de forma institucional com absoluto zelo à coisa pública e à ética na política".

# Governador quer secretárias trabalhando fora dos gabinetes

**Robinson Faria fez o pedido** ontem na posse das novas titulares da Saúde e da Educação. Ele já anunciou troca na pasta da Secretaria de Justiça e Cidadania, iniciando reforma administrativa

Igor Jácome  
Do NOVO

**E**rradicar o analfabetismo de quase 20% da população, deixar a terceira pior colocação no ranking do Índice de Desenvolvimento da Educação Básica (Ideb) e fazer as escolas funcionarem são os principais desafios da nova secretária de Educação do Estado, Cláudia Santa Rosa, empossada ontem (3) pelo governador Robinson Faria. Na mesma solenidade, também assumiu a nova secretária de Saúde, a médica Eulália Albuquerque Alves. Ela disse que em 30 dias vai apresentar ao governador um diagnóstico de sua pasta. A titular da Saúde se incumbiu da missão de fazer uma radiografia dos hospitais regionais, tratar as áreas de traumatologia e ortopedia e tentar reduzir a superlotação das unidades de saúde.

O governador Robinson Faria reforçou que as duas novas secretárias representam o perfil técnico prometido por ele para a gestão, ocupando duas pastas que junto com a segurança pública representam o tripé da base do serviço público. "São pessoas técnicas. Continuo com a minha coerência, de escolher perfis técnicos para a população: uma médica ortopedista, perita, que há 21 anos trabalha em hospitais do estado. Uma pessoa idealista. Tive várias entrevistas com ela e senti firmeza, que é uma pessoa prepara-

da para topar o desafio da saúde. E uma professora que sabe meus compromissos como governador de melhorar o padrão do ensino médio, erradicar o analfabetismo, ou seja, alcançar as metas que foram objeto de nossa campanha política", afirmou Robinson.

Pouco após um ano de administração, o governo passa por uma reforma do secretariado. As vagas de auxiliares do governador na Educação, na Fundação José Augusto e nas secretarias extraordinárias de Juventude e da Mulher ficaram abertas com a saída do PT da base do governo, por causa do apoio do partido do governador, o PSD, ao impeachment da presidente Dilma Rousseff. A Secretaria de Saúde ficou aberta depois que o ex-secretário Ricardo Lagreca pediu exoneração. Ontem o governador aproveitou o discurso para agradecer aos exsecretários e disse que as mudanças são coisas comuns em um governo.

"Governo é assim mesmo: a gente vai tentando acertar. Não adianta achar que alguém é insubstituível. O importante é ter lealdade à população, atender bem o povo, trabalhar com humildade, honestidade e lealdade ao governador no cumprimento das metas que o governador prometeu", afirmou. Robinson não negou que novas mudanças possam ocorrer. Uma delas, conforme já divulgou o Executivo, será na Secretaria de Justiça e Cidadania (Sejuc), que já teve três secretários desde o ano passado. É cotado para assumir o



// Na solenidade de posse das novas secretárias, no Centro de Convenções da Via Costeira, Robinson Faria pediu mais empenho dos auxiliares

delegado Wallber Virgolino da Silva Ferreira, da Paraíba.

O governador ainda não tem nomes para substituir os petistas. Estão vagas as secretarias extraordinária da Mulher e da Juventude, no Instituto de Assistência Técnica e Extensão Rural (Emater); a Secretária-adjunta de Agricultura; e direção da Fundação José Augusto (FJA). Robinson Faria confirmou que tem conversado com Isaura Rosado, que já presidiu a Fundação por duas vezes. A definição para a FJA pode

acontecer ainda esta semana e ele negou que o nome de Isaura signifique uma reaproximação com a ex-governadora Rosalba Ciarlini, de quem foi vice e rompeu com ela. "Não houve nenhuma conjectura política nessa área. Ela tem apenas uma ligação de família, e não é isso que estamos avaliando", afirmou.

## HAVAIANAS

Robinson Faria frisou que não quer secretários trabalhando dentro de gabinetes,

mas sim, nas ruas e com portas abertas para a população. Disse que será assim que as novas secretárias vão trabalhar. "Elas não vão governar dentro de gabinete. Governar dentro de gabinete, ouvindo meia dúzia de assessores que nunca discordam do secretário, que sempre balançam a cabeça para agradar o secretário, que quando volta de uma entrevista para uma rádio ou num blog é parabenizado. Não quero esse perfil no meu governo. Eu quero perfil de se-

cretários que sejam peões, trabalhadores, que saiam do gabinete e vão ouvir o clamor das ruas", afirmou Robinson.

"Secretárias, não deixem que os assessores barrem as pessoas de chegarem a vocês", reforçou. "É muito bonito uma mulher de sapato. Sapato bonito, elegante. Mas eu prefiro que as secretárias calcem sandálias havaianas, para estarem mais perto do povo", concluiu o governador que viajou ontem a Brasília se encontrar com a bancada federal do RN.

## OS DESAFIOS DA SAÚDE

### A secretária Eulália Albuquerque

**Alves** é cirurgiã e foi diretora de trauma do Hospital Walfredo Gurgel por 14 anos. Atualmente atua no Hospital Deoclécio Marques, em Parnamirim. A nova titular da pasta da Saúde destacou que tem um trabalho operacional e nunca pretendeu atuar na administração, mas se sentiu honrada pelo convite. "Minha formação de médico vai me ajudar a fazer um diagnóstico da saúde, eu tenho uma equipe mais jovem, técnica. A proposta é detectar de imediato as situações agudas, alarmantes, principalmente no que diz respeito à traumatologia e ortopedia, visão ampla de todos os problemas. Gestão aguda e imediata, impacto e processo colateral. Vou levar como se faz na medicina. Dar diagnóstico, trazer tratamentos e chegar à cura. Tentar levar a melhor saúde que pudermos dar", afirmou ontem ao tomar posse. Seus desafios iniciais serão fazer um diagnóstico dos hospitais da rede estadual, tentar regionalizar a saúde, reduzir a sobrecargas de algumas unidades e procurar melhorar os setores de ortopedia e traumatologia, entre outros. "Vou entregar um relatório ao governador. Já temos alguns projetos que preferia apresentar mais para a frente. Nos primeiros trinta dias já vão aparecer", disse. Apesar de não ter um trânsito na discussão política com as categorias do setor, a secretária afirmou que estará aberta ao diálogo com os sindicatos.

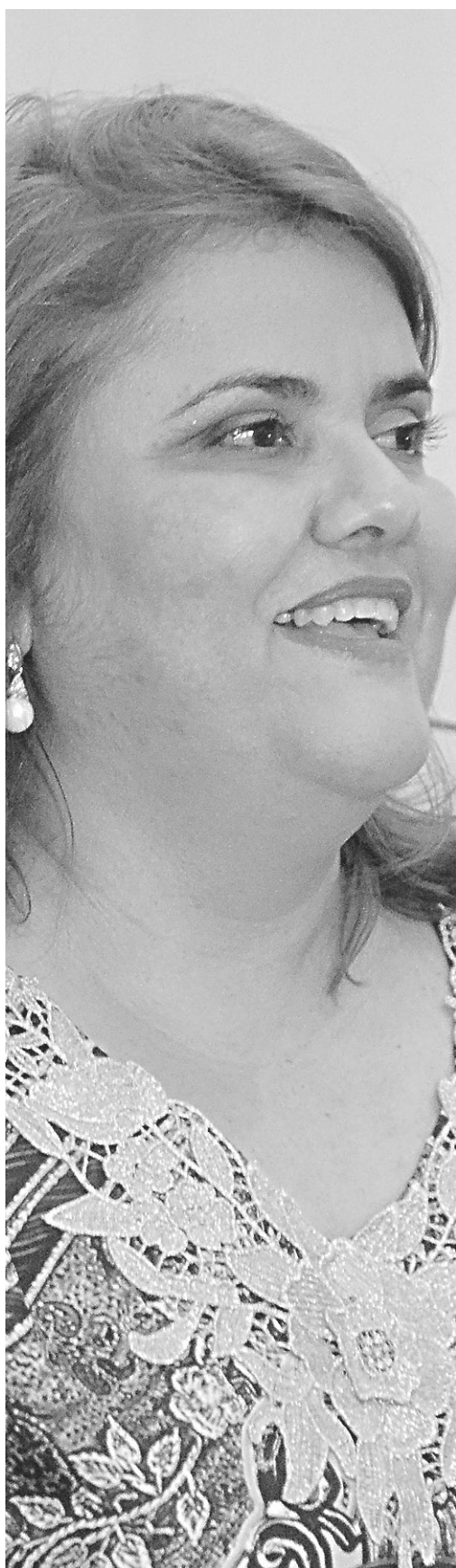

## OS DESAFIOS DA EDUCAÇÃO

### A secretária de Educação, Cláudia

**Santa Rosa**, é professora da rede estadual há 26 anos. Ela também atua como coordenadora pedagógica. Santa Rosa disse que seu principal desafio será fazer as escolas funcionarem adequadamente e seguir o plano de governo apresentado por Robinson na campanha de 2014. Entre as metas estão reduzir o analfabetismo e melhorar os índices do Ensino Médio. Até agora o governo Robinson não passou por nenhuma greve na Educação, à da Universidade Estadual do Rio Grande do Norte (UERJ). O sindicato dos professores é ligado ao PT que agora é oposição. Apesar disso, a secretária afirma que espera diálogo. "Pretendo estabelecer o diálogo, eu mesma sou da rede. Sempre me pautei por fazer a escola onde estou funcionar. O Sindicato, por vezes, não compreende algumas medidas. Estando secretária, vou tentar estabelecer o diálogo, o que estiver dentro da legalidade e das possibilidades do estado vamos cumprir. Já pedi um levantamento dos acordos das greves passadas, ver o que há de previsto, o que foi prometido. Espero que não tenhamos uma greve tão cedo. Vamos fazer negociações, acordos. É preciso dialogar, negociar e chegar a um entendimento para que não ocorra greve", declarou. Segundo Cláudia Santa Rosa, a secretária tem recursos suficientes para fazer as escolas funcionarem bem. "O fluxo trava por falta de planejamento", destaca. Deu como exemplo a burocracia. Uma licitação para comprar bebedouros para 30 escolas é um processo lento e não leva em conta quantas unidades a mais vão precisar de bebedouros dentro de um ano.







## NOVOWhats

O NOVOWhats publica as histórias que os nossos leitores enviam através do WhatsApp

Cadastre-se: (84) 99113-3526



O NOVO entrou de vez no Telegram, aplicativo de mensagens instantâneas. Com o canal "NOVO no Telegram", os assinantes recebem gratuitamente notícias diárias.

## NOVO no Telegram

Adicionei vocês pelo Telegram também. Agora tenho os dois. Ninguém sabe quanto o whatsapp será suspenso de novo...

E aqui eu vejo tudo do mesmo jeito, e com maior velocidade.

**Roberto Fontes**  
Via Telegram

## NOVO no Telegram - 2

Agora dei valor. O NOVO no Telegram!

**Wagner Silva**  
Via Telegram

## NOVO no Telegram - 3

O NOVO por aqui! \o/

**Bruno Araújo**  
Via Telegram

## NOVO no Telegram - 4

Já que vocês estão aqui, poderiam criar um canal para replicar as notícias dadas lá no WhatsApp e matérias recém saídas do site.

**Carlos Alberto**  
Via Telegram

## NOVO no Telegram - 5

Já quero receber notícias aqui também!

**Evandro Ferreira**  
Via Telegram

## NOVO no Telegram - 6

NOVO, não consigo ficar sem as notícias de vocês. Por favor, me adiciona aqui no Telegram enquanto o WhatsApp não volta.

**Marília Pereira**  
Via Telegram

## NOVO no Telegram - 7

É sempre bom contar com um canal de notícias confiáveis em todas as redes sociais disponíveis. Sigo o NOVO no WhatsApp, no Twitter, Instagram e Facebook e sinto que a cada dia consigo me manter mais informado.

**João Tomaz**  
Via Telegram

Quer acompanhar o NOVO pelo canal "NOVO no Telegram"? Acesse: [bit.ly/novotelegram](http://bit.ly/novotelegram).

Também estamos no WhatsApp, Twitter, Facebook, Instagram, Snapchat, Youtube (todos esses com o perfil [novojornalrn](http://novojornalrn.com)), app NOVO Digital e pelo portal: [novojornal.com](http://novojornal.com).

## Jornal de Daniel Menezes

Cientista político • [danielmenezes@novojornal.jor.br](mailto:danielmenezes@novojornal.jor.br)



## O achaque do MST e o pleito de 2018 no RN

Há um mantra entre os membros dos movimentos sociais que prega contra a suposta criminalização dos movimentos sociais. Na lógica de totonho, os grupos organizados estariam sendo tolhidos na defesa de suas agendas, de seus interesses. O detalhe não explicitado nessa teodiceia sustentada por uma confortável – porém, falsa – posição de vítima está na ausência de demonstração cabal de cerceamento de fala e impedimento na apresentação de projetos.

Com o advento das redes sociais, multiplicação de blogs, jornais e canais institucionais dentro do próprio Estado, soa absurdo dizer que não existem mecanismos legais, políticos e de comunicação que permitam levantar um debate, erguer uma bandeira. Pelo contrário. Às vezes, as pautas mais despropositadas emergem na arena pública, pressuposto típico das sociedades abertas. Na verdade, a questão é de outra ordem. Se os movimentos sociais não querem ser criminalizados, basta não produzir atividade criminosa.

O que o Movimento Sem Terra praticou nos últimos dois dias em Natal não tem qualquer relação, por mais indireta que seja, com a tentativa de sensibilizar o povo norte-riograndense sobre os seus desejos e demandas. O MST promove um verdadeiro achaque.

A boa filosofia ensina a olhar para as ações concretas e seus resultados objetivos e secundarizar o modo como os agentes procuram produzir um fundamento justificatório simpático para suas intenções. Nesse sentido, apesar do MST alegar, ao fechar a principal avenida da cidade – a Br 101 – por três oportunidades em menos de 48 horas, que quer discutir reforma agrária e as condições precárias dos já assentados, o que ele consegue, efetivamente, é amedrontar uma parte da sociedade e enfurecer a outra. Afinal, num



FÁBIO CORTEZ / NOVO

momento de crescimento do desemprego, da inadimplência e da irritante perda do poder de compra dos salários, é ingênuo supor que alguém vai querer saber das reivindicações daqueles que deixaram toda uma comunidade na labuta paralisada. Ninguém fica três horas preso no trânsito arejado por um clima escaldante, sendo nutrido, nesse ato forçado, por sentimentos nobres. Com suas foices e facões, o MST quer impingir no outro um misto de ira e amedrontamento.

Vale dizer que o medo também tem a sua instrumentalidade. E há na presente conjuntura destinatários certos – ao tentar forjar um clima de caos, o MST ataca o executivo do RN e o grupo do PMDB liderado por Michel Temer, prestes a chegar à presidência. Daí o simbolismo do acampamento ter sido alojado em frente à sede do Governo do Estado. Ora, durante os dezesseis meses em que esteve ao lado de Robinson Faria, o refe-

rido braço organizado ligado ao Partido dos Trabalhadores não fez nenhuma mísera manifestação, por menor que ela fosse. Nem para cumprir tabela do campeonato em que já se sabe o vencedor. Entretanto, coincidentemente, a reclamação sobre as condições dos assentamentos só veio a acontecer pouco mais de duas semanas depois que o PT resolveu romper com o PSD. O irônico é que o mesmo MST poderia ter pressionado o seu lastro de sustentação partidária numa oportunidade muito mais interessante e efetiva, já que o grupo do deputado estadual Fernando Mineiro e da senadora Fátima Bezerra controlava as pastas de Regularização Fundiária e do Instituto de Assistência Técnica e Extensão Rural, a Emater. Ao invés de críticas e protestos as áreas da atual administração estadual até ontem lideradas por indicados de Mineiro e de Fátima, a postura foi de pura subserviência amestrada.

Tirando meia dúzia de alo-

prados à esquerda e à direita, o aspecto estrutural é que o cidadão médio está cansado e espera um desfecho. Assim, o radicalismo pode até ser a última demonstração de poder do MST, no entanto, a fatura a ser paga será bem cara. A agenda da reforma agrária será ferida de morte pelo ódio que, sendo generoso, esses manifestantes plantam e adubam com muita perseverança.

O chamado à ordem vira de Ferrari. Depois de nada adiantará reclamar. Se bem que, enquanto aquelas pessoas passam o dia e a noite no sol e na chuva, os avalistas dessa conduta pouco responsável sacam vinhos de sofisticadas adegas e dormem em suas confortáveis e bem protegidas mansões. E mais: já articulam a participação na eleição de 2018 com muita tranquilidade. Só que a um pesado custo para a sociedade natalense. Não é muito prudente começar um combate político, subestimando a inteligência dos espectadores.

## Nas redes

O melhor do que acontece nos nossos canais digitais, você vê aqui

## DESTAQUES



Está no Telegram? Pois é, nós também! Adicione nosso canal 'NOVO no Telegram' (<http://bit.ly/novotelegram>) e receba os destaques do dia como de costume!



NOVO trouxe para você em tempo real o protesto do MST que tomou conta da BR 101! Com fotos e informações, ajudamos nossos seguidores a escapar do engarrafamento, mostrando vias alternativas! Siga nosso perfil e não perca nada que acontece na cidade!



Saiba de todas as notícias do Brasil e do mundo pelo nosso Twitter! Siga NovoJornalRN e se atualize em tempo real sobre o que é destaque no momento, além de aproveitar o conteúdo especial dos nossos diversos blogs! Segue lá!



FÁBIO CORTEZ / NOVO

O Parque da Cidade Dom Nivaldo Monte, localizado no prolongamento da Prudente é o destino de muitos que gostam de praticar atividades físicas ao ar livre!

## +LIDAS

Empreendedores potiguares criam produtos ortopédicos feitos à base de bagaço de cana:



Virgolino, um paraibano linha dura na Sejuc potiguar:



Juíza remete autos de processo contra Lula para Moro e pede prisão preventiva:



# Indústria cai 11,7% no trimestre apesar de alta de 1,4% em março

**Instituto Brasileiro de Geografia e Estatística** revela que a produção industrial teve a queda mais intensa desde 2009, mantendo uma trajetória descendente iniciada em março do ano passado

**Nielmar de Oliveira**  
Da Agência Brasil

A produção industrial brasileira voltou a crescer, fechando março com alta de 1,4% frente a fevereiro, quando havia registrado retração de 2,7% sobre dezembro de 2015, na série com ajuste sazonal (descontadas as influências entre os períodos, como número de dias e peculiaridades do mês).

Os dados foram divulgados ontem (3) pelo Instituto Brasileiro de Geografia e Estatística (IBGE), e indicam que, na série sem ajuste sazonal, quando o confronto se dá com igual mês do ano anterior, o total da indústria apontou queda acumulada em março deste ano de 11,4%. Neste caso, foi a vigésima quinta taxa negativa consecutiva nesse tipo de comparação e mais elevada do que a observada em fevereiro (-9,8%).

Com o resultado de março, a produção industrial fechou os primeiros três meses de 2016 com queda acumulada de 11,7%. Já a taxa anualizada, indicador acumulado nos últimos doze meses, recuo 9,7% em março, a retração mais intensa desde a queda de 10,3% de outubro de 2009, mantendo uma trajetória descendente iniciada em março de 2014 (2,1%).

## EXPANSÕES

O crescimento de 1,4% no parque fabril do país, entre fevereiro e março, reflete expansões em 12 dos 24 ramos pesquisados e em todas as quatro grandes categorias econômicas. Entre os ramos analisados, a principal influência positiva ficou com produtos alimentícios, um (avanço de 4,6%, eliminando o recuo de 2,1% acumulado entre janeiro e fevereiro de 2016).



DAVID ALVES

// Crescimento de 1,4% no parque industrial do país, entre fevereiro e março, reflete a expansão de 12 dos 24 ramos pesquisados pelo IBGE

Outras contribuições positivas importantes sobre o total da indústria vieram de máquinas e equipamentos (8,5%), de produtos farmacêuticos e farmacêuticos (8,3%), de veículos automotores, reboques e carrocerias (2,7%), de máquinas, aparelhos e materiais elétricos (3,6%) e de produtos de madeira (4,2%).

Entre os onze ramos que reduziram a produção nesse mês, o desempenho de maior importância para a média global foi assinalado por coque, produtos derivados do petróleo e biocombustíveis, com queda de 6,5%, interrompendo três meses de taxas positivas consecutivas.

Outros impactos negativos importantes foram observados nos setores de celulose, papel e produtos de pa-

pel (-3,1%), de indústrias extrativas (-0,9%), de metalurgia (-2,1%), de produtos de borracha e de material plástico (-2,9%) e de móveis (-4,6%).

Já entre as quatro grandes categorias econômicas, ainda na comparação com fevereiro, o item bens de capital acusou crescimento mais acentuado ao avançar 2,2%, cravando a terceira taxa positiva consecutiva, período em que acumulou expansão de 3,1%. Com intensidade menor, também ampliaram a produção de fevereiro para março os setores produtores de bens de consumo semi e não duráveis (0,9%), de bens de consumo duráveis (0,3%) e de bens intermediários (0,1%), todos, no entanto, com intensidade menor do que a média nacional de 1,4%.

A queda de 11,4% na produção industrial brasileira em março, na comparação com março de 2015, tem, segundo o IBGE, perfil generalizado de resultados negativos, alcançando as quatro grandes categorias econômicas, 22 dos 26 ramos, 65 dos 79 grupos e 75,5% dos 805 produtos pesquisados.

Entre as atividades, as maiores influências para esta queda foram as de veículos automotores, reboques e carrocerias (-23,8%), e indústrias extrativas (-16,6%).

Segundo o IBGE, outras contribuições negativas relevantes sobre o total nacional vieram de máquinas e equipamentos (-17,8%), metalurgia (-14,4%), equipamentos de informática, produtos eletrônicos e óticos (-31,1%), e produ-

tos derivados do petróleo e de biocombustíveis (-5,8%).

Na outra ponta, aparecem como destaques positivos, ainda na comparação março 2015/março 2016, atividades de produtos do fumo, com crescimento de 17,4%, e produtos farmacêuticos e farmacêuticos (2,7%).

Já entre as grandes categorias de uso, na mesma base de comparação, bens de capital, com queda de 24,5%, e bens de consumo duráveis (-24,3%) tiveram os recuos mais acentuados, uma vez que os setores produtores de bens intermediários (-10,9%) e de bens de consumo semi e não duráveis (-3,8%), mesmo fechando negativamente, acusaram resultados abaixo da retração média global da indústria de março, que foi de -11,4%.

## Vendas de carros retraem

As vendas de veículos novos de janeiro a abril caíram quase 28% em relação ao mesmo período de 2015. Com 644,2 mil unidades, foi o pior resultado para o primeiro quadrimestre em dez anos. O desempenho de abril também foi o mais baixo para o mês desde 2006, com vendas de 162,9 mil automóveis, comerciais leves, caminhões e ônibus.

Em relação a abril de 2015, as vendas do mês passado recuaram 25,7%. Na comparação com março, a queda foi de 9%. Na média diária, as vendas permaneceram estagnadas.

Segundo dados do mercado, o segmento de carros e comerciais leves em abril vendeu 157,8 mil unidades, queda de 9% em relação a março e de 25,5% ante abril de 2015.

No quadrimestre, as vendas de 623,3 mil unidades representam recuo de 27,9% ante 2015. Já as vendas de caminhões acumulam queda de 31,3%, com 17,2 mil unidades.

Com o mercado deprimido, as montadoras seguem com medidas para reduzir a produção. A Volkswagen de São José dos Pinhais (PR), deve dar férias coletivas de 30 dias a parte dos 2,6 mil trabalhadores da produção a partir de 20 de junho.

A fábrica tem um grupo de funcionários em lay-off e aderiu ao Programa de Proteção ao Emprego (PPE), que reduz jornada e salários.

## // Imóveis

# Acordo entre construtoras e governo pode ter efeito limitado para o consumidor

**Hugo Passarelli**  
Da Agência Estado

“Acordo para inglês ver” ou “carta de intenções para melhorar o mercado”? Não há meio termo quando se trata do recente acordo firmado entre entidades do governo, Justiça e representantes do setor imobiliário. O entendimento cria regras para questões polêmicas, como as multas por atraso de obras ou pela devolução de imóveis comprados na planta (distrato). Algumas taxas controversas, como a de corretagem, também ganharam regulação.

Qualquer que seja o time do interlocutor, a conclusão é que o tratado é o primeiro passo para tentar regular práticas do setor. O documento não

tem a mesma força de uma lei, mas quer reduzir o excesso de ações judiciais.

Do lado do governo, a diretora do Departamento de Proteção e Defesa do Consumidor (DPDC), Lorena Tavares, vê a medida como uma forma de agilizar o processo de devolução de imóveis. “Precisávamos mitigar os prejuízos das empresas com os distratos, ainda mais no atual contexto econômico.”

Mas ela não isenta as incorporadoras da parcela de culpa que lhes cabe. “As irregularidades dos contratos que estão aí na rua contribuíram para as decisões na Justiça que dão amplo direito de ressarcimento aos consumidores”, afirma.

Em 2015, os distratos representaram 46% das ven-



FÁBIO CORTEZ / NOVO

// Questões polêmicas na locação de imóveis têm novo entendimento

das de imóveis, ou 50 mil unidades, segundo a Associação Brasileira de Incorporadoras (Abrainc), que reúne 19 empresas do setor. Entidades de defesa do consumidor

e advogados veem o acordo com desconfiança ou, quando muito, com efeito limitado.

Marcelo Tapai, sócio do Tapai Advogados, que tem esses consumidores como os

principais clientes, critica o texto e diz que ele representa um retrocesso em relação ao que já tem sido decidido na Justiça.

Lorena, do DPDC, argumenta que é esperada uma melhora do nível dos contratos e redução de cobranças ilegais. No caso dos distratos, por exemplo, ela diz que o ressarcimento ao consumidor não precisará ser tão vantajoso como hoje.

Rossana Fernandes Duarte, sócia do escritório Mattos Filho, com destacada atuação no ramo empresarial, diz ter dúvidas sobre a eficácia do documento. Mas considera que, ao menos, os atritos podem diminuir. “Vejo potenciais para tornar os consumidores mais conscientes e os empreendedores mais responsáveis”, diz.

Para Rossana, o impacto no curto prazo, se ocorrer, será mais sentido no Rio de Janeiro, já que o Tribunal de Justiça do Estado é signatário do acordo. O desembargador Werson Rêgo, do TJ-RJ, participou das discussões. Ele rebate as críticas e diz que há mais condições favoráveis ao consumidor do que desfavoráveis. “Agora temos uma regra clara, pode não ser melhor do que algumas decisões judiciais, mas certamente não é pior”, afirma. Ele reconhece, porém, que a questão do distrato é polêmica.

Marco Aurélio Luz, presidente da Associação de Mutuários de São Paulo (Amspa), vê o acordo com ressalvas. “Se funcionar e permitir a devolução de valores pagos por fora, como taxa de corretagem, pode ser bom”, diz.

# Dívida de precatórios no RN é de R\$ 147 mi

**Tribunal de Justiça** divulgou relação na qual estado e prefeitura de Natal estão como maiores devedores do Rio Grande do Norte

O estado e a prefeitura de Natal são os maiores devedores de precatórios no Rio Grande do Norte. A Divisão de Precatórios do Tribunal de Justiça do RN divulgou a relação de entes devedores atualizada até o mês de abril. Segundo a Divisão, 91 municípios com pendências têm esse tipo de dívida totaliza um passivo de R\$ 147.077.521,39 referentes ao atual exercício e ao acumulado de exercícios anteriores.

Segundo o juiz Bruno Lacerda, chefe da Divisão de Precatórios, 52 municípios estão em atraso para com o pagamento de suas obrigações e estão sendo cobrados, havendo procedimento de bloqueio e sequestro de valores para regularizar a inadimplência.

Entre as maiores dívidas com precatórios, o Governo do Estado tem uma dívida total de R\$ 386,6 milhões, enquanto o município de Natal acumula um passivo de R\$ 89,7 milhões. Na administração indireta, o Idema tem uma dívida de R\$ 24,7 milhões.

## PREFEITURAS

As dez prefeituras com maiores débitos em precatórios no RN respondem por um montante de R\$ 131 milhões - em janeiro esse valor era de



// Bruno Lacerda, juiz chefe da Divisão de Precatórios do TJRN

R\$ 137 milhões. São elas: Natal, com R\$ 89,7 milhões; João Câmara, que soma R\$ 15,7 milhões; Santa Cruz, corresponde a R\$ 8,6 milhões; Caicó, com R\$ 7,1 milhões; Parnamirim, cujo valor é de R\$ 2,18 milhões e Jandaíra, com R\$ 2,14 milhões.

A lista divulgada dos maiores devedores continua com Pau dos Ferros, que totaliza R\$ 1,9 milhão; Mossoró, cuja dívida é de R\$ 1,5 milhão; Rui Barbosa, que soma R\$ 1,4 milhão; e Assú, com valor de R\$ 974 mil.

TIAGO LIMA / ARQUIVO NOVO

## RANKING DOS MUNICÍPIOS COM MAIORES DÍVIDAS:

<b>Natal</b>	R\$ 89.799.230,15
<b>João Câmara</b>	R\$ 15.572.210,29
<b>Santa Cruz</b>	R\$ 8.685.755,50
<b>Caicó</b>	R\$ 7.135.574,33
<b>Parnamirim</b>	R\$ 2.183.501,19
<b>Jandaíra</b>	R\$ 2.140.127,09
<b>Pau dos Ferros</b>	R\$ 1.956.176,68
<b>Mossoró</b>	R\$ 1.514.343,09
<b>Rui Barbosa</b>	R\$ 1.419.569,89
<b>Assú</b>	R\$ 974.146,88
<b>TOTAL</b>	R\$ 131.380.635,09

## OUTRAS ENTIDADES:

<b>Governo do Estado</b>	R\$ 386.616.123,81
<b>Idema</b>	R\$ 24.791.089,24
<b>INSS</b>	R\$ 1.190.433,46
<b>UERN</b>	R\$ 525.209,65
<b>SAAE</b>	R\$ 104.640,03
<b>TOTAL</b>	R\$ 147.077.521,39

## // Financiamento

### Agricultura Familiar terá R\$ 30 bilhões em crédito para safra 2016/2017

Os agricultores familiares contarão com R\$ 30 bilhões para o financiamento de projetos individuais ou coletivos destinados à produção de alimentos básicos. O valor foi divulgado ontem (3) pelo governo federal, durante cerimônia de anúncio do Plano Safra da Agricultura Familiar 2016/2017.

Haverá crédito para os agricultores e manutenção de juros abaixo da inflação. Os agricultores que produzem alimentos com impacto direto nos índices da inflação terão juros reduzidos para 2,5% ao ano. A taxa atual é 5,5%.

“Nossa intenção é garantir que os alimentos que o povo consome diariamente sejam mais acessíveis, saudáveis e produzidos de forma sustentável. Por isso, a redução de juros será aplicada também no financiamento da produção orgânica e agroecológica”, disse o ministro do Desenvolvimento Agrário

(MDA), Patrus Ananias, durante o lançamento do plano.

O número atende à reivindicação da Confederação Nacional dos Trabalhadores na Agricultura (Contag), que em abril apresentou o pedido à presidente Dilma. No ano passado, R\$ 28,9 bilhões foram oferecidos para o período 2015/2016, mas, de acordo com o MDA, apenas R\$ 22 bilhões devem ser contratados até o fim da vigência do plano, no mês que vem.

Entre as prioridades do Plano Safra da Agricultura Familiar deste ano estão a ampliação da produção de alimentos saudáveis com base agroecológica, o estímulo ao plantio de produtos que contribuem para o controle da inflação e aumento da oferta de políticas públicas para a juventude rural, que terá 32 mil vagas no Pronatec Campo, instalação de mais de mil bibliotecas e destinação de 30% dos lotes nos novos projetos agrários.

## DECLARAÇÃO DE PROPÓSITO

**GUSTAVO MAURÍCIO FILGUEIRAS NOGUEIRA**, RG. 1.365.294-SSP/PB, CPF/MF 424.547.274-04, **MURILO DINIZ**, RG. 820.213-SDS/PE, CPF/MF 042.386.214-68, **JULIANNE DANTAS BEZERRA DE FÁRIA**, RG. 562.929-ITEP/RN, CPF/MF 779.374.904-97, **PEDRO TERCEIRO DE MELO**, RG. 000.226.613-ITEP/RN, CPF/MF 098.224.294-87, **VICENTE DE PAULO AVELINO SOBRINHO**, RG. 241.645-SSP/RN, CPF/MF 105.939.694-72, **ITALO ANDRÉ FREITAS DE OLIVEIRA**, RG. 1.679.293-ITEP/RN, CPF/MF 009.547.854-01, **DOMINGOS JULIANO PACHECO PORCIÚNCULA**, RG. 001.363.935-SSP/RN, CPF/MF 876.791.834-49, **LUIS HENRIQUE DE SOUZA E SILVA**, RG. 1.271.010-SSP/RN, CPF/MF 968.274.834-87, **HENDERSON MAGALHÃES ABREU**, RG. 000.653.298-SSP/RN, CPF/MF 423.019.554-00, e **FÁBIO DE MIRANDA SILVA**, RG. 655.260-SSP/RN, CPF/MF 444.492.914-68.

DECLARAM, nos termos do art. 6º do Regulamento Anexo II à Resolução nº 4.122, de 2 de agosto de 2012, sua intenção de exercer cargos de Conselheiros de Administração na AGENCIA DE FOMENTO DO RIO GRANDE DO NORTE S.A.

ESCLARECEM que eventuais objeções a presente declaração devem ser comunicadas diretamente ao Banco Central do Brasil, no endereço abaixo, no prazo de quinze dias contados da divulgação, por aquela Autarquia, de comunicado público acerca desta, por meio formal em que os autores estejam devidamente identificados, acompanhado da documentação comprobatória, observado que os declarantes podem, na forma da legislação em vigor, ter direito a vistas do processo respectivo.

**BANCO CENTRAL DO BRASIL**  
DEORF - Departamento de Organização do Sistema Financeiro  
Gerência Técnica em Recife  
Rua da Aurora, 1259, Santo Amaro, CEP 50040-090, Recife/PE

# NY CONDOMÍNIO NOVA YORK

O condomínio fechado que você pode pagar, com tudo que sempre sonhou e o padrão de qualidade Ritz-G5.

# VOCE É PRA

Imagens meramente ilustrativas.



**LOTES A PARTIR DE R\$ 379,00 MENSAIS**

**AUTO FINANCIADO** **OBRAS INICIADAS**

**FÁCIL DE SONHAR, FÁCIL DE REALIZAR.**

• Condomínio fechado com segurança 24h • 4.000 m² de lazer

e qualidade de vida • Piscinas adulto e infantil

• Quadra poliesportiva • Quadra de tênis • Academia completa

e mais 10 itens de lazer • Localizado em uma das áreas

de maior valorização da grande Natal • Bom para investir,

perfeito para morar.

Parcela referente ao Lote 02 da Quadra A com área de 200 m², valor do lote R\$ 109.900,00, sendo a entrada de R\$ 8.792,00 em até 4 parcelas, 20 parcelas mensais de R\$ 379,00, 1 parcela anual de R\$ 2.311,09 12 meses após a assinatura do contrato, 1 parcela única de R\$ 5.495,00 24 meses após a assinatura do contrato, 144 parcelas de R\$ 419,76 a partir do 25º mês após a assinatura do contrato e 12 balões anuais de R\$ 2.106,42 a 1ª para 36 meses após a assinatura do contrato. Tabela referente ao mês de abril/16 - esta condição poderá ser alterada sem prévio aviso. \*\* Financiamento em até 160 parcelas mensais pela incorporadora. As parcelas serão corrigidas mensalmente pelo INCC nos primeiros 24 meses e pelo IGP+ + juros de 1% a.m. a partir do vigésimo quinto mês. Registro de Incorporação: R.3-77152, 1ª Ofício de Notas da Comarca de Parnamirim, referente à matrícula no. 77152 / Registro no livro n. "2"- Prenotado no Protocolo Geral 327470 - Processo no. 2327/15, sob n. 21046-3915-J CRECI-RN. Registro de Incorporação: R.3-77152, 1ª Ofício de Notas da Comarca de Parnamirim, referente à matrícula no. 77152 / Registro no livro n. "2"- Prenotado no Protocolo Geral 327470 - Processo no. 2327/15, sob n. 21046-3915-J CRECI-RN.

CENTRAL DE VENDAS: 4141.7588

ATENDIMENTO WHATSAPP:

84 99107-7130 /ritzbrasil

www.ritz-g5.com.br

Coordenação de Vendas:

**BrasilBrokers**  
Abreu

**RITZ-G5**



# ESPORTES

Editor: Luan Xavier E-mail: luanxavier@novojournal.jor.br

## Módulo 3 será da torcida do América

Reunião entre clubes e MP define detalhes para decisão; mesmo sem poder lotar o espaço, setor ficará guardado para os rubros

Os detalhes da logística do jogo decisivo da final do Campeonato Potiguar 2016 foram definidos ontem, em reunião que aconteceu entre o representantes do Ministério Público e dos clubes envolvidos na disputa. Entre os pontos principais, ficou acertado que o módulo 3 do estádio Frasqueirão ficará reservado para a torcida do América, como tem acontecido nos embates recentes entre os rivais no estádio abecedista.

A exclusividade não garante, todavia, que os rubros ocuparão todo o setor localizado atrás do gol em direção à Praia de Ponta Negra. Uma barreira será montada pela Polícia Militar para delimitar um espaço suficiente para comportar 1.400 pessoas, número referente à carga de ingressos destinados ao torcedor americano.

Como também já ocorre nos jogos entre ABC e América naquele estádio, o acesso da torcida visitante se dará



FRANKIE MARCONE / NOVO  
// Com direito a 1.400 ingressos, torcedor rubro dividirá espaço com os policiais que farão o isolamento

exclusivamente pelo portão A. Os donos da casa, por sua vez, poderão entrar no estádio usando o portão C. O portão B, central, fica restrito ao acesso às cadeiras, camarotes e setores destinados aos profissionais de imprensa.

Também ontem foi definida a arbitragem da partida, que ficará a cargo do experiente Heber Roberto Lopes, que pertence ao quadro da Fifa.

Esta será a terceira vez que o catarinense comandará o time de árbitros em jo-

gos envolvendo ABC e América - por coincidência, em todas as oportunidades a disputa aconteceu no Frasqueirão.

Em 2012, Heber apitou a vitória do América sobre o ABC por 2 a 1 na semifinal do segundo turno do Campeonato Potiguar, que eliminou o Alvinegro.

Em 2013, voltou para comandar o duelo na primeira fase e a partida terminou com um empate em 1 a 1 novamente na Maria Lamas Farache.

A final do Campeonato

Potiguar está marcado para sábado (7), às 16h. A primeira partida terminou empatada por 3 a 3.

Tentando contar com casa cheia, a diretoria do ABC lançou uma promoção de ingressos: até amanhã, o clube disponibilizou os ingressos para seu torcedor aos preços de R\$ 30 (inteira) e R\$ 15 (meia).

Quem pagou R\$ 40 (inteira) e R\$ 20 (meia) na venda antecipada, anteriormente deve procurar o clube para ser ressarcido.

### // Champions

## Atlético perde para o Bayern, mas garante vaga na decisão

Avantia do Atlético de Madrid mais uma vez atingiu níveis inesperados. Em uma Liga dos Campeões dominada por grandes estrelas e futebol vistoso dos mais ricos clubes do mundo, o time espanhol eliminou simplesmente o Barcelona e, agora, o Bayern de Munique para voltar à decisão do torneio, a segunda nos últimos três anos. Na Alemanha, em uma verdadeira batalha, perdeu para o Bayern por 2 a 1 ontem, resultado suficiente para garantir sua classificação.

Foi um jogo daqueles para ficar na memória de quem gosta de futebol. O Bayern dominou completamente o primeiro tempo, abriu o placar e poderia ter feito o segundo se Thomas Müller não perdesse pênalti. Na etapa final, o Atlético, bem ao seu estilo, aproveitou um raro contra-ataque para empatar. Lewandowski recolocou os bávaros em vantagem e o pênalti perdido por Fernando Torres fez com que a pressão durasse até o apito final, só para deixar a classificação ainda mais chorada, ao estilo dos comandados de Diego Simeone.

O técnico argentino, aliás, é o grande responsável



REPRODUÇÃO  
// Time de Madrid suportou pressão em jogo emocionante

por esta classificação. Mesmo com recursos limitados, colocou seu espírito guerreiro em um clube que se afirma entre os grandes a cada ano. Prova disso é a segunda final de Liga dos Campeões alcançada em três anos. Se em 2013/2014 perdeu na prorrogação para o Real Madrid, agora espera quem passar do confronto entre o próprio Real e o Manchester City para conhecer seu adversário na decisão que acontecerá no dia 28 de maio, em Milão, quando brigará por seu primeiro título do torneio na história.

Por outro lado, ficou a decepção do lado bávaro no encerramento do trabalho de Guardiola, já acertado com o Manchester City para a próxima temporada. Esta foi a terceira vez que ele caiu nas semifinais da Liga.

# VALE VAGA NA FINAL! MERENGUES OU CITIZENS?



EMISSORA OFICIAL

HOJE ÀS 15H



REAL MADRID

X

JOGO DE IDA: 0x0



MANCHESTER CITY



ONDE ASSISTIR:

NET HD / CLARO HDTV / OI TV / GVT / CABO TELECOM / TCM

**Flávia Nogueira****ABC**20 anos  
Secretária

Representar o ABC é a concretização de um sonho! Aprendi que o amor que sinto pelo Mais Querido é bem maior do que as palavras podem expressar.

# Uma linda disputa

**Candidatas** a musa do estadual deste ano ajudam a transformar a acirrada disputa nos gramados num desfile bem mais encantador

**J**unto com a batalha do campeonato estadual, uma outra disputa, envolvendo aficionados, mas com bem menos corpo a corpo do que aquele visto nos gramados, se dá nos meios digitais. Corpo a corpo talvez seja a melhor definição para falar da escolha da Musa do Campeonato Estadual 2016, que será anunciada na próxima segunda-feira, durante a festa que premiará os melhores do torneio deste ano.

Oito belas candidatas, cada uma representando um clube que disputou o Estadual, concorrem ao prêmio de R\$ 3 mil. A votação está ocorrendo no site da Federação Norte-riograndense de Futebol ([www.fnf.org.br](http://www.fnf.org.br)) para escolher a primeira finalista, mas os jurados definirão na cerimônia do próximo dia 9 mais duas finalistas, além da campeã de 2016.

Para votar, basta ir no site da FNF e escolher. No portal e nas redes sociais do NOVO também é possível conhecer as representantes de cada clube. Lá, o torcedor também é direcionado para votar na musa de sua preferência.

As candidatas têm idade entre 19 e 28 anos e atuam em atividades diversas. Tem modelo, secretária, empresária, vendedora, promotora de evento e estudante de enfermagem.

A escolha da musa do estadual faz parte das ações de marketing promovidas pela federação ao longo do torneio e está incluída na programação do Prêmio Craque Potiguar. A partir das 19h do próximo dia 9, portanto um dia depois da finalíssima entre ABC e América, o evento, na sede da concessionária Toyolex, vai homenagear os destaques da competição, eleitos pela imprensa esportiva potiguar. A equipe de esportes do NOVO participou da votação dos melhores do Estadual.

Receberão prêmios os onze melhores jogadores, em cada uma das posições, o técnico, o árbitro, o árbitro auxiliar, revelação, o craque do campeonato, dirigente destaque, artilheiro e parceiros da federação no patrocínio do torneio.

**NO PORTAL**  
([novoportal.jor.br](http://novoportal.jor.br))

Conheça cada uma das musas dos oito clubes potiguares que disputaram o estadual 2016

**Gabriela Calixto****Alecrim**21 anos  
Modelo

O Alecrim me proporcionou inúmeras alegrias e conquistas. Agradeço ao clube por permitir que eu possa viver esse momento novamente, de representar um clube guerreiro, forte e apaixonado!

**Talita Queiroz****América**28 anos  
Empresária

Meu coração é vermelho! Eu sou América e tenho orgulho de ser. Sou Mecão com muito amor e tenho imenso orgulho e alegria em poder representar o América!

**Patrícia Bezerra****ASSU**22 anos  
Vendedora

Sou a musa do Assu, o Camaleão do Vale! Represento as cores e a beleza do clube. Conheço desde cedo a paixão da torcida Assuense!

**Izabela Dias****Baraúnas**21 anos  
Modelo

Representar o Baraúnas é sinônimo de orgulho e amor! O Leão do Oeste, o time guerreiro e de uma torcida apaixonada!

**Phamella Figueiredo****Globo**27 anos  
Promotora de Evento

O meu amor pelo Globo vai além das quatro linhas! Visto vermelho, amarelo e preto entoando nosso hino com alegria e muito amor pela Águia de Ceará-Mirim!

**Mariana Fonteles****Palmeira**19 anos  
Modelo

Representar o Palmeira é motivo de muito orgulho! Farei de tudo para representar com muito carinho esse alviverde tão querido e que já conquistou o coração de muita gente, inclusive o meu!

**Ellen Azevedo****Potiguar**22 anos  
Estudante de Enfermagem

Orgulho e amor imenso em representar o Maior do Interior! Meu coração vibra nas cores do Time Macho. Avante sempre meu Potiguar!







// Secretária de Comunicação Juliska Azevedo: investimento preciso



// Campanha foi lançada ontem na sede do Detran



// Nova campanha estará em diversos canais de comunicação

# Prevenir acidentes é dever de todo motorista

**Detran lança campanha educativa** para alertar os condutores potiguares sobre a missão constante de tentar evitar ao máximo os riscos de envolvimento em ocorrências de trânsito

**Claudio Oliveira**  
Do NOVO

Com a campanha "Trânsito Seguro está em nossas mãos", lançada ontem, o Detran quer chamar a atenção dos motoristas para a responsabilidade de prevenir acidentes. As perspectivas de que isso será possível se baseia nos resultados que vêm sendo constatados ao longo dos anos, como os registrados pelo Hospital Monsenhor Walfredo Gurgel (HMWG), que apontou para a redução do número de atendimentos a vítimas de acidentes de trânsito após as últimas campanhas educativas. Segundo a unidade hospitalar, nos primeiros três meses de 2016 foram feitos 2.574 boletins de atendimento destes casos, contra 2.759 em 2015, o que representa uma redução de 6,7%.

A campanha foi lançada na sede do órgão e estará em todos os canais de comunicação com a intenção de alertar o cidadão, estimulando-o a fazer sua parte na busca de um trânsito mais seguro. O diretor-geral do Detran, Júlio César Câmara, explica que o tema tratado é abrangente e deve ter a mesma aceitação que as anteriores tiveram. "Quando se refere às mãos é que a responsabilidade esta na mão do condutor, do usuário e da sociedade. Temos que seguir as regras de trânsito para diminuir o número de acidentes e nossas campanhas vêm tendo aceitação muito grande da



// Diretor-geral do Detran, Júlio César Câmara explica que tema é abrangente e deve ter a mesma aceitação das campanhas anteriores

população onde pesquisas recentes constataram que 90% da população aprova as campanhas educativas do Detran", revela.

Essa aceitação, segundo diz, tem ajudado a reduzir o número de acidentes e de vítimas que deram entrada no Walfredo Gurgel. "As campanhas são importantíssimas para conscientização da população para não utilizar celular enquanto dirige, respeitar faixas de pedestres e ciclovias", destaca.

O Detran aposta nas ruas

e rodovias para compor o layout da campanha que traz imagens do cotidiano nas estradas. As pavaras-chaves da campanha estão escritas em placas de trânsito ao invés do antigo coração das outras campanhas, uma vez que as placas são mais comuns no ambiente de trânsito. A Secretária de Comunicação do Governo do Estado, Juliska Azevedo, explicou que o governo, por lei, precisa investir nas campanhas educativas parte do que o Detran arrecada. "O governo investe, por

lei, parte dos recursos arrecadados pelo Detran e acreditamos que será uma campanha que vai envolver a população e causar menos acidentes nos hospitais públicos porque não é só um problema que envolve trânsito, mas também saúde pública", disse.

O publicitário Odemar Neto, da Executiva Propaganda, responsável pela campanha, disse que esta edição está mais leve para que as pessoas possam se sentir parte da campanha. "Para que as pessoas entendam que podem se

vestir da campanha, como as anteriores 'gentileza gera gentileza' e 'motorista do bem'. Quando se vestem da campanha, têm bons exemplos para conseguirmos ter um trânsito mais agradável, com mais respeito.

Ele também explicou a ligação das mãos com o livre arbítrio de cada um em poder decidir fazer o certo. "Podemos agora mostrar que com as mãos dirigimos, atendemos telefone, bebemos e assim decidir o que é melhor de fazer no trânsito. Quem decide o

conductor. É questão de respeito", destaca Odemar. Segundo conta, as campanhas anteriores surpreenderam com a redução de acidentes, mesmo com mais carros nas ruas. "Na primeira foram mais de 80 mil carros adesivados que levaram a mensagem e certamente refletiu nas ações dos motoristas. Na segunda campanha servimos de exemplo a segunda para o detran nacional", diz.

A primeira campanha convidava a pedestres e motoristas serem mais gentis e respeitosos no trânsito. A segunda se dirigia diretamente aos motoristas convidando-os a serem "motoristas do bem" evitando imprudências no trânsito. Uma das iniciativas desta última foi a ação "Sou 50tinha, Sou 100% Legal", que, no segundo semestre do ano passado, teve o objetivo de orientar os proprietários de cinquentinhas a regularizarem seus veículos e contribuírem para o fortalecimento de um trânsito seguro.

Após a campanha, o Hospital Walfredo Gurgel, maior unidade de saúde pública para atendimentos do trauma do estado contabilizou 2.448 acidentes envolvendo moto, nos primeiros três meses de 2015. Este ano, até o final de março, foram registradas 2.240 ocorrências.

Para este ano estão sendo projetadas ainda campanhas que vão tratar do uso de aparelhos celulares e dispositivos móveis. O Detran observou que há condutores de veículos que não apenas falam ao celular enquanto dirigem, mas agora também em seus aparelhos.

## Trabalho permanente para salvar vidas

Mas não é apenas de campanhas educativas que o Detran tem atuado com o objetivo de evitar acidentes de trânsito conscientizando a população. O diretor-geral do Detran, Júlio César Câmara, disse que o órgão está enfatizando as ações da Lei seca com o objetivo de salvar vidas.

"Tínhamos apenas uma equipe com seis policiais e uma viatura, agora são mais de 24 policiais e 5 viaturas proporcionando que a equipe se espalhe pela capital e outras cidades do interior, fazendo com que operações ocorram

de maneira mais abrangente", disse Júlio César, reforçando que a Operação Lei Seca vai continuar mais forte com o reforço de veículos e equipamentos investidos pelo Governo do Estado.

O motorista flagrado dirigindo embriagado é punido com retenção da CNH, além da multa no valor de R\$1.915,30 e se o condutor for reincidente nos últimos 12 meses, o valor da multa dobra. Caso o teste de bafômetro acuse 0,34 mg/l ou mais de álcool por litro de sangue no organismo, ele também é preso

e só será liberado mediante pagamento de fiança estipulada pelo delegado responsável pela instauração do procedimento criminal. Caso o condutor tenha a CNH suspensa e for flagrado conduzindo qualquer veículo, o Código de Trânsito Brasileiro (CTB) prevê a cassação do direito de dirigir por dois anos. Após esse período, o interessado poderá requerer sua reabilitação, submetendo-se a todos os exames e ritos necessários para obter a CNH como se a mesma fosse tirada pela primeira vez.

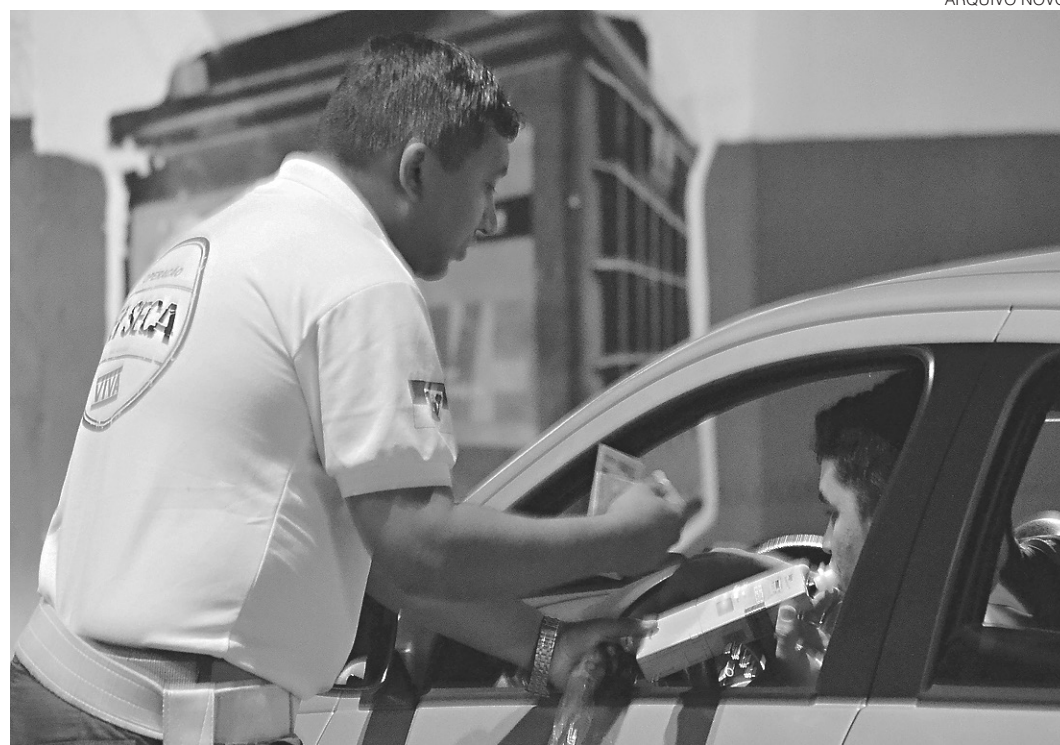

// Além de campanhas educativas, Detran tem investido em ações de rua, como a Operação Lei Seca



# Daniela Freire



danielafreire@novojornal.jor.br



MÁRLIO FORTE

// A vereadora Eleika Bezerra foi dar o seu abraço na nova secretária estadual de Educação, a educadora Cláudia Santa Rosa

## » O golpe na liberdade

Dentro da 'onda' de cendura que tem tomado conta do País, principalmente por parte do Judiciário, eis que o Ministério Público Federal começa a tentar 'emparedar' a Universidade Federal do Rio Grande do Norte para que a instituição barre manifestações contra o impeachment da presidente Dilma Rousseff dentro do campus. Um documento exigindo informações chegou às mãos da reitora Ângela Paiva, além de uma denúncia contra uma professora de arquitetura que estaria promovendo eventos contra impeachment no ambiente universitário. Mas afinal de contas, qual o problema de alunos e professores exporem seus pensamentos sobre o momento político, de promover o debate, de se posicionarem a respeito do assunto? O contrário disso é o cerceamento da liberdade de expressão. Quer o MPF emudecer politicamente a academia?

## » Silêncio na UFRN

O Ministério Público Federal abriu inquérito para apurar "possíveis atos de improbidade" na UFRN decorrentes de uso de recursos e da sua estrutura para fins de natureza política. Ou seja, como no âmbito da instituição, toda movimentação ocorrida tem sido contrária ao impeachment, fica clara a intenção do órgão em combater as ações dos segmentos da academia que visam dar sustentação ao governo Dilma.

## » Revolta

O clima na academia é de revolta, pois alguns grupos veem na ação do órgão uma tentativa de amordaçamento naquele ambiente de liberdade e de livre manifestação.

## » Discutindo conjuntura política

Falando na UFRN...

...a reitora Angela Paiva cumpre agenda em Brasília nesta quarta e quinta-feira, 4 e 5. Seu primeiro compromisso será no Fórum Nacional de Pró-reitores de Assuntos Comunitários Estudantis (Fonaprace), onde participa da mesa-redonda "Conjuntura Nacional e a Política Nacional de Assistência Estudantil", das 9h às 12h30, na sede da Associação Nacional dos Dirigentes das Instituições Federais de Ensino Superior (Andifes). Ela também terá audiências no Ministério da Educação (MEC). Na quinta-feira, a reitora se reúne às 15h com o presidente da Fundação Nacional de Saúde (FUNASA), Márcio Endles Lima Vale.

## » Liderado de Cunha

O ex-deputado federal e ex-ministro Henrique Alves é tido como um dos "comandados" pelo presidente da Câmara Eduardo Cunha dentro do esquema da Lava-Jato. Foi assim que o procurador Geral da República Rodrigo Janot classificou o político potiguar. Segundo cita Janot no pedido de inclusão de nomes no inquérito da operação - como o de Lula -, Henrique faz parte da "tropa de choque" de Cunha.



CEDIDA

// Na Pepper's Hall, Ulysses Freire, assessor de imprensa, e Cristiane Teixeira, gerente da casa, recebem os ex-BBBs Cacau e Matheus em festa animada no último fim de semana

## AO TRÁS DO RÁDIO.

Sobre a reunião da Comissão de Impeachment no Senado que ontem colheu depoimentos de especialistas indicados pela bancada governista:

**Marcello Lavenère, ex-presidente da Ordem dos Advogados do Brasil (OAB) e um dos signatários do pedido de impeachment do ex-presidente Fernando Collor, em 1992:**

*"Sei que essa Casa já tem sua consciência formada. Mas vale repetir: a diferença fundamental é que no caso Collor tinha crime cometido por suas próprias mãos. E, no caso da presidenta Dilma, não há crime nenhum."*

**Congresso em Foco:**  
*"Impeachment no Senado: atraso de repasse a Plano Safra não é pedalada, diz professor da Uerj."*

## » Superfeliz

Patrícia Porto e Simone Farret convidam para brinde em torno do espumante Gran Legado em comemoração ao Dia das Mães, a partir das 17h, na Arezzo do Midway Mall. Falando em Arezzo, Gisele Bündchen - estrela do inverno da grife - gravou emocionante relato sobre mães. O vídeo é sucesso na internet. Segue a hashtag #teamomae



CEDIDA

// Ibsen Vila e Eduardo Vila anunciando que o Morada da Paz, em Natal/RN, recebe a exposição "Aluizio Alves, 10 anos de saudades", em homenagem ao jornalista Aluizio Alves, para lembrar os 10 anos de seu falecimento, a serem completados no dia 6 de maio. O acervo, que possui curadoria do Memorial Aluizio Alves, foi aberto ao público na última segunda-feira (2), no hall principal do Morada, e seguirá recebendo a visitação em geral até o dia 8, no horário das 10h às 18h



MULHERESNOFDS

// Desfile Mercato no RN Fashion

## » Campeão de comissões

O deputado federal Rafael Motta (PSB) foi confirmado pela Câmara dos Deputados como integrante titular da comissão de Minas e Energia, além de continuar compondo as comissões de Turismo, Educação e Finanças e Tributação. Na manhã de ontem (3), inclusive, o parlamentar já se reuniu com os presidentes das comissões de Turismo e Minas e Energias, os deputados federais Herculano Passos (PSD/SP) e Paulo Feijó (PR/RJ), respectivamente. "É muito importante não só continuar desempenhando e debatendo melhorias nas áreas de turismo, educação e finanças, como também assumir esse novo desafio na comissão de Minas e Energia", disse o parlamentar.

## Giro pelo Twitter..

...da jornalista **Cristiana Lôbo**: "Clima no Planalto é pesado. Muita gente encaixotando papéis e arrumando gavetas; outros, tentando arrumar outro posto. #vidadepalacio";

...do jornalista **Xico Sá**: "Pra ir pensando nos votos do Senado: pelo meu helicóptero, pelas pedaladas em MG, pelo estrago que fiz na Funai, pela oligarquia do velho Chico";

...do jornalista **Jorge Bastos Moreno**: "Falando sério, se eu fosse Temer, mantinha Cardozo na AGU. Ele é um ótimo advogado!"

# Chrystian de Saboya



“Viva tudo o que tem para viver hoje. Porque a vida voa, o mundo passa e nosso coração merece ser feliz...”

desaboya@novojornal.jor.br  
www.desaboya.com  
@desaboya



## MATRIX

Teve pegada potiguar, a São Paulo Fashion Week. Já queridinho das passarelas, o bom moço Lucas Teixeira, filho do advogado Paulo Teixeira e da Caju Carmem Júlia deu o ar da graça – e rodopiou pela Ratier Clothing. Em breve o cara se amostra na Revista Wow. Daqui, sempre, nossos gritos de viva!

// MULHER MARAVILHA  
Monalisa Flor, um jardim ao seu redor, um sem fim de cheiros para sua áura boa em tarde de Revista Formas e bom gosto

## A DELÍCIA DE SERMOS TODOS IGUAIS

Bisbilhotava a internet ontem e caí em blogs do interior do estado. Como a sociedade é, hoje, abrangente! Acredito que sempre tenha (quase) sido, mas nunca como tal. E outras camadas da sociedade têm, graças ao alcance da web, o status de. E todo mundo é... socialite.

Num blog um “colunista” narrava festa de 15 anos e em 43 linhas texto com expressões do tipo “bolo celebrativo”, “menina-moça desabrochando para nova vida...”. Tem gente que acha chique escrever assim, né? Ah: mas chique é ser feliz! Aliás, era o título de outra nota, noutro blog, que narrava o aniversário da dona dum bar em Macau. “Ela é top das tops”.

Noutro blog, mais gente. Numa das fotos o “cronista” narrava o passeio de uma turma a um açude da região. Gente sem pudor é, sempre, gente de verdade! “A alta sociedade brinda Ferrerinha no Itans.” Amei!

Sociedade hoje em dia tem outros caminhos. E coluna social, ah, todo mundo pode! Adoro essa pluralidade!

JASON AMARAL



// THELMA & LOUISE  
Juliana Monte, sempre fofa, sai distribuindo abraços com Lara Moreira



## Tão lindo

As mães da Casa Durval Paiva, dona dum trabalho belo, começaram curso de depilação indiana, dentro do Projeto Florescer, financiando pela fundação Banco do Brasil.

Tudo para proporcionar às heroínas renda, amor, vida.

## Cruz Credo

Areia Preta também amarga esse novo momento do Brasil. Ontem, em reunião de condomínio num dos prédios bacanas da praia, o síndico apresentou um estudo, feito por uma corretora da cidade que diz que ali existem, hoje, 68 apartamentos à venda.

## Paqueta

Gente boa, Thalita Moema vai bem, obrigado. A blogueira foi convidada para colaborar na articulação e desenvolvimento de projetos para a juventude no Governo do Estado. Ontem, ela bateu um blá com a coluna.

- Sou formada em Gestão Pública, estou fazendo minha pós em Direito Eleitoral, e cursando Direito.

- Estou muito feliz com a oportunidade que o governador me concedeu, pois ele está motivado, confiante e disposto a realizar ações que beneficiem os jovens do Estado.

- Vou assumir entusiasmada na esperança e expectativa de poder contribuir com oportunidades para juventude.

## Bom ar

Acho tão mais fácil ser feliz, amar. Para muitos, ainda, não. É fato. Ontem Natal viu um sem fim de gente se matando pelo Twitter. Agressões, palavrões, safanões: tão feio, tudo isso.

## Deslumbramento

Casal querido da cidade, Luis e Guilherme estão prestes a abrir um novo espaço dentro da Guilhermina, que cresce a cada dia. Com projeto assinado por – 400 metros quadrados de puro chiqué que a coluna viu, ontem, antes de todo mundo.

## Sal Grosso

Macau vive momentos tristes... Ex-prefeitos presos, a boa política sei lá onde e a cidade, linda, doce e cheia de história... enterrada no caos.

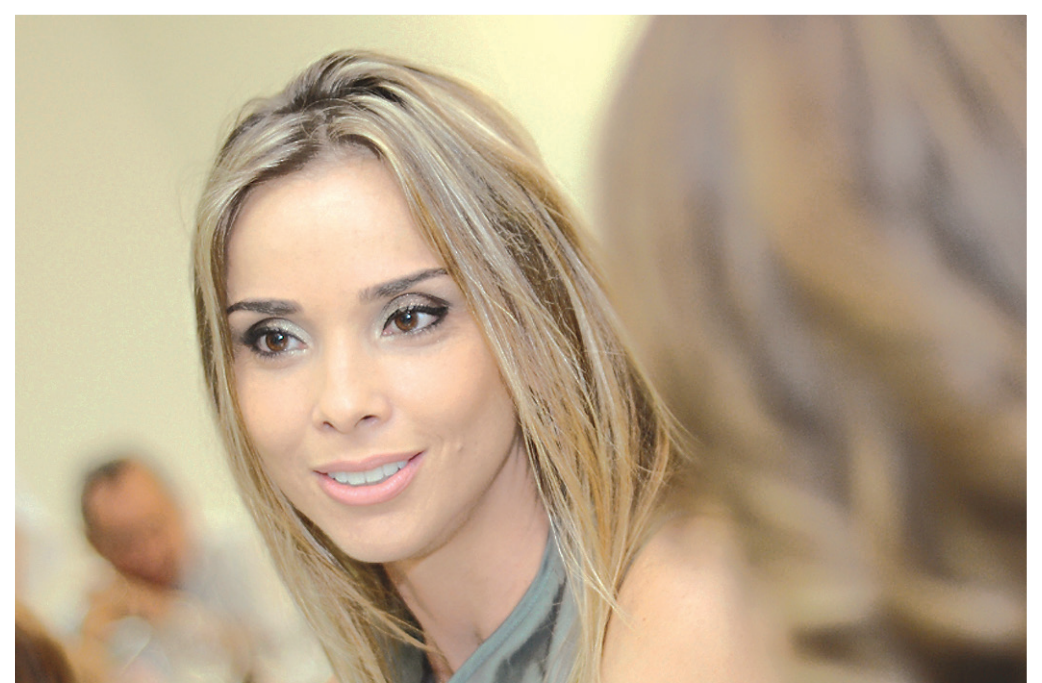

// SHE-HA Raquel Uchoa: Affffffffff como é linda! No encontro Formas, outra tarde, em Areia Preta, por Demetrius e Kainara Coelho

## Eu, Rio

Dedicamos a coluna a Tereza Vale, patrimônio do nosso Rio Grande... Por sua história, seu adoçar de vidas, seu trabalho lindo e impar.

Chrystian

# CULTURA

Editor: Jalmir Oliveira E-mail: jalmiroliveira@novojornal.jor.br

## E quem vai assumir a cultura?

**Favorável ao retorno de Isaura Rosado** à direção da Fundação José Augusto, governador sofre pressão da classe artística por nome mais representativo das políticas culturais do RN

**Henrique Arruda**  
Do NOVO

**O**s produtores culturais Josenilton Tavares e Tatiane Fernandes foram as indicações selecionadas por diversas entidades culturais do Rio Grande do Norte, como as opções para assumir o cargo de direção da Fundação José Augusto (FJA), órgão responsável por gerir a cultura no estado.

As indicações foram apresentadas ao Governador do Estado, Robinson Faria, em uma carta de intenção protocolada pelas entidades na Governadoria durante a última segunda-feira (02), visto a celeridade na indicação de um novo nome para a função, já que o escritor Crispiniano Neto foi exonerado do cargo no dia 20 de abril, devido ao rompimento entre o Partido dos Trabalhadores (PT) e o Governo do Estado.

Assinada por 12 entidades de diversos segmentos artísticos, como "Jovens Escritas" (literatura) "Coletivo Caboré Audiovisual" (cinema), "Rede Potiguar de Teatro" e o "Fórum Permanente de Música", a carta reforça também o compromisso de campanha eleitoral que o governador assumiu durante reuniões com classe cultural, ainda em 2014.

O encontro se deu no auditório no dia 19 de agosto daquele ano, quando em campanha eleitoral, Robinson afirmou que iniciaria uma gestão pautada no "diálogo". "Nosso governo será totalmente técnico. Quem irá participar da nossa equipe, da Fundação José Augusto e demais órgãos que irão fomentar a cultura da população, serão escolhidos através dos grupos que cuidam da cultura do nosso estado", diz o então candidato no vídeo que está sendo compartilhado por diversos agentes culturais na internet.

"Não terá apadrinhamento político, não terá indicação política nem na Fundação José Augusto, nem dos demais órgãos do Estado, portanto, será do segmento coletivo, das pessoas que amam a cultura, que lutam pela cultura", complementa o governador no vídeo gravado por um dos espectadores do debate.

Ainda na carta entregue ao governador, as entidades culturais justificam as indicações dos nomes pela "competência técnica, histórico profissional e amplo diálogo com os diversos segmentos artísticos do Estado". "Esclarecemos que a indicação desses nomes surgiu a partir de mobilização coletiva com diversos segmentos da área cultural do Estado", argumentam no final do documento.

Vale lembrar que esta é a segunda exoneração que a FJA enfrenta em apenas seis meses, desde que o primeiro secretário da gestão, o ator Rodrigo Bico, com apenas



// Robinson Faria estuda nomes para assumir a direção da Fundação José Augusto

nove meses no cargo, deixou a função em outubro do ano passado, motivado pelo rompimento político entre o grupo da senadora Fátima Bezerra (PT) do governo Robinson Faria (PSD).

Enquanto um novo nome não é anunciado pelo governador, a administração da FJA fica a cargo do então secretário adjunto Aécio Cândido.

Procurado pela reportagem, o produtor cultural Josenilton Tavares, que atualmente ocupa o cargo de diretor de projetos na Secretaria Municipal de Cultura (Secult/Funcarte), preferiu não comentar o

assunto, mas agradeceu o reconhecimento e a indicação da classe.

A produtora cultural Tatiane Fernandes também agradeceu a indicação, mas reforçou que o momento é de repensar o modelo político nacional. "Acho que a situação política brasileira como um todo está nos convidando a refletir sobre a gestão pública. A própria possibilidade de o movimento artístico sugerir um nome para ocupar esse cargo é um reflexo desse momento", avalia.

Tatiane já acumulou no currículo duas passagens pela FJA. A primeira, de 2007 a 2009, como assessora

técnica da primeira gestão de Crispiniano Neto; e a segunda a partir de 2014, convidada pelo então titular Rodrigo Bico, como coordenadora do centro de promoções culturais, função que ocupou até a última terça-feira, quando foi exonerada do cargo.

"Com essa carta eu acredito que o movimento cultural quer manter a esperança viva. A indicação tanto do meu nome, quanto do de Josenilton sinaliza que a classe quer alguém que tenha relação intensa com os agentes culturais, e que também saiba como funciona a gestão pública", complementa.

## Isaura de novo?

Ontem, enquanto dava posse aos novos titulares das pastas de saúde e educação, o governador Robinson Faria comentou que o anúncio para a nova direção da FJA poderá ser feito ainda esta semana. Questionado sobre as indicações da carta dos artistas, ele afirmou apenas que a escolha seria a de "um nome com preparo e condições para tocar a FJA".

Ainda durante o breve comentário sobre o assunto, o governador pareceu favorável ao retorno da antiga diretora da FJA, Isaura Rosado, que comandou o órgão durante a gestão de Rosalba Ciarlini, período em que recebeu duras críticas da classe artística e ficou marcada, dentre outros projetos pelo sazonal e extinto "Agosto da Alegria".

"É um nome com o qual eu tenho conversado. É um nome de preparo, querido e bem aceito no meio. É uma opção a ser discutida sim, precisamos nos reunir para saber se o pensamento dela é igual ao pensamento



// Isaura Rosado comandou a FJA entre 2011 e 2014

do governador, e se houver sintonia...", declarou Robinson, negando ainda que a escolha seja um realinhamento dele com a ex-governadora do estado, Rosalba Ciarlini.

"Não houve nenhuma

conjectura política nessa área. Ela apenas tem uma ligação familiar com a ex-governadora Rosalba, mas não é essa a motivação da escolha", complementou o governador.

ganhe **50%** de desconto para o

**GROTA VIP**

21/MAIO ARENA DAS DUNAS 19h30

NATAL - RN

MÁRCIA FELLIPE

GABRIEL DINIZ

WESLEY SAFADÃO

EM ATÉ 1 INGRESSO DE VALOR INTEIRO

Valdo exclusivamente para compra nos pontos de venda - Rutra Midway e Natal Shopping. Enquanto durar o estoque (1000 ingressos arena e 1000 ingressos área VIP). Promoção limitada e não cumulativa com demais benefícios e descontos.

Baixe o app "NovoDigital" junto com a edição corrente do NOVO, encontre a página da promoção e mostre na hora da compra do seu ingresso para ganhar o desconto de 50%.\*

Baixe o app do NOVO

Disponível na App Store e Google Play

**NOVO**