

DIÁRIO de NATAL

SEGUNDA Natal, 7 de junho de 2010

www.diariodenatal.com.br

R\$ 1,00

FUNDADOR DOS DIÁRIOS ASSOCIADOS: ASSIS CHATEAUBRIAND

PLANOS AMPLIAM COBERTURA HOJE

OPERADORAS DE SAÚDE SE ADEQUAM ÀS DETERMINAÇÕES FEITAS PELA ANS

A nova listagem de serviços deve beneficiar 44 milhões de brasileiros. Eles contarão com 70 novos procedimentos médicos e odontológicos. Confira quais os direitos conquistados pelos usuários. PÁGINA 11

2010 COPA

Gomes contra a TANZÂNIA

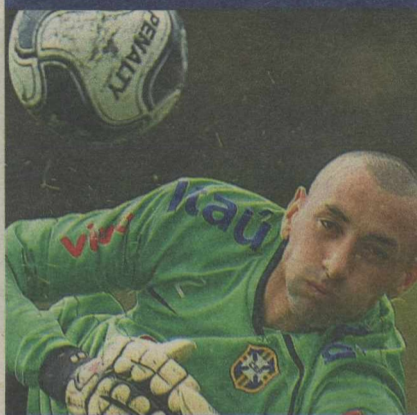

GOLEIRO JÚLIO CÉSAR SERÁ POUADO PELA COMISSÃO TÉCNICA NO ÚLTIMO TESTE DO BRASIL ANTES DA COPA DO MUNDO, HOJE, ÀS 12H. PÁGINA 24

A vez de Elano



Ex-meia do Santos, que tem boas e más atuações com a camisa do Brasil, é apresentado pelo DN na série com os perfis da Copa. Confira. PÁGINA 23

Fiasco



Goleada por 5x0 para o Sport em casa deixou Gilmar Iser na corda bamba. Futuro do técnico do América depende de clássico amanhã. PÁG. 31



EM NATAL // Ex-presidente americano Bill Clinton exaltou papel do Brasil no mundo e gastou R\$ 2 mil em artesanato. PÁGINA 5



NOSTALGIA DO IRC Ex-usuários do primeiro programa de bate-papo na web fizeram encontro em bar de Natal. PÁGINA 6

O perigo da clonagem de cartões de crédito

Consumidor lesado denuncia a atuação de um bandido no comércio da capital potiguar. Saiba o que fazer para não se tornar mais uma vítima do criminoso. PÁGINA 7

O que fazer antes de se submeter a um exame clínico?

Tomar remédio atrapalha? Qual o período do jejum? Beber água interfere no resultado? Veja como agir para não prejudicar a conclusão dos exames requisitados pelos médicos. PÁGS. 20 e 21

MOSSORÓ

Prefeitura
abre
concurso

As inscrições para o Processo Seletivo Simplificado de contratação temporária de servidores, da prefeitura de Mossoró, serão abertas hoje e seguirão até a quarta-feira. Estão sendo oferecidas 52 vagas de nível médio e superior para atuação no PSF, coordenados pela Gerência Executiva do Desenvolvimento Social. A remuneração varia de R\$ 700,00 a R\$ 1.300,00 dependendo da função e carga horária. As inscrições serão realizadas das 8h às 11h e das 14h às 17h, na Igreja Jesus Cristo dos Santos dos Últimos Dias, localizada a Rua Rui Barbosa, Nº. 95, Centro. Para cargos de nível médio, a taxa de inscrição é R\$ 30 e superior R\$ 50,00.

IMPOSTO

Receita libera
1º lote do IR
de 2010

A Receita Federal informou que as consultas ao primeiro lote de restituições do Imposto de Renda 2010 (ano-base 2009) serão liberadas nas próximas horas. Cerca de 1 milhão de contribuintes deverão receber o pagamento no próximo dia 15. Os idosos, conforme prevê a lei, serão priorizados caso não tenham cometido qualquer erro que pudesse reter a declaração na malha fina. Os contribuintes poderão saber se estão incluídos no lote pela internet, por meio do site da Receita, ou pelo Receitafone, no número 146.

Índice

idades	05
economia	11
muito	13
televisão	14
famosos	15
social	17
brasil/mundo	18
opinião	19
esportes	24

otempo hoje

NATAL //
Nublado a parcialmente nublado com
chuva isoladas.

RIO GRANDE DO NORTE //
Nublado a parcialmente nublado. Chuva isoladas
no litoral, possibilidade nas demais áreas.

tábua de marés

00:11	1,9
12:34	1,9
06:17	0,8
18:36	0,7

LUA minguante

Jovem é executado na praia

Rapaz de 23 anos foi
morto com oito tiros
enquanto passeava
pela orla em Natal

Renato Lisboa
renatolisboa.rm@dabr.com.br

Um homicídio mudou a rotina da tarde de domingo em uma das praias urbanas mais movimentadas de Natal. O técnico em refrigeração Thiago Santos da Silva, de 23 anos, foi morto com oito tiros enquanto passava, por volta das 15h pela Praia do Meio, próximo à estátua de Iemanjá. Pessoas que estavam ao redor da cena do crime disseram que dois homens deram os tiros e saíram em uma motocicleta Tornado em direção à Zona Norte.

A polícia ainda ignora as causas do crime. O delegado de plantão, Salomão Pacheco Cavalcanti, diz que as pessoas que estavam no local do assassinato evitaram falar no assunto com medo de represálias dos assassinos. "Não temos informações adicionais sobre o assassinato pois as pessoas estão adotando o silêncio, muito receosas de alguma coisa de ruim possa acontecer a elas. O crime será elucidado pela 2ª Delegacia de Polícia",



Tio da vítima diz que sobrinho andava acompanhado de "maus elementos". Familiares dizem que Thiago era trabalhador

diz Cavalcanti.

Um tio da vítima, que preferiu não ser identificado, acredita que a motivação do crime pode ter sido o fato de Thiago ter se acompanhado ultimamente de "maus elementos". "Existe muita rivalidade nessa região por causa de gangues. É gente de Brasília Teimosa que não se bate com o pessoal das Rocas e é comum a gente ver começar um tiroteio do na-

da, deixando o cidadão. Thiago só pode ter sido morto por ter sido visto com perto de algum bandido", fala o tio.

Na casa onde morava Thiago, nas Rocas, a família estava perplexa, em estado de comoção. A tia do rapaz, Marta Fernandes dos Santos, que também era a sua mãe de criação, recém operada no braço, disse que ontem ele tinha acordado em torno das 11h e

disse que iria "dar uma volta" na praia. Chorando muito, ela mostrou a farda de uma empresa de máquinas de refrigeração e a carteira de trabalho de Thiago.

"Mataram mais uma pessoa de bem. Era trabalhador e não tinha vícios. Sequer levantava a voz para mim", fala ela, concluindo que "só pode ter sido engano de algum bandido", pois Thiago "jamais se envolveria com criminosos".

POLIOMIELITE

Dia 12 tem primeira
etapa de vacinação

A Secretaria Estadual de Saúde realiza no próximo sábado a primeira etapa da campanha de vacinação contra a poliomielite. A campanha ocorre em todo o país com a meta de vacinar 16 milhões de crianças menores de cinco anos. Numa referência à Copa do Mundo, o slogan da campanha é 'Vacinou, é gol. Vamos vestir a camisa da vacinação infantil'. A segunda etapa será realizada no dia 14 de agosto.

Durante a primeira fase da campanha também acontecerá a Chamada Neonatal - que tem como objetivo a obtenção de informações so-

bre a atenção pré-natal, parto e puerpério, e assistência a saúde das crianças menores de um ano no âmbito dos municípios do Pacto pela Redução da Mortalidade Infantil.

A meta é colher as informações de uma amostra representativa de 30 mil crianças menores de um ano que moram em 256 municípios do Nordeste e da Amazônia Legal. No Rio Grande do Norte, os municípios que pertencem ao pacto são: Natal, Currais Novos, Macaíba, Mossoró, Ceará-Mirim, Caicó, Pau dos Ferros, São Gonçalo do Amarante e Parnamirim.

A chamada, que ocorre entre 8h e



"Vacinou, é gol" é lema da campanha que ocorre no próximo sábado

17h do dia 12, nas unidades básicas de saúde sorteadas para amostragem, terá a aplicação de questionário e avaliação do peso e do comprimento das

crianças. O projeto é desenvolvido pelo Ministério da Saúde e Fundação Oswaldo Cruz, em parceria com a Secretaria Estadual de Saúde.

Na prateleira das empresas, campanhas

De santinhos a centrais de telemarketing com ligações personalizadas: futuros candidatos têm à disposição um arsenal

Isabella Souto e Juliana Cipriani

Os candidatos ainda nem foram oficializados, mas a campanha para as eleições deste ano já começou. E não é para pedir votos, mas para ensiná-los a vencer a disputa nas urnas. Empresas especializadas em marketing eleitoral travam uma verdadeira batalha nos bastidores da política para abocanhar o maior número de clientes entre aqueles que disputarão um mandato em outubro. O esforço é para mostrar - e convencê-los - que,

Discurso e propostas para agradar eleitor

na era da modernidade e da tecnologia, é preciso mais do que sola de sapato para conquistar o eleitorado. As ferramentas vão desde o tradicional santinho até ligações telefônicas personalizadas.

Por trás do material que chega aos olhos do eleitor há também um trabalho de planejamento, que consiste em três etapas: definição de todos os passos da campanha; preservação da imagem do candidato; e atuação nas chamadas situações de crise. Há serviços e preços para todos os gostos e bolsos. Os pacotes em oferta no mercado incluem consultoria para análise da campanha e do discurso do candidato, esboço de material gráfico, site na internet e inserções para rádio e televisão - o que sai em torno de R\$ 60 mil. Quem também quiser o acom-

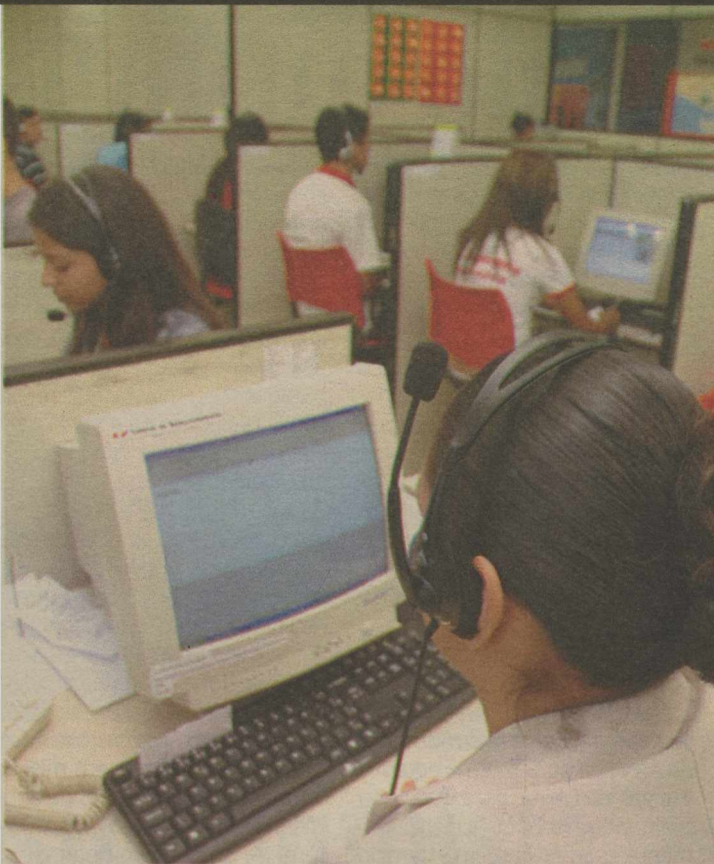

Companhias farão propaganda para políticos com ligações personalizadas

panhamento de um profissional durante toda a eleição terá que desembolsar um pouco mais: cerca de R\$ 90 mil. Walter Martins, consultor de marketing político e sócio de uma empresa com atuação em quatro estados brasileiros, assegura que um trabalho bem feito - e por profissionais qualificados - pode resultar em mais votos para o cliente. "Um marqueteiro não cria e vende um candidato. Mas melhora e ressalta os seus pontos positivos", afirma.

ca. Algumas empresas já oferecem o serviço de torpedos de voz. O candidato grava mensagens de cerca de 30 segundos e fornece os telefones que deverão receber as ligações, data e horários. O custo do serviço varia pelo DDD e se o número é fixo ou celular - em média, R\$ 0,14 e R\$ 0,50, respectivamente.

Na área dos serviços gráficos, a oferta também está a todo vapor. Uma empresa de Belo Horizonte (MG) imprime santinhos, cartazes, revistas e informativos, e sempre aumenta o faturamento em anos eleitorais. Segundo a

dade, encontrando seus nichos eleitorais", diz. Mas para aqueles que já estão atrasados, Iten tem outras alternativas - que ele garante serem eficazes.

O primeiro passo é a realização de pesquisas qualitativas para verificar o grau de conhecimento e avaliar a imagem do candidato. Com o resultado em mãos, são definidos quais materiais serão usados na campa-

Segundo o consultor, o fundamental para quem pretende conquistar um mandato é saber identificar seu eleitor. A partir daí, entre as funções de um consultor está a adequação do discurso e propostas do candidato ao que o eleitor deseja. Para quem vai disputar uma vaga de deputado, por exemplo, podem ser feitas pesquisas sobre leis que ainda precisam ser aprovadas - e que podem se tornar promessas na campanha.

diretora comercial da companhia, Juliana Lara, até tratamento de foto está incluído nos serviços, quando necessário. A gráfica oferece pacotes e tiragens variadas, ao gosto do cliente, e não abre o preço para evitar a concorrência no mercado. Outra regra básica, segundo Juliana, é a do pagamento à vista. "Temos um preço competitivo e, para políticos, vendemos só à vista, pois às vezes eles se empolgam, encomendam os serviços, depois perdem as eleições e não pagam", conta. A única concessão é para candidaturas majoritárias. (IS e JC)

na, e de que forma - é a chamada fase de execução. "Gente experiente trabalhando evita os tradicionais erros", ensina. Mas é preciso tirar a mão do bolso: um jingle exclusivo custa em torno de R\$ 4 mil. Uma bateria de cinco pesquisas qualitativas para medir o potencial de um candidato da Região Sudeste, por exemplo, não sai por menos de R\$ 25 mil.

REAJUSTES

LULA GANHA TEMPO COM OS VETOS

Igor Silveira
igorsilveira.df@dabr.com.br

O assunto parece proibido no Centro Cultural Banco do Brasil (CCBB), sede provisória do governo federal. Quando as palavras medida provisória, reajuste, sanção ou veto surgem nas entrevistas, ministros e assessores logo mudam de assunto. Enquanto isso, aposentados e beneficiários do INSS que ganham mais do que um salário mínimo aguardam uma resposta do presidente Luiz Inácio Lula da Silva sobre o reajuste de 7,7%, aprovado no Congresso Nacional no mês passado. O chefe do Executivo tem até o próximo dia 15 para despachar o documento e, de acordo com fontes próximas ao petista, só deve mesmo tomar uma decisão perto da data-limite.

Os ministros que compõem a cúpula econômica do governo recomendaram o veto ao presidente. Paulo Bernardo, do Planejamento, e Guido Mantega, da Fazenda, disseram a Lula que o aumento não cabe no orçamento da União. Ainda de acordo com eles, a sanção da medida provisória poderia comprometer a política fiscal e abalar a boa fase da economia nacional. As reuniões, porém, não param. O ministro do Planejamento que, no fim da semana passada, chegou a dizer que um corte no orçamento seria uma "ideia interessante" caso Lula decida aprovar o aumento. "Não está sobrando dinheiro", acrescentou Guido Mantega.

O presidente Lula tem mesmo uma decisão difícil pela frente, mas não temos condições de conceder mais benefícios além dos que já foram estabelecidos. A declaração do ministro da Fazenda foi dada com a sugestão de compensação para os aposentados: a edição de uma nova medida provisória concedendo abono de 6,14% aos aposentados - índice presente na proposta original do governo. Lula sabe da importância de agradar o grupo numeroso formado por inativos em ano eleitoral. Os parlamentares também.



Aposentados: impasse nos reajustes

Oferta para todos os bolsos e gostos

Quem preferir, pode ter uma assessoria sem sair de casa, bastando clicar no mouse do computador. É o que promete uma agência de publicidade e comunicação visual sediada em Teixeira de Freitas (BA). Os candidatos podem encomendar adesivos de carro, santinhos, panfletos, plotagem, envelopamentos e placas

de estradas. Os pacotes de serviços variam de R\$ 5 mil a R\$ 50 mil, dependendo do material escolhido e da quantidade.

E antes de desligar o telefone ao ouvir uma mensagem de telemarketing, pense duas vezes: a gravação pode ser de seu futuro deputado, prefeito, governador e talvez até presidente da Repúbli-

Planejamento é a palavra de ordem

Há 30 anos atuando no mercado, o consultor de marketing político Marco Iten ressalta que o ideal para quem quer vencer uma disputa eleitoral é planejar

a sua campanha com pelo menos dois anos de antecedência. "É o tempo mínimo para construir a sua relação com a política, com o partido e com a socie-

Parlamentares viajam pelo mundo

Levantamento de viagens da Câmara dos Deputados para o exterior revela despesa pública de R\$ 323 mil em seis meses

Leonardo Augusto

As viagens internacionais em missão oficial realizadas por deputados federais nos últimos seis meses somaram quilometragem equivalente a 20 voltas na Terra, tendo como referência a Linha do Equador, ou, ainda, a 10 jornadas de ida e volta entre o planeta e a Lua. Os parlamentares, 70 no total, fizeram no período 98 turnês a países como China, Vietnã, Estados Unidos, Holanda, Portugal e Itália, perfazendo 830.184km, com permanência entre 2,5 e 5 dias - as diárias em hotéis e alimentação também foram

pagas pela Câmara. O gasto foi de R\$ 323 mil, com R\$ 183 mil em diárias, pagas em dólares, e R\$ 140 mil em passagens. O levantamento foi feito pela reportagem do Correio/Estado de Minas.

A Câmara mandou ainda outros dois parlamentares para participarem em novembro do ano passado da comemoração dos 20 anos das relações entre o Brasil e o Vietnã, em Hanói, capital do país. Apesar de a viagem ter sido feita a convite da Assembleia Nacional Socialista da nação asiática, os recursos partiram de Brasília.

Em uma das viagens, a Casa pagou cinco diárias de US\$ 350 cada, cerca de R\$ 651 - valor repassado para trajetos realizados fora da América do Sul - em Pequim e Xangai, na China, para que nada mais nada menos que cinco parlamentares conhecessem o trem de alta velocidade que funciona no país, em janeiro, durante o reces-

so na Câmara. O grupo foi formado por Jaime Martins (PR-MG), Marinha Raupp (PMDB-RO), Mauro Lopes (PMDB-MG), Leonardo Quintão (PMDB-MG) e Vanderlei Macris (PSDB-SP). O custo com cada passagem foi de R\$ 4.944. Três deputados tiveram as diárias repassadas pela Câmara e pagaram o bilhete com recursos próprios: Martins, Quintão e Macris.

Cinco dias também foi o prazo de viagem dos deputados Jaime Martins e Milton Monti (PR-SP) a Washington, em abril, para a entrega de dossiê às autoridades americanas sobre o acidente entre a aeronave da Gol e o jato Legacy, em 2006. Diárias e passagens foram bancadas pelo Legislativo. A Câmara teve deputado em missão também na África. Em 8 de abril, Nilson Mourão (PT-AC) foi para Cartum, no Sudão, acompanhar as eleições presidenciais. Somente a passagem custou R\$ 6.283,08.



Mauro Lopes: viagem a Pequim para conhecer o trem de alta velocidade

Passeios autorizados pela Mesa Diretora

As viagens em missão oficial são autorizadas pela Mesa-Diretora da Câmara dos Deputados a partir de pedidos feitos por comissões e pelos próprios deputados. Segundo a Assessoria de Comunicação da Casa, todos os parlamentares que participam das missões estão, de alguma forma, envolvidos com o motivo da viagem. O tamanho da comitiva enviada à China para conhecer o trem de alta velocidade, por exemplo, foi justificado pela Câmara por existir na Casa, além da Comissão

de Viação e Transportes, a Frente Parlamentar Ferroviária. Na avaliação da Câmara, ambas deveriam estar representadas na viagem.

Na prática, portanto, quanto mais comissões, frentes e grupos na Casa, maiores as chances de grandes comitivas nas missões oficiais. Para a Dinamarca, com o objetivo de participar da Conferência do Clima, a Câmara enviou 11 deputados, que fazem parte das comissões de Meio Ambiente, da Amazônia e de Mudanças Climáticas.

Pedidos feitos por deputados ou comissões

ROTA PELO MUNDO

Veja para onde os deputados brasileiros viajaram nos últimos seis meses

•Amsterdã, Lisboa e Roma

Motivo - analisar in loco políticas antidrogas

Parlamentares que viajaram - Bel Mesquita (PMDB-PA), Geraldo Resende (PMDB-MS), Vieira da Cunha (PDT-RS), Alcení Guerra (DEM-PR), Sueli Vidigal (PDT-ES), Germano Bonow (DEM-RS).

•Copenhague

Motivo - Cop 15 - Conferência da ONU Sobre Mudanças Climáticas

Parlamentares que viajaram - Antonio Carlos Mendes Thame (PSDB-SP)*, Rebecca Garcia (PP-AM)*, Bernardo Ariston (PMDB-RJ), Colbert Martins (PMDB-BA), Fátima Pelaes (PMDB-AP), Rodrigo Rocha Loures (PMDB-PR)*, Luiz Carreira (DEM-BA), Roberto Rocha (PSDB-

MA), Ricardo Tripoli (PSDB-SP), Rômulo Gouveia (PSDB-PB), Vanessa Grazziotin (PC do B-AM).

•Hanói (Vietnã)

Motivo - Celebração dos 20 anos do estabelecimento das relações entre o Brasil e o Vietnã.

Parlamentares que viajaram - George Hilton (PRB-MG), Damião Feliciano (PDT-PB)

•Quito, Bogotá e Caracas

Motivo - visita aos parlamentos dos três países.

Parlamentares que viajaram** - (3) Raul Jungmann (PPS-PE), Cláudio Cajado (DEM-BA), Professor Ruy Pauletti (PSDB-RS)

•Bangcoc

Motivo - 122ª Assembleia da União Interparlamentar

Parlamentares que viajaram - (3) José Carlos Aleluia (DEM-BA), Átila

Lins (PMDB-AM), Maurício Quintella Lessa (PR-AL)

•Washington

Motivo - Entrega ao parlamento do país de dossiê sobre o acidente no Brasil entre aeronave da Gol e o jato Legacy conduzido por pilotos estadunidenses em 2006.

Parlamentares que viajaram - (2) Milton Monti (PR-SP) e Jaime Martins (PR-MG)

•Pequim e Xangai (China)

Motivo - Conhecer o trem de alta velocidade que funciona no país.

Parlamentares que viajaram - Jaime Martins (PR-MG)*, Marinha Raupp (PMDB-GO), Mauro Lopes (PMDB-MG), Leonardo Quintão (PMDB-MG)* e Vanderlei Macris (PSDB-SP)*.

*A passagem foi comprada com recursos próprios, mas a Câmara pagou as diárias

** Utilizaram aeronave da Força Aérea Brasileira (FAB)

NORDESTE

Serra diz que "botou para andar" Prodetur e ProÁgua

Como ministro do Planejamento, o presidencial José Serra pleiteia o Programa de Desenvolvimento do Turismo no Nordeste (Prodetur) e o ProÁgua (Programa Nacional de Desenvolvimento dos Recursos Hídricos). Serra afirma que foi ele "quem botou para andar" os programas. Na época, disse ter buscado financiamento de US\$ 330 milhões junto ao Banco

Mundial para obras hídricas na região. "Fui eu que bolei, negocie com o Banco Mundial. Tem investimento até recentemente do ProÁgua." O primeiro é um programa de crédito, ligado ao Banco do Nordeste. O segundo é vinculado atualmente ao Ministério da Integração Nacional. Os investimentos previstos são de US\$ 330 milhões, financiados pelo Banco

Mundial, JBIC e governos federal e estaduais. Os dois foram encampados pela gestão do presidente Lula. Em suas viagens aos estados do Nordeste, Serra versa sobre o serviço público de saúde prestado aos nordestinos. Em Pernambuco, ele diz que encontrou 97 equipes do Programa de Saúde da Família (PSF) assim que assumiu o Ministério da Saúde, em fevereiro de

1998. "Quando eu saí, deixei 1.158 equipes", disse, ressaltando que a mortalidade infantil caiu como "nunca antes" e como "nunca depois".

Os números apresentados por Serra não batem com os dados oficiais da Secretaria de Saúde de Pernambuco. O governo do estado informou que 240 equipes do PSF atuavam em 1998 (10,6% de cobertura da população). Em

2002, o quantitativo era de 1.186 equipes (51,09%). Em março deste ano, o quantitativo era de 1.871 equipes (73,71% da população atendida). O governo informou que, em 1998, o índice técnico de mortalidade com crianças de até um ano de idade foi de 34,5 óbitos para cada mil nascidos, contra 26,3 em 2002. Em 2009, o índice parcial caiu para 16,6.

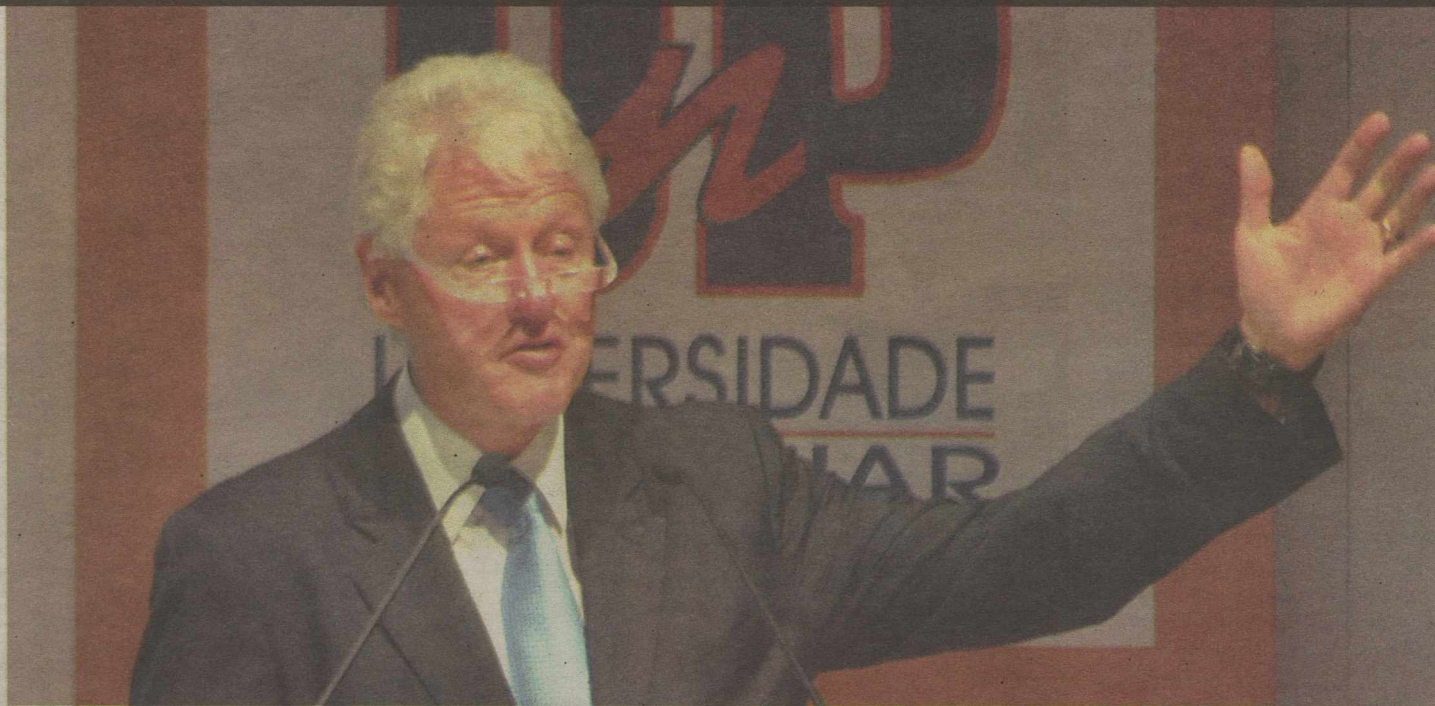

Estadista, que esteve na cidade protegido por um forte esquema de segurança, falou no sábado para uma plateia de 500 convidados, em encontro realizado pela UnP

Clinton faz palestra otimista

Ex-presidente americano trouxe discurso politicamente correto para evento do qual participou em Natal

Gabriela Olivar
gabrielolaivar.rn@dabr.com.br

Sob forte esquema de segurança, com direito a 300 homens, helicópteros, cães farejadores e equipamentos sensores de raio-x, o ex-presidente dos Estados Unidos Bill Clinton, 63 anos, passou poucas horas em Natal, entre o final da tarde e a noite de sábado, onde ministrou palestra no evento de abertura das comemorações dos 30 anos da Universidade Potiguar (UNP). Após um atraso de cerca de duas ho-

ras - Clinton parou no Mercado do Artesanato Potiguar, em Ponta Negra (Zona Sul de Natal), para fazer compras -, o político, considerado um dos mais influentes do mundo, chegou ao campus da UnP na Avenida Engenheiro Roberto Freire, no mesmo bairro, e fez um discurso otimista e politicamente correto para os cerca de 500 convidados que o aguardavam. Após falar sobre temas como educação, juventude, ONGs e combate à pobreza, o ex-presidente afirmou que o Brasil é reverenciado pelo mundo atualmente.

Tão logo aproximou-se do microfone, o ex-presidente começou falando que o grande segredo das viagens está em ir aos locais onde quase ninguém costuma ir e ressaltou que não pensou duas vezes em aceitar participar do evento na capital potiguar.

De forma esperançosa, Clinton afirmou que esse "é um tempo bom para ser brasileiro", lembrando as Olimpíadas que serão sediadas em 2016 e o crescimento econômico, enfatizando a influência política sobre o mundo nunca antes observada. E o ex-presidente aproveitou o discurso para encorajar jovens e professores a refletirem sobre as implicações que o desenvolvimento vivido pelo Brasil têm no futuro "e o que cada um pode fazer com isso".

Bill Clinton citou o programa federal Bolsa Escola, que, segundo ele, é o responsável pelo índice inédito no país e na América Latina de mais de 98% de crianças matriculadas no ensino básico. Além disso, ressaltou que, no continente, o Brasil é pioneiro também nas melhorias do tratamento con-

tra a Aids, pontuando o trabalho do governo, da Igreja Católica e de líderes em comunidades. O presidente comentou as oportunidades que os jovens brasileiros estão tendo de ingressar no ensino superior e de fazer parte de uma geração que ganha, a cada dia, mais avanços científicos. "É um tempo fascinante para se estar vivo", afirmou.

Críticas

Mesmo assim, Clinton não deixou de criticar as "contradições internas" do Brasil, que domina o mundo com a produção de biocombustíveis (nove galões para cada galão de óleo contra 2,6 galões para cada um de óleo nos EUA, por exemplo), mas, por outro lado, destrói florestas e faz desaparecer espécies animais e vegetais importantes.

PAPEL DOS JOVENS É RESSALTADO

O ex-presidente americano falou diversas vezes sobre interdependência global e, mais uma vez, opinou sobre a responsabilidade dos jovens nessa conquista. Clinton explicou que é preciso entender, primeiramente, os principais problemas mundiais, como a desigualdade social - segundo ele, metade da população global vive com menos de dois dólares por dia e uma em cada quatro mortes em 2010 estão relacionadas à Aids, tuberculose, malária ou outros problemas com água contaminada. Ele citou, ainda, a instabilidade, afirmando que o fim das fronteiras reais e virtuais entre os países pode tanto construir um futuro melhor quanto ser usado para a destruição, como é o caso da ação de grupos terroristas, e as crises financeiras pelas quais alguns países atravessam. "Depois de conhecer os problemas, temos que pesar as forças positivas e negativas de cada questão", disse Clinton.

De acordo com o ex-presidente, nesse momento, o público, o privado e o terceiro setor devem se unir em busca de soluções. "O surgimento das ONGs é a coisa mais esperançosa do século XXI. O Haiti, por exemplo, tem o maior número de organizações per capita do mundo", citou. O ex-presidente, que fundou a William J. Clinton Foundation, chegou a dizer que, embora ame a política, sabe que os políticos gastam 90% do tempo pensando "o que fazer", "com quem fazer" e "quanto gastar", devendo o último questionamento ser feito em forma de debates públicos. Por

fim, Clinton despediu-se da plateia afirmando que "o século XXI é o mais excitante realizador da história humana", que o grande desafio, então, seria descobrir como se reduzir as forças negativas, o principal caminho para a interdependência, e que, atualmente, o mundo inteiro reverencia o Brasil.

Trajetória

Clinton foi eleito presidente dos EUA em 1992 e em 1996, sendo o primeiro democrata reeleito em 60 anos. Sob sua liderança, o país teve a considerada mais forte economia em uma geração e a mais longa expansão econômica na história do país, incluindo a criação de mais de 22 milhões de empregos. Após deixar a Casa Branca, fundou a William J. Clinton Foundation, com a missão de fortalecer a capacidade dos americanos e do mundo de superar o desafio para atingir a interdependência global. Hoje, a entidade tem mais de 1,4 mil funcionários e voluntários em diversos países.

Visita parou centro de artesanato na Zona Sul

O evento no Orla Sul estava marcado para começar às 16h, mas, por volta das 17h20, Clinton ainda chegava ao Shopping do Artesanato Potiguar, conhecido por ser um dos principais espaços de compras visitados por turistas na capital potiguar. Cercado por dezenas de seguranças, que incluíam homens e mulheres da Interpol e agentes Polícia Federal, o ex-presidente causou furor entre os visitantes e lojistas assim que entrou no espaço. De acordo com o supervisor Paulo Ribeiro, Clinton passou cerca de meia hora no centro. "O homem é popular. Mal chegou e as pessoas já foram se aproxima-

mando para tirar foto", disse à reportagem, afirmando que o americano "tratou todos muito bem".

Se alguns aproveitaram para tirar, o artesão Sérgio Santos foi mais longe. Dono de um quiosque, contou que vendeu cerca de R\$ 2 mil em anéis, pulseiras e pingentes feitos de pedras coral, lapis lazuli e turquesa, segundo ele, as "preferidas de Bill Clinton". "A equipe dele que pagou tudo, com cartão de crédito internacional, e ele foi também em outras lojas, comprou bonecas", disse o lojista. "Foi uma visita surpresa muito boa e ele é bem simpático". De acordo com Harold Vergara, responsá-

vel pela segurança do evento, 300 pessoas participaram do esquema que garantiu a chegada do palestrante, incluindo as polícias Militar e Federal, o Batalhão de Operações Policiais Especiais (Bope), o Policiamento de Trânsito e o Federal Bureau of Investigation (FBI) - a polícia federal americana. "Desde a quarta-feira estamos trabalhando, avaliando as condições físicas do local do evento, contando, ainda, com o Esquadrão Anti-Bombas da Polícia Federal", relatou.

Inspeção

Ainda segundo Harold, a universidade adquiriu três equipamen-

tos modernos de raio-x para a entrada dos convidados. "Felizmente, tudo aconteceu com tranquilidade". Os participantes do evento só puderam deixar o local após a saída do ex-presidente, que, de acordo com a assessoria de comunicação da UNP, iria voltar direto para os Estados Unidos, de jatinho particular. Dentre os convidados, estiveram presentes o governador Iberê Ferreira, a prefeita Mícarla de Sousa, os senadores José Agripino e Rosalba Ciarlini, o ex-prefeito e pré-candidato ao governo estadual Carlos Eduardo e os deputados Robinson e Fábio Faria.

Fábio Cortez/DN/D.A Press

Encontro para lembrar o início da web

Usuários natalenses do IRC, antigo meio de conversas instantâneas da internet, se reúnem mais de 10 anos depois

Renato Lisboa
renatolisboa.rn@dabr.com.br

Os pioneiros no uso da rede mundial de computadores em Natal reuniram-se ontem no Shock Bar, em Petrópolis, para lembrar os tempos em utilizavam o IRC, primeiro programa de bate-papos na internet. Mesmo com a criação de outras redes sociais, como o Orkut, o Facebook e o Twitter, estes usuários ainda veem vantagens na utilização do velho do programa, que completa 22 anos em 2010. Em torno de 100 pessoas participaram da reunião.

O produtor cultural Daniel Campos, 30 anos, foi o organizador do Re-IRContro e diz que a grande maioria das pessoas

do grupo começou a usar a internet em 1996, quando ela oferecia basicamente texto. "Ela só era relativamente boa para a comunicação justamente porque oferecia somente texto", explica Campos. "Para mandar uma foto era uma odisséia. Mandar uma música, então, demorava mais de meia hora, quando hoje em dia a gente faz isso em menos de três minutos", diz ele.

Campos fala que, até meados de 1995, quando a internet somente germinava no Brasil, o meio de comunicação mais utilizado no país era o BBS, que, além de distribuir softwares e aplicativos, era utilizado por empresas que desejavam integrar seus funcionários externos. Já o IRC (Internet Relay Chat) foi criado em 1988 por um programador japonês, na Universidade da Finlândia e se tornou o principal meio de bate-papo na internet de 1995 a 2002, agregando milhares de usuários todos os dias.

O técnico em informática Josimar Júnior, 31, também partici-



Provando que construíram uma amizade longa no mundo real, os internautas se encontraram num bar da Zona Leste

pava dos primeiros bate-papos online em Natal. Ele diz que, como tudo era novidade, era comum alguns participantes ficarem até três dias sem dormir, ligados direto na rede. "Hoje, todo mundo tem trabalho e família pra sustentar, mas era bem comum a gente emendar três dias em frente ao computador", fala ele. Júnior lembra também que os custos eram altíssimos, sendo cobrados cerca de R\$ 30 pelo acesso de uma hora de duração e mais

o custo do pulso telefônico.

Crescimento

Daniel Campos diz que, em 1996, havia em torno de 10 natalenses usando o IRC e em 2003 o auge do aplicativo, havia cerca de mil pessoas. Ele aponta como uma vantagem do IRC em relação a redes sociais mais modernas, como o Orkut, Facebook e Twitter, o fato de ele ser menos restritivo. "Quando você entra no Orkut não pode, em um primeiro contato, deixar um recado

na página de um conhecido que acabou de encontrar ali. No MSN, a pessoa precisa, no mínimo, enviar um e-mail para que um contato seja adicionado. No Twitter, o usuário demora um pouco a ter seguidores. Já no IRC, tudo você entra em contato de forma instantânea", argumenta Campos.

Ele conclui dizendo que "nenhuma mídia elimina a outra" e que o evento vai contribuir para que o IRC volte a ser utilizado pelos internautas natalenses.

TRÁFICO

Polícia apreende crack e detém dois

A polícia apreendeu, na noite de sábado, 2kg de crack enquanto fazia ronda nas proximidades da Ponte de Igapó, na Zona Norte de Natal. Foram detidos a doméstica Elione Martins dos Santos e o taxista Ivaldo Caxias da Silva, que também tinha em torno de R\$ 1,2 mil em espécie. Os dois foram presos quando saíam da favela do mosquito e foram encaminhados para a delegacia de plantão da Zona Norte.

A bordo de uma viatura, os policiais, que faziam o retorno em frente ao posto da Ponte de Igapó, perceberam uma movimentação suspeita de um táxi que saía da favela do Mosquito, às margens da linha do trem. Antes do táxi ter acesso à favela, os policiais viram Elione jogar uma mochila pela janela do carro e mandaram parar o veículo.

Os policiais também mandaram os dois suspeitos descerem do carro para serem revistados. Enquanto isso, um policial checkou o que havia na mochila e encontrou duas pedras grandes de crack, com o

peso aproximado de 1kg cada.

O taxista alegou que tinha ido deixar uma pessoa na favela e não conhecia Elione. Ele também falou que R\$ 800 do dinheiro que tinha eram para pagar o aluguel do táxi, pois o carro pertence a outra pessoa.

Elione Martins é doméstica, tem 58 anos e disse que caminhava pela linha do trem quando um homem conhecido como "Doidim" perguntou se ela queria ganhar um trocado para levar a mochila até uma pessoa. Martins já foi processada e presa por tráfico de drogas e estava no regime semi-aberto.

Tomaz Landim

Um outro caso de tráfico de drogas foi registrado pela polícia em Natal neste final de semana. Também na noite de sábado, enquanto caminhava pela Avenida Tomaz Landim, na Zona Norte, foi preso Everson Gonçalves da Silva, o "Pompom". Ele tinha 28 pedras de crack e R\$ 28. (RL)

NÓS MUDAMOS,
MAS CONTINUAMOS DO SEU LADO.

DIÁRIOS
ASSOCIADOS



Nossos endereços:

Av. Deodoro, 454A, loja 7, Cidade Alta Av. Bacharel Tomaz Landim, 1042, Jardim Lola
Aberta de seg. a sex. das 8h às 19h, sábados das 8h às 12h São Gonçalo do Amarante (nova sede do Diário de Natal)
Tel.: 84 3201 8568 Aberta de seg. a sex. das 8h30 às 17h30 - Tel. 84 3084 8170

LOJAS DE ANÚNCIOS E ASSINATURAS
DO DIÁRIO DE NATAL

70
ANO

DIÁRIO de NATAL

www.diariodenatal.com.br

Clonagem deixa usuários de cartão de crédito apreensivos

Cidadão que foi lesado este mês denuncia que suposto criminoso continua operando na cidade

Francisco Francerle
franciscofrancerle.m@dabr.com.br

Um homem gordo, de cor morena, cabelos grandes, demonstrando semelhanças com o cantor Tim Maia, mas usando uma pequena barba e identificando-se como Vilson Guedes da Costa Junior está comprando no comércio de Natal com cartões de crédito clonados. A denúncia foi feita à reportagem do Diário de Natal por um operador de rádio, 46 anos, cliente de uma das principais bandeiras de cartão do mercado, que foi lesado este mês em R\$ 10.583,29 de compras e pagamentos realizados no cartão adicional em nome de sua esposa.

Segundo o operador de rádio, que não quis se identificar, as movimentações foram feitas em supermercados, padarias e lojas de peças de carros. Ele disse que percebeu a fraude quando foi verificar o extrato para programar

seus pagamentos. "Foi grande a surpresa ao constatar os vários pagamentos de contas no dia 24/05, com valores de R\$ 1.100, R\$ 1.150 e outra no valor de R\$ 1.200, além de uma compra numa panificadora no valor de R\$ 15,30. Ele relata que no dia 26 de maio foram mais quatro pagamentos: o primeiro de R\$ 1.350, o segundo de R\$ 1.338, outro no valor de R\$ 1.350 e ainda R\$ 1.300. As compras continuaram no dia 27/05, desta vez parceladas em três vezes de R\$ 263,33 e, numa loja de colchão, comprou em 10 parcelas de R\$ 99,00".

Após constatar o problema, o operador de rádio procurou a central do cartão de crédito para pedir o bloqueio, depois entrou em contato com as lojas para tentar fazer o retrato falado do estelionatário. Em seguida, ele registrou boletim de ocorrência na Delegacia de Plantão da Zona Norte e na Delegacia Especializada de Defraudações e Falsificações. A central retirou apenas do seu extrato os valores referentes às compras, ele agora espera que a operadora faça o mesmo com relação aos valores de pagamento.

De acordo com informações que colheu nos estabelecimen-



Fabyana Mota/ON/D.A Press

Estima-se que só em 2009 mais de 13 mil cartões foram replicados no país

tos comerciais, ele disse que quem fez a compra apresentava uma carteira de identidade de Vilson Guedes da Costa Junior e um número de celular para contato 9112.1488 (só chama e cai na caixa postal). Numa equipadora, o falsário chegou em um carro VW Gol branco, geração 5, acompanhado de uma loira.

A reportagem do **Diário de Natal** procurou o delegado de Defraudações e Falsificações, Custódio Ricardo Arraes Neto, que assumiu o cargo esta semana e por isso ainda não dispõe de dados estatísticos sobre clonagem ou outros golpes praticados

com cartões magnéticos em Natal. Ele apenas disse que já encaminhado para a Justiça o inquérito do último caso, que resultou na prisão dos estelionatários Emanuel Aldo Cordeiro, mais conhecido por "Ceguinho", de 27 anos e Dimanche Alexandre Barros de Souza, 35. A dupla foi presa em flagrante no mercado da Avenida 4, no Bairro do Alecrim, após tentar comprar equipamentos fotográficos com cartões clonados. Com eles, foram encontrados equipamentos para a fabricação dos cartões clonados e duas máquinas impressoras próprias para cartão.

MOSSORÓ

MENINA DE 13 ANOS É EXECUTADA

Uma adolescente de 13 anos foi morta a tiros na noite do sábado em Mossoró, a 285km de Natal. O crime aconteceu no bairro Costa e Silva, por volta das 19h. Populares não souberam informar o que teria motivado o homicídio, mas disseram que o suspeito é um homem conhecido como 'Tião do Peixe'. A polícia realizou diligências na região, mas não conseguiu localizar o homem.

ASSU

TRÊS PRESOS FOGEM DE DELEGACIA

Manuel Pio de Mendonça, Genilson Gomes Fernandes e Jackson Dias Batista fugiram da delegacia de Assu, a 211km de Natal, na madrugada do sábado. De acordo com a polícia, eles serraram as grades da cela. Manuel tem passagem por furto na cidade de Mossoró. Já Genilson responde por estupro e homicídio e Jackson é acusado de tentativa de homicídio de um sargento da polícia, na região de Vale do Assu.

Vítima duas vezes

Quem ainda não teve o cartão clonado conhece alguém que já passou por isso", desabafa a assistente social Letícia Duarte que por duas vezes teve seu cartão de crédito clonado e teve prejuízos por conta disso. Nos boletins de ocorrência que chegam à Delegacia Especializada de Defraudações, as vítimas de fraude nos cartões relatam não apenas clonagem, mas cartões trocados nos caixas eletrônicos por pessoas que se passam por funcionários, outras relatam que tiveram seus cartões desviados por empresas terceiri-

zadas e há aqueles clonados por máquinas chupa-cabra que é a clonagem propriamente dita.

R\$ 40 milhões

Em 2009, o prejuízo foi de quase R\$ 40 milhões com fraudes envolvendo cartões. A estimativa foi divulgada pela Horus, empresa especializada em meios eletrônicos de pagamento, que atua em consultoria e serviços para a prevenção a fraude. Segundo levantamento realizado pela empresa, foram mais de 13 mil cartões clonados em todo o país.

FIQUE ATENTO

Dicas para evitar fraude

- Observar atentamente os caixas eletrônicos: se todos estiverem desligados ou em manutenção e apenas um operando normalmente, desconfie.
- Reparar se o layout de todos os aparelhos é igual e se todas as peças estão devidamente conectadas.
- Desconfie se o equipamento do banco usar uma ordem diferente da normalmente solicitada pelo seu banco para realizar as operações
- Jamais aceite ajuda de estranhos para realizar as transações no caixa.
- Peça sempre ajuda de um funcionário

devidamente uniformizado ou identificado, preferencialmente, indicado pela gerência.

- Quando for comprar com o cartão, nunca deixe o funcionário do estabelecimento levá-lo, sempre o acompanhe e fique atento a movimentos estranhos que ele possa fazer. Até calculadoras já foram apreendidas com leitora de cartões (chupa-cabra).
- Preste atenção ao visor da máquina e tenha a certeza de que o valor de compra foi digitado antes de colocar a sua senha.

+

=

ASSINE O DIÁRIO DE NATAL E GANHE 1 ANO DE REVISTA CARAS.

12X de **R\$ 34,00**

Faça a assinatura anual do Diário de Natal e ganhe um ano de assinatura da Revista Caras. Além do melhor conteúdo, você ainda vai receber em casa todas as notícias sobre o mundo das celebridades.

Assine já: 84 4009 0220

Campanha válida até 30 de abril de 2011. Promoção disponível apenas para assinatura anual diária paga com cartão de crédito (Hipercard, Mastercard ou Visa) ou débito em conta corrente, exceto para órgãos públicos. O valor total da assinatura para a promoção é de R\$ 408,00. A entrega da revista é semanal e será feita pelo Diário de Natal junto com o jornal, no endereço de cadastro do assinante. Envios do jornal e revista sujeitos à confirmação de débito da operadora de cartão de crédito. Apenas assinantes com as mensalidades em dia terão direito à renovação da assinatura nas condições citadas para participação na promoção.

entrevista >> José Dantas, juiz da Infância e da Juventude

Classes altas escondem casos de violência sexual

Fernanda Zauli
fernandazauli.rn@dabr.com.br

Cada dia mais a imprensa tem noticiado casos de violência sexual contra crianças e adolescentes no Rio Grande do Norte. São casos que chocam a sociedade como o da adolescente de Extremoz, vítima de paralisia cerebral, que foi supostamente estuprada pelo padrasto e acabou engravidando. Para

falar sobre esse assunto a reportagem do Diário de Natal foi ouvir José Dantas de Paiva, juiz da 1ª Vara da Infância e da Juventude desde 1994. Para ele a violência sexual contra crianças e adolescentes é um problema que atinge todas as classes sociais e não apenas as menos favorecidas. A diferença, segundo ele, é que as classes altas não denunciam e não entram para as estatísticas.

Quais são as atribuições da 1ª Vara da Infância e da Juventude?

A 1ª Vara da Infância e da Juventude cuida da execução de medidas sócio-educativas. O juiz da 3ª Vara apura o ato infracional cometido pelo adolescente, aplica a medida sócio-educativa - que é uma sanção ao adolescente - e remete para mim, para que eu possa executar essa medida. Então se o juiz aplicou, por exemplo, uma internação, ele manda o adolescente para a internação e eu vou acompanhá-lo nessa medida durante o tempo que for necessário. E essa execução não é só acompanhar. Além da punição do adolescente, nós trabalhamos também com a família para evitar que o adolescente volte para o mesmo meio e com o próprio adolescente para que ele mude e possa se incluir socialmente. A outra competência nossa é acolher as crianças e adolescentes nas entidades de acolhimento. Nenhuma criança em Natal poderá ir para um acolhimento sem passar pela 1ª Vara da Infância e da Juventude, por isso nós estamos aqui das 7h da manhã às 19h para receber essas crianças. E também temos a atribuição de fiscalizar, bares, casa de show, casa de drinks, jogos, etc.

Quais são os direitos das crianças e adolescentes que são mais violados aqui no Rio Grande do Norte?

A violência doméstica é a maior demanda, nós não temos números absolutos porque ainda não temos um banco de dados, mas cerca de 70% da demanda é violência doméstica contra crianças e adolescentes. O restante é abuso sexual, constrangimento, abandono, entre outros.

Os casos de violência sexual contra crianças e adolescentes estão

aumentando no RN?

Eu não tenho esse número aqui, porque quem controla esses dados do estado é a DCA, nós trabalhamos só com casos de Natal, nós temos dados locais. Em Natal a gente não pode dizer que houve um aumento, mas esses casos se tornaram mais visíveis e hoje a própria sociedade se encarrega de denunciar e os casos estão chegando à Justiça. E estão chegando à Justiça ao ponto da gente criar uma vara especializada só para julgar esses crimes de maus tratos e abuso sexual contra crianças e adolescentes, que é a 2ª Vara da Infância e da Juventude.

Qual é a punição prevista para o esturador de crianças?

Eu não sei exatamente qual é a pena, mas a lei prevê agravantes

“ Os abusos que entram nas estatísticas são cometidos na classe baixa, porque as mais altas não denunciam para evitar um escândalo

que aumentam essa pena, por exemplo a vítima ser criança, ou ser enteada é um agravante, porque é como se ela fosse uma filha, o fato de ser adolescente também. Muitos desses esturadores precisam de tratamento, antes de majorar a pena, de punir com prisão perpétua, por exemplo, para quem praticar crimes de violência sexual contra crianças e adolescentes, eu acredito que o poder público deveria fazer um trabalho de intervenção pessoal, social, familiar e até mesmo psicológico e psiquiátrico nessas pessoas, fazer esse trabalho

para evitar que essas pessoas voltem a reincidir nessa prática, mas em caso de reincidência eu acho que essas penas deveriam ser maiores.

Qual é o perfil de um explorador de menores?

Nós tentamos criar um perfil aqui, eu estudei essa matéria, e nós não conseguimos definir um perfil para um pedófilo, por exemplo, para alguém que abusa de crianças, abusa sexualmente ou impõe maus tratos, porque a nossa experiência tem mostrado que de onde menos você espera é de onde vem. Agora, objetivamente a gente pode traçar um perfil, há uma diferença entre aqueles que abusam e aqueles que exploram, geralmente aqueles que abusam sexualmente são pessoas que tem um vínculo familiar ou de amizade ou de parentesco com a criança ou adolescente: então é um vizinho, o padrinho, o próprio pai, o padrasto, o abusador é aquele que está perto da criança, é alguém que goza da confiança da família ou é da própria família. Esse é um perfil objetivo, o perfil subjetivo a gente não tem como definir. O perfil da criança abusada geralmente é ser de família ignorante, até certo ponto pobre ou é uma supremacia econômica ou até mesmo trabalhista: o patrão que abusa da filha da empregada, por exemplo. Mas eu acredito e pelo que eu já estudei o abusador é um psicopata, eu cheguei a essa conclusão pela insensibilidade deles, eles são egoístas, é inadmissível aceitar que alguém de 60, 70 anos, em sua consciência abuse de uma criança de 2, 3 anos.

Que conselhos o senhor daria para uma mãe para evitar que aconteça algo desse tipo com seus filhos? Marcar presença. Confiar des-



confiando. Eu não gostaria de dizer isso, mas infelizmente tem que ser assim. A gente pode fazer um trabalho de prevenção dizendo que os maiores abusadores são esses - alguém da família, alguém próximo, pessoas de confiança que abusam dessa confiança e também do poder econômico. Um fato bem interessante que vem acontecendo é que todo idoso que chega a certa idade e não tem como se manter recebe um auxílio previdenciário, que não é uma aposentadoria, mas é uma renda, e esse idoso hoje é um dos segmentos que estão abusando de crianças, que seria um abuso envolvendo uma exploração sexual porque é mediante um pagamento. Então ele dá uma cesta bási-

“ Muitos desses esturadores precisam de tratamento, antes de majorar a pena. O poder público deveria fazer um trabalho de intervenção

ca, por exemplo, para uma família paupérrima e em troca a família entrega as filhas, crianças, adolescentes, isso está acontecendo bastante.

Em casos como este quem é punido?

Todo mundo: o pai, a mãe, o abusador. Atualmente eu estou acompanhando um caso em que nós estamos processando tanto o explorador, aquele que intermediou, e também os pais das crianças. E esses pais perdem o poder familiar, mas aí se cria outro problema: você destitui o pai

do poder familiar, e às vezes essa criança tem 10, 11 anos, e aí quem vai cuidar dessa criança agora? Mas também não se pode deixar essa criança com os pais sendo abusada, é melhor que vá para uma instituição. Nós vamos buscar uma família extensa, que é um avô, um tio, um padrinho, alguém que se sensibilize com a situação da criança e assuma essa criança.

Casos de violência sexual contra crianças e adolescentes são mais comuns nas classes mais baixas?

Não, a gente não pode afirmar que seja mais comum na classe baixa. Mas nós temos certeza que existe na classe média alta e alta. Agora, os abusos que entram nas estatísticas são aqueles cometidos na classe baixa, isso porque as classes mais altas não denunciam e não procuram os serviços de proteção, para evitar um escândalo. Mas esse crime acontece em todas as classes sociais, mas os que entram nas estatísticas são aqueles que envolvem crianças, adolescentes e exploradores de classes baixas. Porque são eles que denunciam e que procuram os serviços de proteção do poder público. Na classe alta acontece mas sequer chega ao conhecimento do poder público porque eles mantêm isso entre quatro paredes, e nesses casos as crianças sofrem mais ainda porque ninguém denuncia, ninguém procura ajuda, apoio, todos se trancam dentro de si porque quem vai aparecer é alguém de uma grande empresa, alguém da mídia, alguém importante da sociedade, alguém que deveria dar o exemplo e com medo do escândalo não o fazem.

Identificação

Entenda como funciona o equipamento

1



A máquina pode extrair o DNA de ossos carbonizados, dos quais, geralmente, o método clássico não consegue obter bons resultados

2



Os ossos são triturados em nitrogênio líquido, antes de passar pelo aparelho. Uma parte do material transformado em pó (cerca de 200g) é colocada dentro de um pequeno tubo de plástico

3



No mesmo recipiente são inseridas pequenas esferas conhecidas como beads, feitas de aço e cerâmica. Em seguida, o tubo é levado ao equipamento

4



O movimento aleatório provocado pela máquina, cerca de 10 mil rotações por minuto, faz com que as células dos ossos triturados e as esferas se choquem. Isso provoca o rompimento das membranas (externa e do núcleo) das células

5

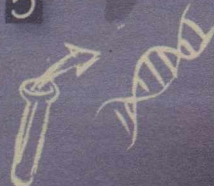

Cerca de 50 segundos depois, o DNA daquele material se expõe, passando depois por um processo de purificação

Fonte: Hemerson Alves

Resultados

Usando a nova metodologia, 85,7% das amostras que antes eram dadas como inconclusivas, devido ao alto grau de degradação do DNA, puderam ser identificadas. De oito ossos carbonizados, putrefeitos e esqueletizados analisados, sete apresentaram bons resultados com o uso do equipamento

Protocolo internacional

O trabalho que durou cerca de seis meses e foi feito em parceria pela Universidade Positivo e pelo Instituto de Criminalística de Curitiba. Também participou da iniciativa a empresa francesa Bertin, por meio de sua representante no Brasil, a Biomol

Foto: Alcantara/CP/DA Press

DNA extraído de ossos carbonizados

Nova técnica descoberta na França e validada recentemente no Brasil promete facilitar o trabalho dos peritos

Gisela Cabral

O exame de DNA é uma das maneiras mais eficazes desenvolvidas pela ciência para identificar uma pessoa, sendo muito usado em investigações criminais - quando são comparados vestígios, como sangue ou cabelo, à genética de vítimas e de suspeitos -, na identificação de corpos ou na determinação do parentesco ou não entre dois indivíduos. Por isso, há uma preocupação constante da ciência forense em desenvolver novas formas de determinar essa marca registrada de cada um. É o caso de uma pesquisa desenvolvida na Universidade Positivo de Curitiba (PR), que validou no Brasil uma técnica de extração de DNA a partir de ossos carbonizados, em decomposição ou esqueletizados.

A nova metodologia, que promete resultados num curto espa-

ço de tempo, obteve sucesso em 85,7% das amostras analisadas, todas extraídas de material com alto grau de degradação. Foram analisados oito ossos dos quais o DNA não pôde ser obtido pelas técnicas tradicionais. Em sete deles, o método obteve sucesso.

O estudo foi conduzido pelo coordenador do curso de farmácia da universidade, Hemerson Bertassoni Alves, com a participação de duas alunas. O trabalho

Metodologia foi sucesso em 85,7% dos casos

serviu para validar no país um equipamento desenvolvido pela empresa francesa Bertin. Os resultados positivos deram origem a um protocolo internacional forense. Isso significa que a partir de agora qualquer laboratório poderá utilizar a metodologia.

"Havia feito alguns contatos anteriormente com representantes

da empresa e recebi o convite para validar o equipamento aqui no Brasil. Fui o primeiro a desenvolver a técnica e fazer os primeiros testes. No momento, estamos aguardando a publicação do trabalho numa revista internacional", afirma Alves. A pesquisa contou com apoio do Instituto de Criminalística de Curitiba, que concedeu a ossada para a investigação.

Segundo Alves, a extração do material genético de ossos humanos é um dos grandes problemas da ciência forense. "Realizar essa extração não é nada fácil, pois os ossos são matrizes minerais e as células ficam incrustadas nelas", explica o especialista, que também é perito criminal no Paraná. O especialista explica que o maior aliado da nova técnica é o movimento de precessão, também realizado pela Terra. "No geral, o fenômeno nada mais é do que a mudança gradual da direção do eixo de rotação da Terra. No nosso caso, o DNA é extraído a partir da colisão de esferas de aço e porcelana movidas em diversas direções, que destrói as células presentes mesmo em ossos carbonizados", destaca.

Resultados em curto espaço de tempo e com maior qualidade

Além dos resultados significativos, a máquina apresentou resultados em um espaço de tempo bem menor do que o método conhecido como fenol-clorofórmio. Segundo o especialista, o que era feito em 24 horas pode ficar pronto em cerca de 50 segundos. "Com isso, há uma velocidade maior na conclusão de inquéritos policiais e obviamente na identificação do cadáver", afirma.

O professor da Universidade Positivo diz que alguns casos muito complicados para os peritos, como o acidente com o avião da TAM que explodiu depois de não conseguir pousar no Aeroporto de Congonhas, em São Paulo (SP), em 2007, teriam sido mais simples se a tecnologia já existisse. "Com certeza, a técnica seria de grande utilidade pa-

ra a identificação dos corpos das vítimas", afirma. Inicialmente, foram testados apenas ossos no equipamento francês, mas Alves acredita que ele poderá ajudar na extração do DNA de outros materiais, como sêmen e manchas de sangue.

Aluna do curso de farmácia na época da pesquisa, Daphne Toledo investigou a máquina exaustivamente. "Esse novo aparelho é fundamentado no movimento de precessão, realizando alguns ciclos com alta velocidade. Ele certamente pode ser útil na investigação de vários tipos de materiais, pois além dos ciclos com velocidades diferentes, possui vários tamanhos e tipos de esferas, podendo ser ajustados a qualquer outro material", destaca.

FIQUE POR DENTRO**Investigação**

A ciência forense consiste na aplicação de técnicas científicas inseridas dentro de um processo legal. Os vestígios encontrados por profissionais, nem sempre vistos a olho nu, podem ajudar na solução de crimes e no auxílio de vítimas, entre outros casos. Recentes avanços da ciência têm contribuído bastante para o aperfeiçoamento da prática, a exemplo do teste de DNA - avaliação e identificação do material genético. A ciência forense também tem se destacado na mídia, graças a filmes e séries inspirados na realidade.

Novas fronteiras da arquitetura

Ronaldo de Oliveira/CB/D.A Press

As pranchetas perderam espaço quando surgiu o Autocad. Agora, é a vez da modelagem dos projetos em 3D

Carolina Vicentin

“Mais importante do que a arquitetura é estar ligado ao mundo”, disse, certa vez, Oscar Niemeyer, responsável pelo maior projeto modernista já consolidado. E se o criador de Brasília (DF) estiver mesmo certo, os arquitetos precisam estar sempre de olho nos novos recursos da profissão. Softwares e máquinas de prototipagem 3D que já são comuns em escritórios de arquitetura do exterior começam a chegar timidamente a empresas brasileiras. Junto a eles, o adeus ao popular Autocad e uma verdadeira revolução na forma de conceber e executar projetos arquitetônicos.

Tudo começa na hora do esboço. Os programas de desenho que deram lugar às pranchetas na década de 1990 agora oferecem ferramentas específicas para o trabalho do arquiteto. Por incrível que pareça, o Autocad não foi inventado para atender às necessidades dos profissionais do traço; foi apenas adaptado da indústria para os escritórios de arquitetura. O software da vez se chama Revit. Fabricado pela mesma empresa do Autocad, o Revit é uma ferramenta de desenho paramétrico em 3D. Isso significa que os arquitetos podem elaborar projetos a partir de padrões armazenados na biblioteca do programa. Podem testar materiais, texturas, tamanhos e configurações de todos os tipos até achar o melhor resultado.

“A graça desse software é que ele promove a integração das diversas áreas envolvidas do pro-

jeto. O arquiteto já pensa em três dimensões e o cliente recebe o arquivo com o quantitativo de material que será utilizado. É uma simulação da realidade”, afirma o arquiteto chileno Rodrigo Scheel, 32 anos, que foi contratado por um escritório de Brasília para estudar o Revit e desenvolver a biblioteca do software na empresa. Rodrigo explica que o aplicativo também simplifica o trabalho dos arquitetos porque tudo fica armazenado em um arquivo só. Hoje, os profissionais usam o Autocad para desenhar em duas dimensões e outro programa para modular em 3D.

Professor da Architectural Association, escola de arquitetura de Londres, na Inglaterra, o brasileiro Franklin Lee, 42 anos, também é adepto do desenho paramétrico. A diferença é que Lee usa o software de modelagem Rhinoceros - não específico para arquitetos, mas que produz resultados semelhantes. O professor ressalta que, além da integração, os programas desse tipo

permitem a chamada simulação ambiental. Na tela do computador, é possível melhorar o projeto com base na direção do edifício, dos ventos e da luz solar, aproveitando ao máximo os recursos naturais e reduzindo o uso do ar-condicionado, por exemplo.

“Mesmo quem ainda tem resistência ao uso dessas ferramentas precisa concordar que isso é importante. As questões ambientais dizem respeito a todas as gerações”, diz Franklin Lee. O arquiteto usa o exemplo do prédio da Biblioteca Nacional, na Esplanada dos Ministérios. A brise-soleil (na tradução literal, quebra-sol) do edifício, afirma Lee, poderia ter sido mais bem adaptada à realidade do clima de Brasília. “Se eu estivesse com esse projeto, não teria feito todas as brise-soleil iguais. Com formatos diferenciados, elas poderiam reduzir mais o calor”, comenta o profissional.

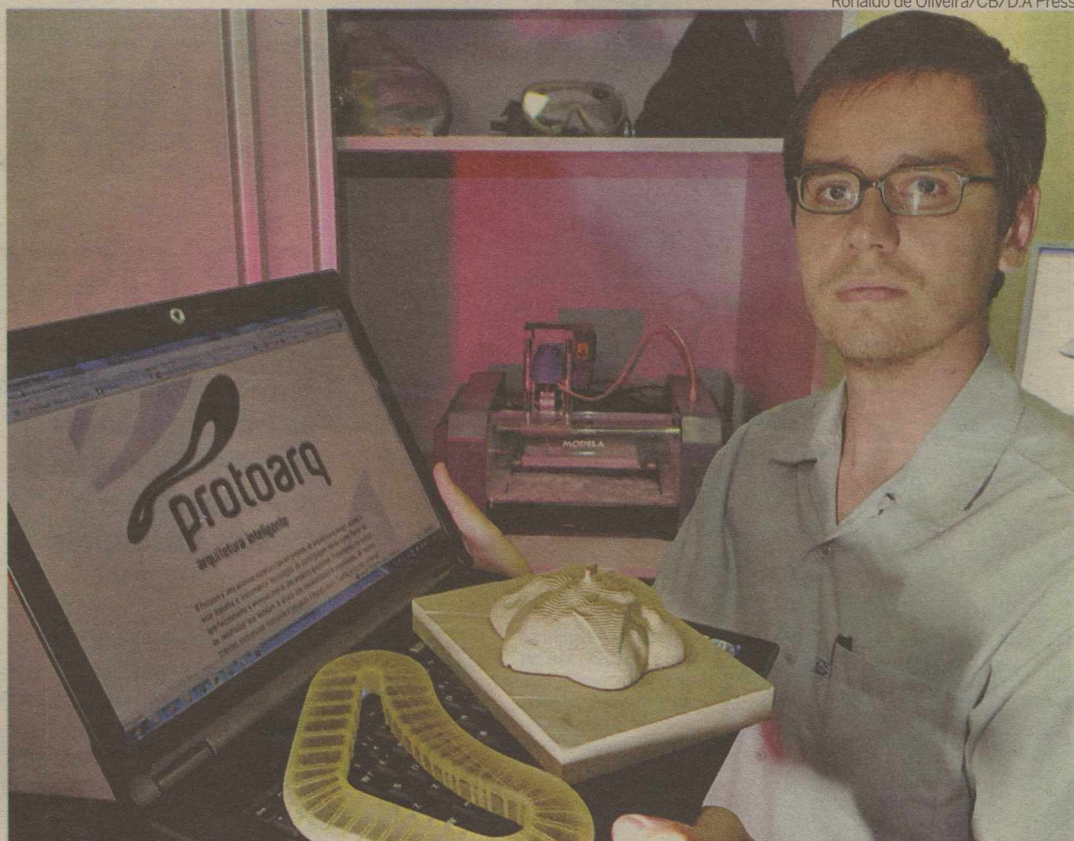

Igor Lacroix, dono de uma empresa de prototipagem em 3D: o custo caiu e os projetos ficaram mais rápidos

Cadu Gomes/CB/D.A Press

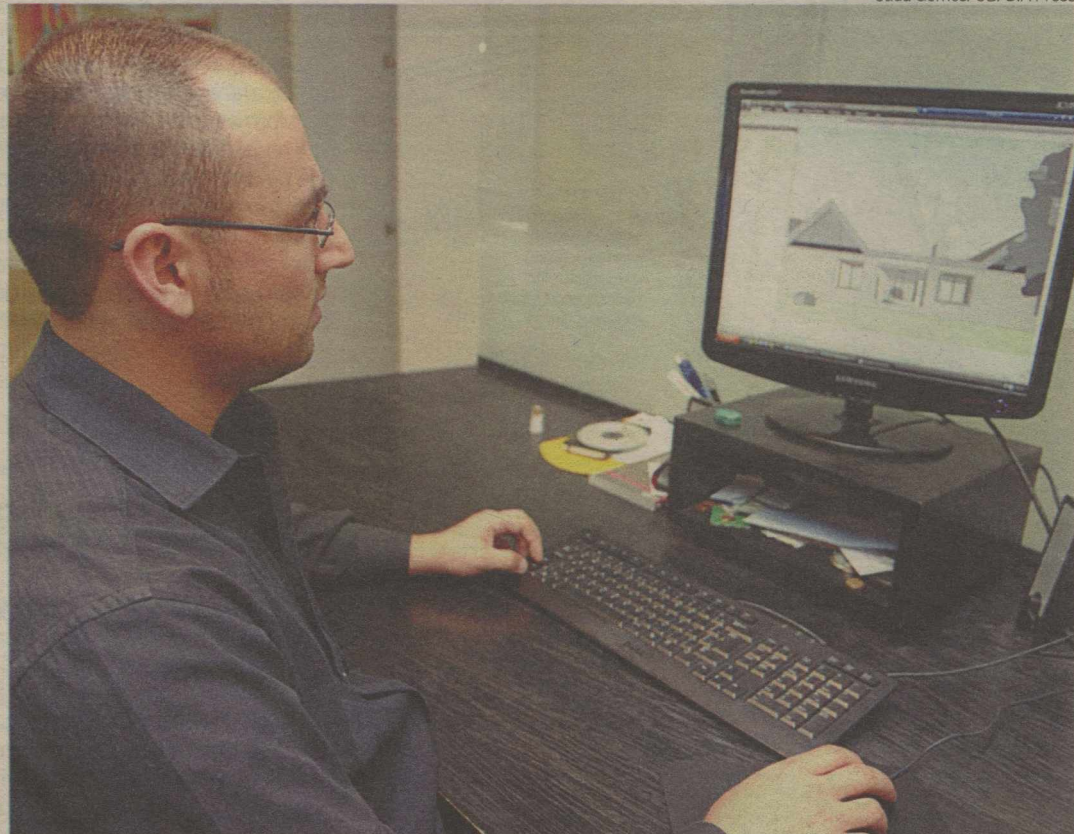

O arquiteto chileno Rodrigo Scheel foi contratado por um escritório de Brasília para estudar o software Revit

Uso dos programas teve início em 1990

Formas únicas e refinadas

Uma construção famosa que foi projetada com arquitetura parametrizada é o Estádio Nacional de Pequim, na China, o Bird's Nest (Ninho de pássaro, em inglês). A complexidade do estádio se deve também ao uso de máquinas de prototipagem 3D na arquitetura. A chamada fabricação digital permite que comandos do computador definam formas refinadas, cada uma diferente da outra.

A técnica, conhecida como CNC (Controle Numérico por Computador), já era utilizada na indústria - desde celulares até aviões - e começou a ser adotada para a confecção de maquetes. Hoje, já existem os primeiros edifícios feitos totalmente dessa forma. No Museu Guggenheim Bilbao, na Espanha, por exemplo, cada “quadrado” do prédio foi esculpido por uma máquina de CNC.

Dono de uma empresa de prototipagem rápida, o arquiteto Igor Lacroix, 28 anos, já elaborou peças de design únicas que chegaram a ser expostas em feiras de arte. “Há 10 anos, o custo dessa tecnologia era enorme, só as grandes indústrias usavam. De uns três ou quatro anos para cá, isso tem ficado mais acessível. Ainda não é uma realidade na arquitetura, mas será, em um futuro próximo”, aposta.

FIQUE POR DENTRO

• Talento nacional

O arquiteto paulistano Franklin Lee formou-se nos Estados Unidos e trabalha há 20 anos com computação digital. Ele dá aulas na escola Architectural Association, em Londres, uma das referências na área. Lee, no entanto, passa de seis a sete meses no Brasil, trabalhando com projetos sociais. Em julho deste ano, ele fará uma oficina com seus alunos para a implantação de projetos em três viadutos de São Paulo. A ideia é que, ao fim do workshop, os espaços tenham uma cozinha, um banco e um vestiário.

• “Mãozinha” do governo

O governo do Chile lançou este ano um projeto piloto para incentivar o uso do programa de desenho paramétrico Revit por escritórios de arquitetura e empresas construtoras. Uma agência foi contratada para estudar e elaborar a biblioteca do programa. O resultado será “doado” às empresas interessadas.

Consumidor amplia poder

A partir de hoje, vários serviços passarão a ser obrigatórios. Portabilidade também será estendida

Letícia Nobre

Os usuários estão ganhando mais força diante dos planos de saúde. A partir de hoje, entra em vigor o novo rol obrigatório de serviços oferecidos pelas administradoras. Para outubro, é esperada uma lista de alterações na portabilidade (mudança de empresa), que passará a acolher quase 40% dos consumidores. As duas ações estão sendo promovidas pela Agência Nacional de Saúde Suplementar (ANS) em conjunto com órgãos de defesa do consumidor e representantes das companhias.

"Aos poucos, estamos conseguindo evoluir na briga com os planos de saúde. Não faz sentido pagar um sistema paralelo e as empresas empurrarem os procedimentos, mais caros para o Sistema Único de Saúde (SUS), que não tem a menor condição de atender aos serviços básicos", disse a advogada Daniela Trettel, do Instituto Brasileiro de Defesa do Consumidor (Idec). O diretor de Normas e Habilitação de Operadoras da ANS, Alfredo Cardoso, acrescentou: "O propósito de ampliar a regulamentação de um setor é justamente equilibrar as forças dos entes envolvidos e melhorar os produtos oferecidos."

A alteração dos procedimentos e serviços mínimos de cobertura dos planos de saúde é comemorada com moderação pelos órgãos de defesa do consumidor. "São conquistas depois de muita luta e ações



Daniela Trettel acredita que, aos poucos, briga com planos de saúde está evoluindo para melhor

judiciais. Mesmo assim, a maioria dos transplantes, por exemplo, ainda ficou de fora", comentou a advogada do Idec. Definido em janeiro, a nova listagem beneficiará 44 milhões (81% do total de usuários) de brasileiros, que passarão a ter direito a 70 novos procedimentos médicos e odontológicos. Os serviços deverão constar em todos os planos de saúde contratados a partir de 1999.

Serviços

Entre os serviços básicos estão o transplante de medula óssea quando há um doador, diagnósticos por vídeo do tórax e outros 26 tipos de cirurgias nessa região, implantes de marcapasso, bem como a colocação de coroa e bloco odontoló-

gicos. A nova resolução inclui, ainda, cobertura integral nos casos em que as operadoras ofereçam internação domiciliar como alternativa à hospitalar, independentemente de previsão contratual. Se isso ocorrer, a operadora deverá cobrir medicamentos e todos os materiais necessários. Nos outros casos em que a atenção domiciliar não substituir a internação, a cobertura estará condicionada ao contrato.

A ANS também definiu o aumento do número de consultas a nutricionistas; psicólogos, fonoaudiólogos e terapeutas ocupacionais, que fazem parte do rol desde o ano passado. A saúde mental ganhou mais espaço na atenção dada aos paciente. A partir de agora, não have-

rá mais a limitação de 180 dias de atendimento em hospital - em casos psiquiátricos, os pacientes não precisarão permanecer internados, poderão ir para casa no fim do dia.

Cuidados

O advogado do Ibedec, Rodrigo Daniel dos Santos, alerta para os cuidados necessários à contratação e à troca de plano de saúde. "As ofertas de serviços, de rede de associados e de hospitais não podem ser só verbais. Precisam constar do documento contratual", frisou. Ele destacou ainda que a rede de profissionais e de hospitais e exames ofertados devem estar especificados. "Quando as administradoras registram um modelo de plano dizem quantos médicos, as especialidades, os hospitais fazem parte do sistema. Mas não há fiscalização adequada. Pode-se contratar um rol de serviços e não ser atendido como devia", completou.

Lista inclui 70 novos procedimentos

Troca de administradora será facilitada

Pouco mais de um ano depois da resolução que permite o aproveitamento de carências na troca de uma administradora de planos de saúde para outra, a Agência Nacional de Saúde Suplementar (ANS) e representantes do setor, de órgãos de defesa do consumidor e do Ministério da Fazenda reconheceram a necessidade de se dar mais vantagens para os usuários mudarem de empresas caso encontrem preços menores e serviços melhores. "As propostas (tiradas da reunião) são demandas que não haviam sido aplicadas quando a portabilidade en-

trou em vigor ou que surgiram depois disso", explicou Alfredo Cardoso, diretor de agência.

Entre as mudanças, estão a oferta do serviço para os beneficiários dos planos coletivos por adesão, a ampliação do prazo de adesão de 60 para 120 dias após o aniversário do contrato e a redução da segunda portabilidade de dois para um ano. A expectativa é de que as alterações entrem em vigor em outubro.

Cardoso detalhou que só a inclusão dos planos coletivos por adesão acolherá cerca de 14 milhões de beneficiários. "Atualmente, apenas os usuários de

planos individuais têm a possibilidade de trocar de operadora, o que representa 13% dos consumidores. Com a inclusão, chegaremos a 39%", detalhou. Os avanços são inegáveis, na avaliação do advogado do Instituto Brasileiro de Estudo e Defesa das Relações de Consumo (Ibedec), Rodrigo Daniel dos Santos. "São medidas positivas e, quanto mais o consumidor for beneficiado, melhor. A discussão agora gira em torno de se atingir a maior parte dos clientes, aqueles ligados a planos empresariais."

Daniela Trettel, advogada do Ins-

tituto Brasileiro de Defesa do Consumidor (Idec), citou que a sugestão de permitir a troca de planos de saúde sem carências aos clientes de empresas em processos de falência extrajudiciais, por exemplo, partiu de uma ação movida pela entidade.

O documento elaborado na reunião da semana passada ainda passará por mais uma apreciação da Câmara Técnica, em 13 de julho, para se transformar em Norma Técnica e seguir para audiência pública. Após isso, as medidas entrarão em vigor, o que, segundo Cardoso, de ocorrer em outubro. (LN)

FIQUE ATENTO

Aumentando a cobertura:

Procedimentos médicos e odontológicos inseridos no novo rol mínimo estabelecido pela Agência Nacional de Saúde

- 17 exames laboratoriais incluindo diversas dosagens de anticorpos para diagnósticos, como anti-GAD (para diabetes), exames para avaliação de imunodeficiências primárias e para tratamento de leucemia

- 26 tipos de cirurgia do tórax por vídeo, método que é menos invasivo que o convencional

- Aumento no número de consultas com fonoaudiólogos (de seis para 24), nutricionistas (de seis para 12), psicólogos (de 12 para 40) e terapeutas ocupacionais (de seis para 12)

- Transplante de medula óssea, indicado para tratamento de leucemia

- Atendimento em hospital-dia ilimitado, como alternativa de internação hospitalar para os casos de doenças mentais

- 16 procedimentos inclusos nos planos odontológicos, como a colocação de coroa e bloco

Para atender o cliente:

Entidades se reúnem e elaboram propostas para expandir a portabilidade

- Permitir o aproveitamento das carências para os beneficiários dos planos coletivos por adesão, que acolhem cerca de 14 milhões de pessoas

- Reduzir o prazo da segunda troca de operadora de dois para um ano e aumentar de 60 para 120 dias o período de mudança de plano após o aniversário

- Implementar a portabilidade especial, para clientes de empresas que estiverem em processo de liquidação extrajudicial

- Incluir o nome do plano de serviços na carteira de cada usuário

- Divulgar publicamente as redes de atendimento (hospitais e médicos) de todas as operadoras

Fonte: ANS

se ligue nas dicas

BOLETIM

Consumo e Saúde

Tatuagens mal feitas causam danos à saúde, como alergias, infecções e intoxicações. Para dar mais segurança a este procedimento, a Anvisa tornou obrigatório o registro dos produtos, acessórios, aparelhos e agulhas. O Boletim Consumo e Saúde, do Departamento Nacional de Defesa do Consumidor (DPDC) e Anvisa, traz informações para sua segurança e as providências que devem ser tomadas. O DPDC e a Ouvidoria da Anvisa lançaram uma publicação eletrônica mensal de educação sanitária e cidadã. Trata-se do informativo Consumo e Saúde que aborda um tema relevante por edição, esclarecendo a diferença entre as irregularidades e a exigência legal. O objetivo é contribuir para o fortalecimento da consciência social e favorecer a divulgação dos direitos da população, estimulando uma postura crítica do consumidor. Para conferir a Consumo e Saúde, basta acessar o endereço http://www.anvisa.gov.br/institucional/ouvidoria/consumo_saude/index.htm.

CORREIOS

Economize nas correspondências

Colocando o nome Carta Social abaixo do local onde se escreve o CEP fará a correspondência custar apenas R\$ 0,01 pelo envio. Se você tem hábito de utilizar os Correios para enviar correspondência, atente para formas de envio mais econômicas, como as cartas sociais. Correspondências de pessoa física para pessoa física, daquelas em envelopes leves, que contenham duas folhas mais ou menos, destinadas a qualquer estado ou lugar, se enquadraram nessa modalidade de cartas. O preço que se paga pela mesma carta, caso não se escreva "Carta Social", custará em torno de R\$ 0,27 o grama. A norma é afixada e assegurada pelos Correios.

PROTESTOS

Reclamações pela internet

Quer reclamar quanto a compras, vendas, atendimento, produtos e serviços? A demora na resolução de problemas faz com que consumidores usem a internet para protestar contra as marcas que são motivo de dor de cabeça. O site Reclame Aqui - www.reclameaqui.com.br - se define como o espaço do consumidor na internet. Após um cadastro, o usuário manda sua reclamação. O site a envia por e-mail à parte reclamada, desde que o Serviço de Atendimento ao Consumidor (SAC) da empresa seja cadastrado. O Reclame Aqui recebe cerca de 4.000 reclamações por dia. Na página da web, o consumidor também conta com uma área de ranking em que aparecem as empresas que têm mais reclamações, as que mais respondem ao consumidor, as que menos respondem, as que não são recomendadas, entre outras.

consumidor



José Geraldo Tardin alerta que, às vezes, empresas aplicam dois aumentos por ano para expulsar idoso do plano

Contra aumento de planos

Além de pedir nulidade do reajuste à Justiça, Ibedec reivindica devolução de valor pago

Rosa Falcão
rosafalcao.pe@dabr.com.br

Idosos de todo o país que se sentem lesados por aumentos abusivos dos planos de saúde poderão aderir às ações coletivas que serão movidas pelo Instituto Brasileiro de Estudo e Defesa das Relações de Consumo (Ibedec), em Brasília, contra todas operadoras com registro na Agência Nacional de Saúde Suplementar (ANS). Com base no Estatuto do Idoso, Constituição Federal e Código de Defesa do Consumidor (CDC), o Ibedec vai pedir a nulidade dos reajustes considerados ilegais e exigir a devolução dos valores supostamente indevidos pagos por pessoas acima de 60 anos, que tiveram o plano reajustado a partir dessa faixa etária mais de uma vez por ano.

O Ibedec decidiu propor as ações coletivas diante da quantidade de reclamações dos idosos que sofrem aumentos acima de 100% após mudar de faixa etária. De acordo com José Geraldo Tardin, presidente do Ibedec, existe jurisprudência no Superior Tribunal de Justiça (STJ), definindo que o Estatuto do Idoso tem aplicabilidade sobre todos os contratos de planos de saúde, inclusive os que tenham sido contratados antes da lei entrar em vigor, em outubro de 2008. "Muitas vezes as empresas apli-

cam dois reajustes por ano superiores à capacidade de pagamento do idoso com o objetivo de expulsá-lo do plano de saúde", denuncia.

Tardin cita o exemplo de uma consumidora que foi surpreendida ao completar 60 anos com um reajuste de 130,14% no plano de saúde, passando a mensalidade de R\$ 262,73 para R\$ 606,31 no mesmo ano. Ele destaca que o desrespeito das operadoras ao Estatuto do Idoso acontece em todo o país. Diante desse fato, o Ibedec resolveu convocar as pessoas prejudicadas no Brasil para aderirem às ações coletivas. Além do Estatuto, Tardin destaca os princípios constitucionais que consideram o idoso hipossuficiente e o CDC que define como abusiva qualquer cláusula contratual que deixe o consumidor em desvantagem.

Além disso, a resolução nº 63 da ANS estabelece que os planos de saúde podem reajustar seus preços decorrentes da variação de idade, respeitando dez faixas etárias, sendo a primeira de 0 a 18 anos e a última de 59 a mais. Pela resolução da agência, o valor da última faixa não pode ser superior a seis vezes o valor da primeira. Segundo o Ibedec, essa variação em geral é desrespeitada pela maioria das empresas.

Para aderir às ações coletivas, os idosos devem entrar em contato por e-mail com o Ibedec (consumidor@ibedec.org.br) e encaminhar pelos Correios as cópias dos documentos (CPF, RG, contrato do plano, comprovante de pagamento antes e depois do aumento). O endereço do Ibedec é CLS 414, Bloco C, loja 27, Brasília.

DICAS

Como aderir à ação coletiva

- Entrar em contato com o Ibedec através do e-mail consumidor@ibedec.org.br e repassar as dúvidas sobre o reajuste do seu plano de saúde
- Enviar ao Ibedec cópias do CPF, da carteira de identidade, do contrato do plano de saúde e dos boletos de pagamento antes e depois do reajuste da mensalidade
- É preciso se associar ao Ibedec para participar da ação coletiva

O que o Ibedec vai pedir

- Que seja aplicado o Estatuto do Idoso para todos os contratos de planos de saúde
- A aplicação do Código de Defesa do Consumidor (CDC) para proibir o reajuste por mudança de idade após 60 anos
- Que os idosos que já pagaram com reajuste abusivo tenham direito à devolução corrigida pelo INPC

Fonte: Ibedec

BENEFICIÁRIOS-FAIXA ETÁRIA

Idade	Total
0 a 9	5,8 milhões
10 a 19	5,4 milhões
20 a 29	8,3 milhões
30 a 39	7,7 milhões
40 a 49	6,1 milhões
50 a 59	4,5 milhões
60 a 69	2,5 milhões
70 a 79	1,5 milhão
80 ou mais	800 mil
Total	42,8 milhões

Fonte - ANS

“Não serei conhecido, serei uma lenda”

Livro narra a trajetória de Freddie Mercury, a principal estrela do Queen que abalou o Rock in Rio em 1985

Lúcio Flávio

Para fugir do exílio na Ilha de Creta, Dédalos, pai de Ícaro, confeccionou dois pares de asas usando penas e cera. A fuga do desterro teria sido bem-sucedida se o filho não tivesse se aproximado tão perto do sol, derretendo seus alados acessórios. O incidente o levaria à morte. Meio que encarnando o personagem da mitologia grega, o cantor britânico Freddie Mercury também alcançou os pontos mais altos do firmamento na condição de astro de rock e, tal qual o herói ateniense, se viu diante da derrocada ao ser alvejado por doença incurável.

A analogia com o mito grego quem traça é o escritor francês Selim Rauer, autor de biografia sobre o líder da banda Queen que acaba de chegar às livrarias pela editora Planeta. “À princípio meu desejo era escrever um livro sobre música,

especialmente sobre uma figura importante do rock, alguém que fosse, em minha opinião, simbólico o bastante, fascinante e capaz de trazer uma multiplicidade de acesso e entendimento. Achei que o paralelo com o mito de Ícaro poderia ser, em termos de literatura, muito interessante”, comenta Rauer, em entrevista por e-mail.

“Não havia na França absolutamente nenhum livro sobre Freddie Mercury, então pensei na possibilidade de trabalhar numa biografia sobre esse artista. Minha meta foi fazer uma obra que fosse ao mesmo tempo acessível para qualquer um, mantendo o mais alto padrão de qualidade”, confessa o autor, que trabalhou cinco anos no projeto.

Ao longo desse período, Rauer debruçou-se num minucioso trabalho de pesquisa que consistiu em livros, documentários e vídeos de bastidores dos shows, além das antológicas apresentações ao vivo do grupo. Também ouviu inúmeras pessoas que trabalharam ou conviveram com o artista, além dos três remanescentes integrantes da banda que já vendeu mais de 300 milhões de cópias em todo o mundo desde sua formação em

Londres, em meados dos anos 1970. “Não sei se poderia dizer se esta é uma ‘biografia definitiva’ sobre o cantor. Sempre damos o melhor de si naquilo que fazemos”.

Apesar das poucas fotos, a obra, intitulada simplesmente de Freddie Mercury, conta com narrativa honesta e direta sobre a trajetória do cantor. O mais intrigante diz respeito às origens de Mercury, que remontam à Ilha de Zanzibar, localizada ao largo da costa da Tanzânia. Foi ali que o artista nasceu em 5 de setembro de 1946 com o nome de Farrokh Pluto Bulsara. Seus pais, indianos seguidores da religião zoroastriana, tinham descendências persas e viveram na região até o início da década de 1960, quando tiveram que deixar a ilha devido a conflitos políticos e religiosos.

Radicada em Londres, a família Bulsara daria início a uma nova vida. Para o escritor Selim Rauer, a formação familiar do jovem Farrokh foi determinante para moldar o personagem Freddie Mercury. “Ele nunca falava sobre sua infância e origem, tudo isso era uma espécie de jardim secreto para ele. Tal inacessibilidade ajudou a criar o mito em torno de sua figura”, observa Rauer.

Toda a pompa que lhe era peculiar

Como já era de se esperar, a melhor parte da biografia, óbvio, é quando o autor esmiúça os detalhes da formação de uma das bandas de rock mais importantes do planeta. Chama atenção detalhes como o símbolo imponente da banda criado por Mercury a partir de sua herança como designer e a origem do nome do grupo. “É grande, pomposo”, justificaria o vocalista, que se autodefinia como uma prostituta do rock.

O livro detalha também como Farrokh Bulsara chegou ao nome e persona Freddie Mercury, este último rabiscado de um verso confuso escrito por ele próprio — “Mother Mercury, look what you have done to me, I can not run, I can not hide (Mãe Mercury, veja o que você me fez, Não posso fugir nem me esconder) —, ou a forte influência exercida pela passagem do xamã Jimi Hendrix (para Mercury uma figura exótica) por Londres, entre 1965 e 1966, na sonoridade

do que viria a ser o Queen.

Mais tarde seriam somados a esse rol de referências o rock purpurina do T-Rex, a poesia engajada de Bob Dylan e a química explosiva trabalhada entre o guitarrista Jimmi Page e o vocalista Robert Plant, as principais cabeças do Led Zeppelin. “Não serei conhecido, serei uma lenda...”, vaticinou Mercury, bem antes de se tornar o mito que conhecemos.

Com a atenção devida de um crítico musical, coisa que não é, o escritor Selim Rauer vasculha com precisão os bastidores de cada álbum do Queen, mostrando não apenas a evolução, disco a disco, dos quatro integrantes, mas a força criativa de cada elemento da banda formada ainda pelo baterista Roger Taylor, o baixista John Deacon e o guitarrista Brian May, um dos principais compositores ao lado de Mercury. Vai mais além ao elucidar o estilo musical da banda que unia numa única paleta cores

ilustrativas como música clássica, ópera, comédia trágica, rock, pop e uma boa dose de teatralidade.

Elementos facilmente detectados, por exemplo, na obra-prima *A Night at the Opera*, 1975. “Naquele momento, precisávamos de uma virada, de uma mudança radical, e apostamos tudo naquele álbum, sem saber onde aquilo nos levaria”, registra, no livro, o baterista Roger Taylor. Outro tópico relevante abordado pelo autor foi a importância que o Queen teve como performance de palco com apresentações antológicas ao vivo em grandes estádios. A inovação da banda foi pomposa, condizente com o nome criado por eles e nesse sentido pode-se dizer que o quarteto londrino foi maior que os Beatles. Vai ficar para sempre na lembrança das pessoas a imagem de Mercury regendo um coro de mais de 200 mil vozes, no Rock in Rio, em 1985, quando cantou a imortal balada “Love of my life”.

Em todo o mundo, a banda vendeu 300 milhões de discos, sendo boa parte atribuída à figura excêntrica do artista principal

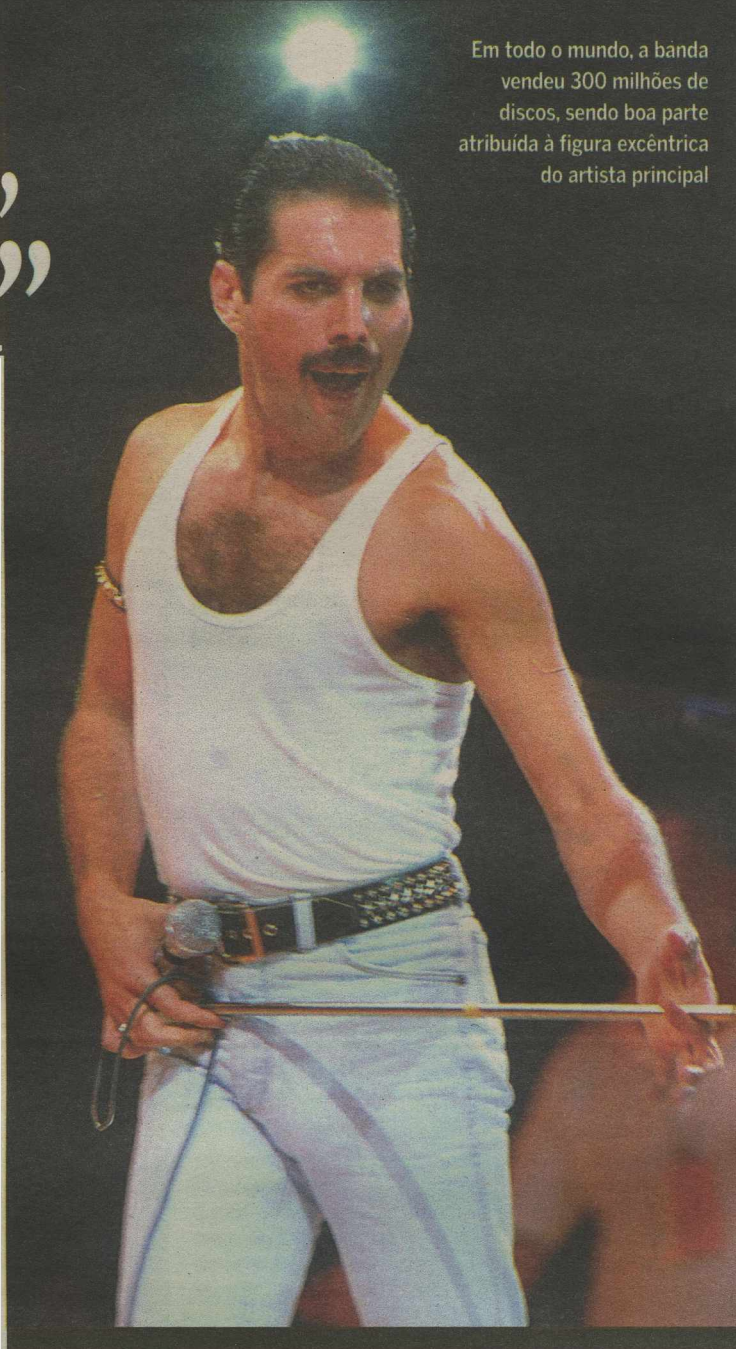

Rex Features/Divulgação

Morte Lenta

Com algumas revelações surpreendentes, pelo menos aos olhos dos fãs brasileiros, entre elas, um casamento do astro com Mary Austin (com quem viria a ser grande amiga e principal retentora de seus bens), ainda no início da carreira, e o envolvimento amoroso com a atriz alemã, de origem austríaca, Barbara Valentin (na época um conhecido caso do cineasta alemão Werner Fassbinder), em meados da década de 1970, a biografia encontra o clímax nos últimos anos de vida do cantor. Período que vai de sua descoberta como portador do vírus HIV (um dos primeiros da esfera musical), até a morte lenta, triste e agônica de um superstar.

O autor Rauer percorre os últimos passos do artista, mostrando a aflição dos colegas de trabalho e de pessoas próximas,

passando pela preocupação dos fãs diante de visível degradação física do ídolo, e o assédio desavergonhado da imprensa sensacionalista britânica. Mostra o desespero e a preocupação de Mercury de todo tempo querer maquiar a morte, com a entrega total no estágio mais crítico da doença. “A morte de Mercury foi um desses dramas que provocam um autêntico choque na opinião pública. Aquele homem tinha encarnado todo um mundo, toda uma época. Com a morte de Mercury, Farrokh Bulsara é que seria enfim liberado”, arremata o autor.

SERVIÇO

Freddie Mercury
Autor: Selim Rauer
 Editora Planeta, 320 páginas
Preço sugerido: R\$ 49,90

programação

destaquehoje

ATRAÇÃO // INTERTV



Marcia Alves/GNT

ANA MARIA BRAGA SEMPRE TEM UMA RECEITA NAS MANHÃS DO MAIS VOCÊ

resumonoelas

SBT

UMA ROSA COM AMOR

Misses Smith elogia Serafina e ressalta que ela é centro das atenções. Serafina agradece pelo presente e diz que o material a ajudou muito. Claude fica ainda mais curioso. Claude pergunta a Serafina desde quando os Smith são conselheiros dela. Nara encara Serafina, furiosa com a elegância e a postura da ex-secretária.

GLOBO

MALHAÇÃO

Cristiana e Flávio acreditam que Nanda pegou uma foto de Antônio para dizer que é de Sílvia. Antônio mente ao ver as fotos que Cristiana lhe mostra e diz que não conhece o homem com Nanda e Sílvia. Paulo Roberto diz a Cristiana que conhece o homem que está na foto com Sílvia. Nanda fala para Cristiana se esconder no banheiro para ver quando Sílvia chegar.

ESCRITO NAS ESTRELAS

Viviane vai ao encontro de Jofre. Sofia faz um escândalo ao descobrir que as joias são falsas. Viviane avisa a Jofre que vai arrumar dinheiro para que eles possam fugir e vai embora. Gilmar invade o casebre de Jofre. Sofia e Beatriz acreditam que Antônio roubou as verdadeiras joias de Francisca. Daniel aparece no quarto de Beatriz.

TEMPOS MODERNOS

Deodora implora para que Niemann lhe conte o que aconteceu com sua mãe. Túlio volta dos Estados Unidos sem avisar e Jannis fica feliz com a surpresa. Ditta convida Jannis para morar com ela. Fidélio provoca Niemann e sugere que Deodora pergunte ao pai detalhes sobre o período em que viveu no sanatório. Túlio pede Jannis em casamento.

PASSIONE

Fred ameaça Clara, caso ela tenha colocado em risco os planos deles, por causa do que fez com Diana. Lorena ironiza Sinval por estar interessado em uma menina que gosta de Danilo. Chulepa tenta se aproximar de Lorena e leva um fora. Agnelo fala para Fred que ficou fascinado pela mulher misteriosa que conheceu em um shopping.

RECORD

RIBEIRÃO DO TEMPO

Flores afirma ao delegado que a única hipótese sobre a morte de Dirce é a de que ela foi vítima de um crime político. Karina recebe flores de Tito. Guilherme mente a Carlos que não conseguiu descobrir o segredo de Tião. Joca manda Léia ouvir a fita e anotar tudo o que for suspeito. André elogia Sônia, que fica desconcertada.

hojenatv

INTERTV CABUGI - GLOBO CANAL 11

05H00	TELECURSO EDUCAÇÃO BÁSICA
05H15	TELECURSO PROFISSIONALIZANTE
05H35	TELECURSO ENSINO MÉDIO
05H50	TELECURSO ENSINO FUNDAMENTAL
06H05	SAGRADO
06H08	GLOBO RURAL
06H25	BOM DIA RN
07H15	BOM DIA BRASIL
08H11	RADAR
08H16	MAIS VOCÊ
10H04	GLOBO NOTÍCIA
10H07	COPA 2010
12H30	RN TV - PRIMEIRA EDIÇÃO
12H45	GLOBO ESPORTE
13H15	JORNAL HOJE
13H45	VIDEO SHOW
14H35	VALE A PENA VER DE NOVO
15H40	SESSÃO DA TARDE - BEBÊS GENIAIS 2: SUPER BEBÊS
17H28	GLOBO NOTÍCIA
17H31	MALHAÇÃO ID
18H00	ESCRITO NAS ESTRELAS
18H50	RN TV - SEGUNDA EDIÇÃO

19H05	TEMPOS MODERNOS
20H15	JORNAL NACIONAL
20H55	PASSIONE
22H05	TELA QUENTE
00H05	PIRATAS DO CARIBE - O BAÚ DA MORTE
00H40	JORNAL DA GLOBO
02H10	PROGRAMA DO JÓ
	SESSÃO BRASIL O CÉU DE SUELY

BAND NATAL - REDE BANDEIRANTES CANAL 3

07H00	PRIMEIRO JORNAL
07H30	DESENHO
08H00	BAND KIDS
09H15	QUASE ANJOS
10H00	DIA DIA
11H15	JOGO ABERTO
12H30	JOGO ABERTO E AÇÃO
13H15	BOA TARDE RN
14H00	NA BOCA DO MUNDO
14H30	BAND MULHER
15H00	BOA TARDE
16H00	MÁRCIA BRASIL
17H30	URGENTE
18H50	RN URGENTE
19H20	JORNAL DA BAND
20H25	SHOW DA FÉ

20H50	VIDEONWS
21H00	BONES
22H15	CQC
00H15	JORNAL DA NOITE
01H00	A NOITE É UMA CRIANÇA
02H15	ESPAÇO VIDA VITORIOSA

SIMTV - REDE TV CANAL 17

05H00	IGREJA INTERNACIONAL DA GRAÇA DE DEUS
06H00	IGREJA MUNDIAL DO PODER DE DEUS NATAL
07H00	CONCESSÃO
08H00	TV CRIANÇA
08H30	LEITURA DINÂMICA - PRIMEIRA EDIÇÃO
09H00	TV KIDS
09H45	MANHÃ MAIOR
12H00	REDETVESPORTE
12H25	VIDA BOA
13H00	IGREJA DA GRAÇA RN
13H30	CONVERSA FRANCA
14H00	IURD NATAL - AO VIVO
15H00	A TARDE É SUA
17H00	TV CRIANÇA
17H30	REPRISE POKEMON

18H30	POKEMON
19H00	SIM ESPORTES
19H22	SIM NOTÍCIAS
19H45	TV FAMA
20H45	REDETVNEWS
21H45	OPERAÇÃO DE RISCO
22H15	SUPERPOP
00H10	LEITURA DINÂMICA
00H40	VINHO A MESA
01H10	SUPER PAPO
03H00	IGREJA DA GRAÇA, NOSSO LAR

TV CÂMARA NATAL CANAL 37 (CABO TV)

08H00	SINTONIA BRUNO BARRETO
09H00	FRENTE PARLAMENTAR MUNICIPAL DE COMBATE AO PRECONCEITO E DISCRIMINAÇÃO - AO VIVO
13H00	CÂMARA ESPORTIVA - AO VIVO
17H00	EXPRESSION NACIONAL FIDELIDADE PARTIDÁRIA
18H30	JORNAL DA CÂMARA - AO VIVO
19H00	REPRISE CÂMARA

21H00	ESPORTIVA
22H00	PENSANDO BEM
22H30	REPRISE DO JORNAL
	PROGRAMAÇÃO AUTOMÁTICA

TV PONTA NEGRA CANAL 13

:: ATÉ O FECHAMENTO DESTA EDIÇÃO, A EMISSORA NÃO ENVIOU A GRADE DO DIA.

TV TROPICAL - REDE RECORD CANAL 8

:: ATÉ O FECHAMENTO DESTA EDIÇÃO, A EMISSORA NÃO ENVIOU A GRADE DO DIA.

TV UNIVERSITÁRIA - TV CULTURA CANAL 5

:: ATÉ O FECHAMENTO DESTA EDIÇÃO, A EMISSORA NÃO ENVIOU A GRADE DO DIA.

TV ASSEMBLEIA NATAL CANAL 36 (CABO TV)

:: ATÉ O FECHAMENTO DESTA EDIÇÃO, A EMISSORA NÃO ENVIOU A GRADE DO DIA.

:: ENVIE SUA PROGRAMAÇÃO SEMANAL, ALTERAÇÕES, DÚVIDAS, SUGESTÕES OU CRÍTICAS PARA MUITO.RN@DABR.COM.BR

cinema

ESPECIAL

Os famosos e os duendes da morte (Brasil, 2009). Diretor: Esmir Filho. Elenco: Henrique Larré, Ismael Caneppele, Tuane Eggers. Um garoto de 16 anos, fã de Bob Dylan, tem acesso ao restante do mundo apenas por meio da internet, enquanto vê os dias passarem em uma pequena cidade rural de colonização alemã, no sul do Brasil. Mas uma figura misteriosa o faz mergulhar em lembranças e num mundo além da realidade. **Cinemark 4**. 14h. 16a.

ESTREIA

Príncipe da Pérsia (Prince of Persia: The Sands of Time, EUA, 2010). Diretor: Mike Newell. Elenco: Jake Gyllenhaal, Gemma Arterton, Ben Kingsley. Baseado no famoso game, o filme conta a história do príncipe Dastan que precisa ajudar seu pai na luta contra inimigos que ameaçam seu reinado. Mas tudo se complica, porém, quando ele encontra uma adaga mágica, capaz de mudar a história. Induzido por um feiticeiro moribundo, Dastan acaba transformando todo o reino em um lugar demoníaco e agora somente ele poderá desfazer a maldição. **Cinemark 1** (dub). 11h*, 13h45, 16h25, 19h05, 21h45, 00h25**. **Cinemark 2**. 12h, 14h45, 17h20, 19h55, 22h30. **Moviemax 4** (dub). 14h05, 16h25, 18h45, 21h05. **Moviemax 6**. 14h50, 17h10, 19h30, 21h50, 12a.

Marmaduke (Marmaduke, EUA, 2010). Diretor: Tom Dey. Elenco: Christopher Mintz-Plasse, Emma Stone. Marmaduke é um dog

alemão adolescente de 90 quilos muito bagunceiro, que mora com a família Winslow. Quando os Winslows mudam-se para Califórnia, Marmaduke apaixonou-se pela linda afegã Jezebel e terá de passar por vários desafios para aprender que o caráter e a beleza interior são as verdadeiras provas de um "TOP DOG". **Cinemark 3** (dub). 12h25, 14h50, 17h15, 19h20. **Moviemax 7** (dub). 14h15, 16h05, 17h55, 19h45, 21h35. L.

CONTINUAÇÃO

Sex and the city 2 (Sex and the city 2, EUA, 2010). Diretor: Michael Patrick King. Elenco: Sarah Jessica Parker, Kristin Davis, Cynthia Nixon. Samantha tentará encontrar uma mãe de aluguel para ter um filho. Charlotte passará por uma crise no casamento por achar que está sendo traída. Miranda Hobbes abrirá um restaurante em família. Carrie mostrará as desventuras de sua relação com Mr. Big, ao mesmo tempo em que volta a encontrar um antigo affair. **Cinemark 7**. 12h05, 15h10, 18h15, 21h30, 00h35**. **Moviemax 3**. 16h, 21h15, 14a.

Quincas Berro D'água (Brasil, 2010). Diretor: Sérgio Machado. Elenco: Paulo José, Marieta Severo, Mariana Ximenes, Vladimir Brichta. Quincas Berro D'água, o rei dos bordéis, botecos, e gafeiras da Bahia, é encontrado morto em sua cama. Informados com sua morte, seus melhores amigos "roubam" o corpo e o levam para uma última noite regada a festa e muita bebida. Em meio a mil confusões, o ex-funcionário público Quincas "vive" a sua segunda e definitiva morte, desta

vez como sempre sonhou. **Cinemark 4**. 11h40*, 16h10, 18h30, 20h50, 23h10**. **Moviemax 2**. 15h15, 19h40. 14a.

Fúria de Titãs (Clash of the Titans, EUA/Reino Unido, 2010). Diretor: Louis Leterrier. Elenco: Sam Worthington, Ralph Fiennes, Liam Neeson, Gemma Arterton. Perseus é o único que pode salvar sua família de Hades, um vingativo deus do inferno. Sem nada a perder, ele lidera uma missão para derrotar o vilão, antes que ele alcance os poderes de Zeus, rei de todos os deuses. Inicia-se, então, uma jornada por mundos desconhecidos. **Cinemark 5**. 12h30, 18h. **Cinemark 6** (3D). 16h20, 18h45, 21h20, 23h50**. **Cinemark 6** (dub, 3D). 11h20*, 13h50. **Moviemax 2**. 17h20, 21h45. **Moviemax 5** (dub). 14h35, 16h50, 19h05, 21h20, 14a.

Robin Hood (Robin Hood, EUA/Inglaterra, 2010). Diretor: Ridley Scott. Elenco: Russell Crowe, Cate Blanchett, Mark Strong. Inglaterra, século 12. Com a morte do rei da Inglaterra Ricardo I, Robin Hood, o experiente arqueiro e ex-integrante do exército da Coroa, viaja para Nottingham, um lugar que sofre com a corrupção de um xerife tirânico e impostos assustadores. Lá, ele se apaixona pela espirituosa viúva Lady Marion. Com o país enfraquecido por décadas de guerras, Robin e seus companheiros iniciam uma grande aventura. **Cinemark 5**. 15h, 20h25, 23h30**. **Moviemax 1**. 15h40, 18h25, 21h10. 14a.

Homem de ferro 2 (Iron man 2, EUA, 2010). Diretor: Jon Favreau. Elenco: Robert

Downey Jr., Don Cheadle, Gwyneth Paltrow. No longa, o mundo já sabe que o inventor bilionário Tony Stark é o super-herói blindado Homem de Ferro. Sofrendo pressão do governo, da mídia e do público para compartilhar sua tecnologia com as forças armadas, Tony reluta em divulgar os segredos por trás da armadura do Homem de Ferro, temendo que as informações caiam em mãos erradas. Tendõ Pepper Potts e James "Rhodey" Rhodes ao seu lado, Tony estabelece novas alianças e enfrenta poderosas forças. **Cinemark 3**. 22h. **Moviemax 3**. 18h50, 12a.

* Esta sessão será exibida somente no sábado, domingo e feriado.
** Esta sessão será exibida apenas no sábado. :: Esta programação é válida até quinta-feira, 10 de junho, e é baseada em informações enviadas pelas operadoras.

SERVIÇO
Cinemark: 2ª, 3ª, 5ª: até 17h, R\$ 9 ou R\$ 4,50; após 17h, R\$ 11 ou R\$ 5,50. 2ª, 3ª, 5ª (3D): R\$ 19 ou R\$ 9, o dia todo. 4ª: R\$ 9 ou R\$ 4,50, o dia todo. 4ª (3D): R\$ 18 ou R\$ 9, o dia todo. Sexta, sábado, domingo e feriado: até 17h, R\$ 14 ou R\$ 7; após 17h, R\$ 16 ou R\$ 8. Sexta, sábado, domingo e feriado (3D): R\$ 24 ou R\$ 12, o dia todo. Todos os dias uma sessão às 15h sai por R\$ 4 ou R\$ 2.

Moviemax: 2ª, 3ª, 5ª: R\$ 9 ou R\$ 4,50, o dia todo. 4ª: R\$ 7 ou R\$ 3,50, o dia todo. Sexta, sábado, domingo e feriado: até 17h59, R\$ 12 ou R\$ 6; após 18h, R\$ 14 ou R\$ 7.

astros

ÁRIES (21/03 a 20/04)

Você precisa diminuir um pouco o ritmo de trabalho até voltar a sentir a disposição de sempre. Na verdade, seria melhor se conseguisse evitar novas responsabilidades.

TOURO (21/04 a 20/05)

Converse com seus colegas de trabalho e defina interesses e prioridades. Você pode se surpreender ao descobrir que há mais em comum entre vocês do que imaginava.

GÊMEOS (21/05 a 20/06)

As coisas devem ser um tanto diferentes hoje, no sentido de que terá dificuldades para se comunicar com os outros. O que costuma ser natural exigirá um certo esforço.

CÂNCER (21/06 a 22/07)

Caso se encontre numa posição em que tenha que comandar um grupo de pessoas, não seja nem tão exigente, nem tão coração mole. É não peça o que você não faria.

LEÃO (23/07 a 22/08)

Aquela oferta atraente pode ter custos escondidos, portanto examine qualquer proposta antes de se comprometer. Mas é lógico que, às vezes, o que reluz é realmente ouro.

VIRGEM (23/08 a 22/09)

Você provavelmente é uma das pessoas mais organizadas no local de trabalho e isso ficará evidente para todos. Alguém que está desesperado vai ficar aliviado com a ajuda.

LIBRA (23/09 a 22/10)

Concentre-se no trabalho, seja mais ousado e obterá melhores resultados. Você estará um nível acima da concorrência, mas deve ser cauteloso para que não roubem suas ideias.

ESCORPIÃO (23/10 a 21/11)

Seus sonhos estão se tornando um pouco certo medo, também significa que sua vida está progredindo exatamente na direção que deseja.

SAGITÁRIO (22/11 a 21/12)

Seria um erro uma mudança nos planos já definidos. Improvisação e mudanças na última hora raramente têm o mesmo valor que os que foram pensados com tempo.

CAPRICÓRNIO (22/12 a 20/01)

Você provavelmente não tem toda a informação necessária para tomar uma decisão referente ao futuro. Não tome qualquer decisão precipitada ou pagará caro mais tarde.

AQUÁRIO (21/01 a 19/02)

Esse pode não ser um dos seus melhores dias no que diz respeito a finanças, mas é provável que isso aconteça devido à sua recusa de encarar a realidade.

PEIXES (20/02 a 20/03)

Se pretende encontrar novos parceiros, você precisa sair de casa. Quando menos esperar uma boa surpresa pode acontecer e envolvê-lo em um negócio vantajoso.

famosos

Próxima pelada

A modelo Nicole Bahls (foto) assinou contrato com a Playboy e deve estrelar capa e recheio de uma das próximas edições da publicação. O acordo foi selado há alguns dias, em reunião de Nicole com a direção da revista, em São Paulo. Nicole está solteira depois de terminar o namoro com o rapper americano Akon. Segundo a moça, a distância foi o maior motivo para o rompimento. "Não teve briga. Decidimos terminar porque não estávamos conseguindo nos encontrar e nos falávamos só por e-mail. Quase não tínhamos contato. Acabou naturalmente. Ninguém tem 13 anos para mandar e-mail ou ligar dizendo: 'Ok, vamos terminar, tá?'. Continuamos amigos", contou ao site Ego. Ela, no entanto, não descarta uma reconciliação. Em julho, a modelo embarca de férias para os Estados Unidos.



Pedro Paulo Figueiredo/CZM



Simões/Divulgação

Nova eleita

A modelo e apresentadora Ellen Jabour (foto) estaria namorando o empresário Felipe Simão. O rapaz terminou recentemente o romance com Luana Piovani, com quem estava há mais de um ano. Há algum tempo, ele foi visto com a modelo Eliza Joenck, ex de Dado Dolabella que, como todo mundo sabe, também é ex de Luana Piovani. Felipe, ex de Ivete Sangalo, e Ellen teriam sido flagrados trocando carinhos no último dia dos desfiles do Fashion Rio, no Rio de Janeiro.

Tá dentro

João Acaiabe, que interpreta o personagem Pimpinoni, em *Uma rosa com amor*, do SBT. O ator já foi o Tio Barnabé em uma das versões de *O sítio do picapau amarelo*. Daí que o universo da fantasia é com ele mesmo.

Tá fora

Apesar de Flávio (Marco Antônio Gimenez) ter pinta de galã, o público prefere mesmo Cristiana (Cristiana Peres) nos braços de Bernardo (Fiuk), em *Malhação* (Globo). A troca não rende porque não há opção à altura do protagonista.

Cabelo de sucesso

O corte e o tom de cabelo de Leandra Leal em *Passione* (Globo) já é um dos mais requisitados no serviço da Central de Atendimento ao Telespectador da emissora. A atriz interpreta a romântica Agostina e tem madeixas claras.

Do game para a tela grande

Disney Enterprises/Divulgação

Príncipe da Pérsia junta protagonistas bonitinhos, cenários grandiosos e diálogos redundantes

André Dib
andredib.pe@dabr.com.br

214

Do videogames para a tela grande, Príncipe da Pérsia - As areias do tempo é daqueles filmes que tem a matriz industrial estampada na cara, milimetricamente desenhada com protagonistas bonitinhos, cenários grandiosos e diálogos redundantes. Tudo em ritmo acelerado que, se não permite ao público sair da superfície, quanto mais, respirar. Deve ser um sucesso em termos de lucro instantâneo, a ser colhido pelo produtor Jerry Bruckheimer (*Piratas do Caribe*) não somente entre o público infanto-juvenil doutrinado pelo game.

Dirigida pelo inglês Mike Newell (*Quatro casamentos e um funeral*, *Donnie Brasco*, *Harry Potter* e o cálice de fogo), a produção conta com Jake Gyllenhaal (*Brokeback Mountain*)



Em cena, Jake Gyllenhaal e Gemma Arterton formam um casal determinado a salvar o mundo da cobiça

e Gemma Arterton (Fúria de Titàs) como um casal determinado a salvar o mundo da cobiça desencadeada por uma adaga mística, capaz de controlar o fluxo do tempo. Gyllenhaal é Dastan, órfão retirado das ruas pelo Rei da Pérsia, que percebeu nele virtudes de guerreiro. Gemma é a bela Tamina, princesa da cidade sagrada de

Alamut, conquistada por exército liderado por Dastan, que com desenvoltura acrobática se pendura em cordas e corre pelas paredes.

Alamut é tomada sob alegações de concentrar armas de guerra. Mas, assim como na história recente, o interesse bélico diz respeito a concentração de poder. Daí o racha na família

real, formada por Dastan, seus irmãos e o tio, Nizam (Ben Kingsley), agora abalados pela morte do Rei. A visão Disney para o Oriente antigo continua estereotipada, vide a figura caricata Sheik Amar, mercenário de barba, turbante e dente de ouro vivido por Alfred Molina, que ainda conta com um servo negro atirador flechas.

RECONHECIMENTO

ARTESÃ POTIGUAR ENTRE AS DEZ

A artesã Miracy Felipe, natural de São Gonçalo do Amarante, foi escolhida, pela segunda vez consecutiva, como uma das 10 melhores do país na tipologia pintura em cerâmica, durante o *V Salão do Turismo Roteiros do Brasil e Vitrine Brasil*, que ocorreu no Parque Anhembi, em São Paulo, entre os dias 26 e 30 de maio. Ela foi indicada pelo Ministério do Turismo e Comércio e esteve presente no estande Saber Fazer, ministrando oficina sobre Pintura em cerâmica azul. Além da premiação, Miracy fechou parceria com um empresário de São Paulo para fornecer suas peças mensalmente para o mercado local e também foi à única artesã a ter produtos vendidos para outros cinco países - Argentina, França, Alemanha, México e China. De acordo com o coordenador do Programa de Artesanato Potiguar (ProArt), Marcos Henrique, o desempenho do RN foi tão grande que das 10 mil peças que foram enviadas, só voltaram 630.

Local como o Atol das Rocas	Dupla; casal Lutécio (símbolo)	Foca, em inglês	Atribuir algum dom a	Apertar a pele com os dedos	O Guinness Book
					A cheia desperta o Lobisomem (Folcl.)
"A Persistência da Memória" e "Sono" (Artes)					Nacionalidade de Celine Dion
Halo; resplendor	Gaivota (bras.)			Stock-(?), categoria de corridas	
	Designação popular do menor infrator				A terra de Rita Camata (sigla)
Qualquer tumor, benigno ou maligno		Adquirida de um ancestral remoto		Nelson (?), cantor gospel	
"Tal (?), tal filho" (dito)	Fraude; falsidade		Destino Maior fabulista grego		
				Orvalhar (gelo)	O fruto da pinheira (bras.)
Enviar; expedir				Aboliu a escravidão nos EUA	
Projéteis de Cupido					
Bondoso; benfeitor	Imposto industrial			Saco, em francês	
(?) de Sabugosa; amigo da Emilia (Lit.)	Pais asiático			(?)-Lama, religioso	A função da cola
Melodia vocal			Cálculo (símbolo) Acusado no tribunal		Sílaba de "ursos"
Erguer; levantar		(?) Emmerich, diretor de "2012"			
Time de futebol da Argentina	A letra comum do HD (Inform.)	"(?) É Carioca", obra de Ruy Castro			Isto é (abrev.) A forma da argola

oito erros

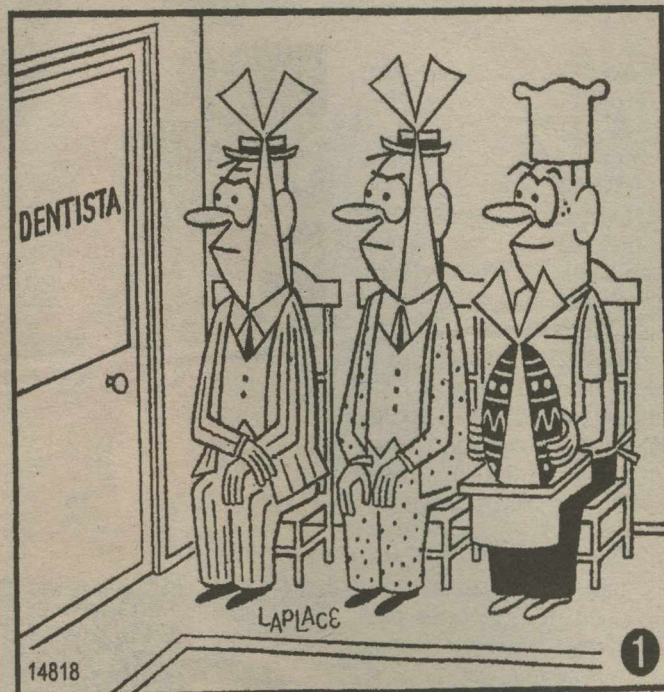

Solução: 1 - Pé do homem à esquerda, 2 - Polegar do homem do meio, 3 - Colete, 4 - Pescoco, 5 - Ombro do homem à esquerda, 6 - Pé da cadeira esquerda, 7 - Cordão do avental do homem à esquerda, 8 - Cabelo do homem do meio.

Sudoku

	6				9	5	4
		4				8	3
2							
	5	3					7
				5	4		8
8			1	7			
				2		3	1
	1			4	7	5	
		7			5		

RESPOSTAS

L	L	I	V	C	A	R	O	S	O	R	S
B	D	A	U	A	C	A	N	E	D	S	S
P	S	D	E	L	A	C	A	S	O	S	S
T	E	A	D	E	P	A	R	E	M	E	T
A	R	E	N	E	V	O	L	E	N	T	E
B	E	R	T	I	P	I	S	A	C	O	O
V	A	R	I	A	C	A	U	R			
I	C	A	R	R	O	L	A	N	D		
A	I	E	L	A	I	E					
B	O	C	A	J	U	N	I	O	R	S	

1	6	8	7	3	2	9	5	4			
7	9	4	5	6	1	8	3	2			
2	3	5	4	9	8	7	6	1			
4	5	3	2	8	6	1	7	9			
6	7	1	9	5	4	2	8	3			
8	2	9	1	7	3	6	4	5			
5	4	6	8	2	9	3	1	7			
3	1	2	6	4	7	5	9	8			
9	8	7	3	1	5	4	2	6			



Edição especial escrita por **Thalita Rebouças!**

Nas bancas e livrarias! **Pi el**





FLÁVIA FREIRE

e-mail: flaviastreire.rn@dabr.com.br

social

DEU NO twitter

@flastreire

@abcfc - Os ingressos para ABC x América/RN já estão à venda desde às 10h do domingo. Corra e garanta seu lugar nesta festa!

Vivas!

No balanço das águas, com a passagem das nuvens e o sangue nas veias, Antônio Nahud Júnior comemora a nova idade com seus queridos, na próxima sexta-feira. Como bom geminiano, seus elementos são da comunicação, da ligação... portanto, é imprescindível que todos os amigos e familiares estejam presentes – pontualmente – às 20h.

Voluntariando

Alemães chegarão ao Rio Grande do Norte, no mês de setembro, para realizar trabalhos voluntários em organizações não-governamentais do estado. São quatro jovens que passarão um ano na Cidade do Sol, atuando no GACC, Casa do Menor Trabalhador, Museu Nísia Floresta, APAE e Casa do Bem. Mas para que esse projeto tenha total sucesso, é preciso encontrar acomodações para o grupo. Interessados em ajudar a causa, poderão procurar a "Experimento-Natal".

Assu em destaque

A tradicional festa de São João do Assu foi super destacada - nacionalmente - em matéria especial assinada pelo jornalista Armando Falcão Neto, como um dos melhores do Brasil. Indicando as mais badaladas festanças, o município ficou ao lado de Salvador, Amargosa, Senhor do Bonfim, Caruaru, Campina Grande, Cruz das Almas, Aracaju e São Luís. Brá!

À luz de velas

Atenção enamorados! O Bigi Bistrô, do querido Brunaldo, preparou um cardápio especial para o dia 12 de junho. Além das delícias, o ambiente ganhará toques de romantismo com toalhas vermelhas e iluminação com velas. Aiiii... o amor!

Arraiá dos Amigos, Sô!

Neste 11 de junho, os amigos do Condomínio Antalya, em Lagoa Nova, dançarão muito forró pé de serra. É que acontecerá a segunda edição do "Arraiá dos Amigos"... até o sol raiar!

Fashion I

A empresária Amanda Pires já mandou avisar! Silhuetas estruturadas, tecidos leves e texturas inspiradas em obras do fotógrafo Nick Knight compõem a nova coleção Patachou. E para a alegria das fofoletes potiguares, a queridona já está viabilizando tudo, para trazer as belas peças, feitas pelas mãos da estilista Erika Frade. Agora é segurar a ansiedade e esperar!

Fashion II

Já as paulistas Cintia Camargo e Cláudia Oliveira, que se apaixonaram por Natal, marcaram a data para a inauguração da Petit, grife infantil conhecida em todo Brasil. A festança acontece na próxima quinta-feira, com a presença dos representantes nacionais da franquia, Renato Lopes e Neia Oliveira.



BOMBOU!

Aproveitando o clima junino, essa é, literalmente, para estourar a boca do balão. Estão dizendo, à boca pequena, que um gestor, de um município de nosso RN – conhecido por ter festas anírr adíssimas – estaria, na última quarta-feira, aos beijos e abraços com uma linda mulher, numa casa de show, em São Paulo. O pró disso tudo é que a pretty woman, deste notívago assumido, não seria sua esposa. Será?!

Flávia Freire/DN/D.A Press



Festeiros

Sempre animados, os queridos Cláudio Porpino e Cláudia Gallindo.

Canindé Soares/Divulgação/D.A Press

Authorities

Na comemoração do 30º aniversário da Universidade Potiguar, no sábado, a prefeita de Natal, Micarla de Sousa batendo um papo com o fundador da William J. Clinton Foundation, o ex-presidente dos USA, Bill Clinton.



Arquivo Pessoal/divulgação/D.A Press

Fenacam é gol!

Logo mais, às 19h, no Centro de Convenções de Natal, será aberta oficialmente a VII Fenacam. Além da feira, acontece o tão esperado Festival de Frutos do Mar, que o grande público poderá conferir, a partir de amanhã, com uma grande novidade: por conta da Copa do Mundo, os pratos terão nomes de jogadores da Seleção Brasileira. É goool!

Casório

A lindona Mariana Stauffer e seu muso, o médico pernambucano Fernando Câmara, dizem sim ao amor eterno no próximo dia 19. A celebração religiosa acontecerá na Igreja do Galo e em seguida os pombinhos receberão os convidados no Olimpo Recepções. Quanto à Lua-de-mel, a Europa é o grande destino. Onde passarão por Portugal, Itália e França. Muitas felicidades ao casal!

Niver

Trocando de idade, a super fashion, Gabi Leal, filha de George Ramalho e Patrícia Leal, recebe mimos de seu amor Pedro Bruno. Tudo de melhor, querida!



Flávia Freire/DN/D.A Press



Lúcia Helena, Aimberê e Vanessa Cícero aproveitando a night potiguar. Pense num trio!

Traficante se especializa em *delivery* de drogas

Atuando há 15 anos na atividade ilegal, homem fala sem pudores do funcionamento desse mercado paralelo

Há 15 anos atuando na compra de drogas no atacado e revenda no varejo, B.B.F. se especializou no negócio por *delivery*, que chega a render cerca de R\$ 420 mil por ano. Sem envolvimento com atravessadores, ele próprio comercializa o produto e se considera um sobrevivente em um mercado altamente competitivo, arriscado e que já foi, no passado, mais lucrativo para os médios e os pequenos traficantes. Apesar de acompanhar a perda de espaço da cocaína para o crack, ele se especializou no produto refinado e nunca mudou de ramo. "Tenho bons fornecedores e bons clientes. Não me envolvo com as bocas da favela nem vendo em esquinas. Sou independente. Entrego a 'farinha' em domicílio, na mão do cliente", afirmou, durante conversa com a reportagem, em que conta detalhes da atividade. Para ele, o formato de sua distribuição tem garantido a per-



Edilson Rodrigues/CB/D.A Press

Fornecedor de cocaína diz que droga pediu espaço para o crack e lucro diminuiu ao longo dos anos

manência na atividade ilegal.

Mudança do mercado

Há 15 anos, quando chegava em um determinado lugar, era o único a ter a "farinha". Agora, está cheio de gente oferecendo o produto, o mercado está muito disputado. O cerco também está fechando. Dos meus antigos fornecedores, todos já foram presos. Outra coisa é que a qualidade caiu. Para se ter uma cocaína de

boa qualidade, um quilo de pasta é transformado em um quilo e meio de farinha. Agora, eles fazem de um quilo até cinco.

Lucro

Já foi melhor. O preço está praticamente estável há oito anos. Pego por R\$ 7 a R\$ 9 o grama e revendo entre R\$ 15 e R\$ 20. Os fornecedores ganham na quantidade. Eles, sim, faturam. Enquanto vendo um quilo, eles ven-

dem 30. Mas nos primeiros dias do mês dá para vender até R\$ 1,5 mil por dia. Tem cliente que gasta até R\$ 500 por noite.

Deixar o crime

Penso em mudar de ramo, e vou mudar. Agora vou começar a trabalhar com *delivery*, mas de massas. Não estou mudando de atividade por questão financeira, mas pela família. Tenho filho para criar.

GUATEMALA

Governo contabiliza danos do Agatha

Guatemala - O Governo da Guatemala continua contabilizando os danos provocados pela tempestade tropical "Agatha"; o número de mortos devido a um catastrófe subiu para 172. Uma semana depois da passagem da primeira tempestade da temporada no Pacífico, um estudo preliminar realizado pela Procuradoria de Direitos Humanos (PDH) indica que a reconstrução do país custaria 3,8 bilhões de quetzais (US\$ 475 milhões de dólares). Esse montante iria para a reparação e construção de pontes, estradas, casas e apoio à agricultura, que foi a mais afetada pelas

chuvas torrenciais que inundaram grandes extensões de plantações na Guatemala.

Além disso, calcula-se que serão precisos 500 milhões de quetzais (US\$ 62,5 milhões) para a construção de casas e a manutenção dos albergues por pelo menos seis meses, o que suporia um gasto de 360 milhões de quetzais (US\$ 45 milhões), segundo a PDH. O último relatório da Coordenadoria Nacional para a Redução de Desastres (Conred) assinala hoje que o número de mortos provocados pela tempestade "Agatha" subiu para 172. Ainda há 101 desaparecidos e 148 feridos.



Ulises Rodríguez / EFE

Foram identificadas 19 pontes danificadas e 24 entraram em colapso

Segundo a avaliação preliminar do Ministério de Comunicações, 24 pontes colapsaram e outras 19 se encontram danificadas e o Ministério de Educação reporta 1.228 escolas com danos. Enquanto 7.597 casas foram destruídas, outras 38.864 sofreram danos. A Guatemala está ainda sob estado de calamidade pública, decretado pelo presidente Álvaro Colom a fim de

atender às centenas de milhares de desabrigados pela tempestade. De acordo com a Conred, a ajuda humanitária que foi proporcionada pela comunidade internacional e pelos próprios guatemaltecos, continua chegando às áreas afetadas. Até agora, as autoridades de proteção civil levaram aos desabrigados 420 toneladas de alimentos.

MEIO AMBIENTE

SERVIDORES EM GREVE PROTESTAM

Brasília - Servidores de órgãos ambientais federais, em greve há quase 60 dias, fizeram um protesto ontem espalhando centenas de cruzes no gramado em frente ao Congresso Nacional. A mobilização ocorreu durante o 8º Passeio Ciclístico e a 1ª Caminhada por Um Brasil Sustentável, promovidos pelo Ministério do Meio Ambiente e pela Organização Não Governamental Rodas da Paz. De acordo com Joaquim Benedito, representante do comando de greve dos servidores do meio ambiente, as cruzes representam estações ecológicas, parques nacionais e áreas de proteção ambientais. O objetivo é mostrar à sociedade o descaso com que o governo trata a área ambiental. "O meio ambiente não é prioridade para o governo, eles só querem saber dos institutos ambientais quando querem licenciar os empreendimentos na área de hidrelétricas, mineração, petróleo", disse.

PODER PÚBLICO

COMPRA CONSCIENTE É DEBATIDA

Brasília - O Ministério do Planejamento, Orçamento e Gestão promove, de hoje até quarta-feira, o Congresso Internacional sobre Contratações Públicas Sustentáveis, com o objetivo de discutir critérios de ordem socioambiental nos procedimentos de aquisição de bens, serviços e obras. Será dado enfoque especial à redução de desperdícios e ao respeito à natureza. Especialistas da área de licitação pública, compradores do governo e representantes de órgãos de controle vão debater aspectos jurídicos e o mercado de bens e serviços sustentáveis. A começar por práticas que permitam menor consumo de energia elétrica e de água, economia no uso de material de construção e no melhor aproveitamento dos alimentos. Iniciativa da Secretaria de Logística e Tecnologia da Informação (SLTI) do Ministério do Planejamento, o congresso vai difundir também o que tem sido feito nas aquisições públicas de bens e serviços, de modo a reduzir impactos ao meio ambiente, como consta em instrução normativa em vigor desde janeiro.

"A história é a grande mestra da vida. Basta folheá-la com atenção, para ver destruidora implacável de lendas que ela é."
(in "A Fundação da República")



ASSIS CHATEAUBRIAND

A saúde dos idosos

É mais do que conhecida a péssima qualidade e a precária condição da rede pública de saúde para atender à população, o que vem provocando a expansão das adesões aos planos privados, pelas pessoas que chegam a sacrificar outros gastos na expectativa de atendimento sem filas, hospitais equipados e enfermarias aceitáveis. Reportagem de hoje do Estado de Minas mostra que essa situação tem um efeito colateral perverso sobre várias famílias. A conta é simples. Quanto mais velho o cliente, mais caro o plano de saúde que, para quem tem mais de 60 anos, pode custar em média R\$ 800 por mês. Como a maioria (77%) dos 23,7 milhões de aposentados do INSS recebe até um salário mínimo (R\$ 510), é cada vez maior o número de filhos jovens e adultos obrigados a manter o plano de saúde de seus pais. Significa retirar dessas famílias, que já carregam carga tributária de 38% do Produto Interno Bruto uma parcela que poderia ser dirigida ao consumo ou à

poupança para evitar situação semelhante no futuro.

Ainda não terminou o embate entre governo, oposição e aposentados por um aumento real do valor das aposentadorias pagas pelo INSS, mas já se sabe que não virá correção que chegue perto de compensar a perda do poder de compra de que esses benefícios têm sido vítimas nos últimos anos. Ou seja, os mais jovens continuarão sendo chamados a cobrir a incapacidade do país de colocar em funcionamento o Sistema Único de Saúde (SUS), reconhecido como projeto bem concebido de universalização da assistência médica, mas que continua campeão em quilometragem de filas de espera e de humilhação de seus usuários.

E isso é só o começo. Para os próximos anos a situação pode se agravar, se nada for feito. Isso porque a marcha do envelhecimento da população vem ganhando velocidade insuspeitada. O último levantamento

realizado pelo Instituto Brasileiro de Geografia e Estatística (IBGE), com dados de 2008, constatou que a expectativa de vida dos brasileiros passou de 69 anos, 7 meses e 29 dias para 72 anos, 10 meses e 10 dias, de 1998 a 2008. Um salto de mais de 3 anos e 2 meses, ou de 4,59%, em apenas 10 anos. Somado à queda na taxa de natalidade, o resultado é um aumento acelerado da participação relativa dos idosos na população brasileira, em prejuízo das camadas mais jovens. As crianças de 0 a 14 anos, que correspondiam a 38,24% da população em 1980, são agora pouco menos de 26% dos brasileiros. Essa redução ocorreu no mesmo tempo em que a participação do contingente de mais de 65 anos deu um salto, passando de 4,01% para 6,67%. É isso que leva os especialistas a projetar o equilíbrio entre idosos e jovens a partir de 2030, situação que deverá estar invertida em favor dos idosos 20 anos depois.

CHARGE



POVO BRASILEIRO

cartas redacao.rn@dabr.com.br

Para enviar sua opinião para a seção CARTAS, escreva para o e-mail ou envie correspondência para o seguinte endereço:

DIÁRIO DE NATAL / REDAÇÃO

Av. Bacharel Tomaz Landim, 1042 - Jardim Lola. CEP 59104-000 S. G. do Amarante - RN

Eleição 2

Quem diria ver o "grande" EX-SENADOR Geraldo Melo, o Rei da Cidade de Ceará-Mirim sendo "cotado" a vice do desconhecido Iberê Ferreira. A cada dia que passa o seu declínio se torna ainda mais visível a população do RN, em particular aos moradores da cidade de Ceará Mirim. **Família Brandão**, Dnonline.

Preso

Se tivesse que estava detido no Itep tivesse ficado quieto não teria levado tiro. Parabéns ao policial que impediu mais marginal nas ruas de Natal. **Severo**, Dnonline.

Greve de ônibus

Os únicos prejudicados com este movimento serão os usuários. Se houver o reajuste, tarifas mais caras aparecerão em breve. Caso não haja a concessão, a greve é quase certa! Classes A, B e C não andam de ônibus!! É nisso que dá deixar uma cidade sem outras alternativas na matriz de transportes: ficamos reféns nas mãos das empresas de ônibus! **Samrn**, Dnonline.

Lei das Bibliotecas

Louvável a aprovação da lei. A biblioteca escolar pode ser considerada fundamental para despertar o gosto da leitura nesses ambientes. No entanto, é preciso ressaltar a importância do bibliotecário,

profissional responsável pela organização adequada desse espaço. Infelizmente não existe o cargo no estado. Esse fator é considerado agravante, pois percebe-se que as bibliotecas escolares acabam se tornando refúgio para professores com problemas de saúde e local de castigo, o que dificulta ações dos bibliotecários que promovem a leitura nesses ambientes. Espera-se que a lei seja cumprida e o bibliotecário valorizado para contribuir com o desenvolvimento da sociedade. **Dalvanira Brito**, Dnonline.

Plano de Saúde

E quem sempre termina pagando o pato é o mais fraco, no caso o usuários dos planos de saúde. Há mas de mês tento marcar uma consulta para um pediatra pela Med Mais, os poucos médicos que ainda estão atendendo só atendem quem já é cliente. Creio que a única solução seria vários usuários se unirem e entrarem na justiça contra os planos, pois os mesmos não estão cumprindo o contrato de prestar um serviço médico de qualidade. **Carlos Magnus**, Dnonline.

Droga

Por que os deputados estão preocupados com o crack só agora em época de eleição? Por que não se fez um trabalho mais intenso, por que estão aparecendo o nome desses políticos só agora? É algo a se pensar! **Denis**, Dnonline.

DIÁRIO de NATAL

Presidente
GLADSTONE VIEIRA BELO

Vice-Presidente
JOEZIL BARROS

Diretor Geral
GUILHERME MACHADO

Diretor Institucional
Miguel Jabour

Gerente Comercial
Leonardo Lyra

Editora Executiva
Juliska Azevedo

ENDEREÇO:

Av. Bacharel Tomaz Landim, 1042 - Jardim Lola, São Gonçalo do Amarante - RN - CEP: 59.104-000 - PABX: 0xx84 4009.0166

Sucursal
São Paulo (SP): 0xx11
3045.4921
Rio de Janeiro (RJ): 0xx21
2263.1945

Representantes
Distrito Federal: 0xx61
3201.0071
Ceará: 0xx85 3264.0576
Pernambuco: 0xx81
3326.7188

D.A Press Multimídia
Atendimento para venda e pesquisa de imagens: Pessoalmente: segunda a sexta, das 10h às 14h. Email e telefone: segunda a sexta, das 10h às 22h / sábados e feriados, das 12 às 18h. Email: dapress@dabr.com.br. Telefones: (61) 3214.1575 / 1582 Fax: (61) 3214.1583

COMO ENTRAR EM CONTATO COM O DIÁRIO DE NATAL
Redação: 0xx84 4009.0150 / Circulação: 0xx84 4009.0200 / Marketing: 0xx84 4009.0181

MARKETING 4009-0181
ADMINISTRAÇÃO 4009-0166

ASSINANTE ATENDIMENTO
Capital 4009-0220
Interior 4009-0220
COMERCIAL 4009-0174 / 4009-0176
CLASSIFICADOS 4009-0200

BALCÃO DE ANÚNCIOS:
Av. Deodoro da Fonseca, 245 - Petrópolis
Shopping Via Direta, Av. Salgado Filho - Lagoa Nova

VENDA AVULSA
Telefone 4009-0236
Rio Grande do Norte R\$ 1,00
Outros Estados R\$ 3,30



DIÁRIOS ASSOCIADOS





Ana Paula tem um site sobre a hepatite C e ainda faz palestras: incentivo à realização de exames

Otimismo contra a doença

Diagnosticada com hepatite C, a bancária Ana Paula de Barcellos fez um vídeo para desmitificar o problema

Rodrigo Couto

Considerada um grave problema de saúde em todo o mundo, a infecção crônica pela hepatite C atinge pelo menos 3 milhões de pessoas no Brasil, segundo cálculos da Organização Mundial da Saúde (OMS). Trata-se de uma doença de difícil tratamento, em alguns casos sem cura. A bancária Ana Paula de Barcellos, 32 anos, bem sabe o árduo cami-

nho para enfrentá-la. Diagnosticada em agosto de 2005, ela encara o problema de frente e luta pela desmistificação da enfermidade.

Fundadora de um site com informações sobre o vírus C (www.animando-c.com.br), Ana Paula decidiu fazer um microdocumentário, com cenas do seu dia a dia e relatos de amigos, para mostrar que é possível levar uma vida normal mesmo com a grave inflamação no fígado. Intitulado Hepatite C, sem medo, o vídeo, dirigido e produzido pelo produtor cultural Heraldo Palmeira, também tem a missão de incentivar a realização do exame para detectar a presença do vírus no organismo.

A preocupação de Ana Paula em estimular o diagnóstico precoce

faz sentido. Dos cerca de 3 milhões de portadores da doença, pelo menos 95% não sabem que têm a enfermidade. "A hepatite C não é só silenciosa nos sintomas, mas também na sociedade", lembra a bancária, assinalando que a infecção é, muitas vezes, assintomática.

O desejo de ajudar outros portadores, familiares e amigos das pessoas que convivem com a hepatite C foi despertado em abril do ano passado com a criação do blog Animando-C. Com o pseudônimo Flor, Ana Paula indicava sites e alimentava seu espaço na internet com informações úteis sobre a doença. Depois de ser entrevistada pelo jornal Correio Brasileiro para uma reportagem publicada em 19 de maio de 2009,

Dia Mundial de Luta contra as Hepatites Virais, a bancária decidiu compartilhar sua experiência sem recorrer mais ao nome fictício. "Não achei que fosse coerente lutar contra o preconceito e me esconder. Resolvi aparecer e contar para todo mundo", diz.

Com quase 17 minutos de duração, o microdocumentário conta com a participação especial do maestro João Carlos Martins, protagonista de uma impressionante história de superação em relação a diversos problemas de saúde. "Para muitos, a hepatite C parece algo preocupante. Para Ana, a doença significa o começo. O grande segredo da vida é você conseguir ultrapassar barreiras que parecem intransponíveis", diz o maestro.

SEM SINTOMAS

O que é?

A hepatite C é uma doença crônica que ataca o fígado. A maioria dos contaminados não sabe que sofre do mal, devido a ausência de sintomas. Causada pelo vírus C, a doença em si não é aguda. Entre os infectados, 80% desenvolvem a hepatite crônica, que evolui para a cirrose hepática, que, por sua vez, pode se tornar um câncer de fígado.

Números

Atualmente, há cerca de 200 milhões de portadores ou doentes crônicos em todo o planeta (3% da população), segundo dados da Organização Mundial de Saúde (OMS). No Brasil, de acordo com a OMS, 3 milhões de brasileiros têm a doença.

Como o vírus ataca?

O vírus C da hepatite é imunologicamente invisível. As defesas orgânicas (linfócitos T e B) que compõem a barreira imunológica não conseguem identificá-lo. Dessa forma, esse vírus transpõe a barreira sem ser detectado. Os vírus atacam as células e misturam seu material genético com elas, obrigando-as a produzir novos vírus. O processo é repetido tantas vezes que a célula hospedeira explode. Os novos vírus vão infectar outras células.

Transmissão do vírus C

- Hemodiálise
- Compartilhamento de agulhas
- Profissionais que lidam com pacientes sem os devidos cuidados
- Contato sexual
- Transfusão de sangue

Sintomas

A doença não apresenta qualquer sintoma. Boa parte das pessoas portadoras do vírus C da hepatite só descobre que está infectada quando já apresenta o quadro de cirrose hepática. Os sinais são:

- Ictericia (Síndrome de várias moléstias)
- Emagrecimento
- Manchas escuras nas pernas
- Aumento do volume abdominal
- Inchaço nas pernas

Tratamento

Em média, dura um ano e o paciente não precisa ficar em repouso. É feito com o uso combinado de dois medicamentos - o Interferon associado à substância Ribavirina, que são distribuídos gratuitamente pelo Ministério da Saúde. As bebidas alcoólicas são proibidas.

Efeitos colaterais do tratamento

Dores nos músculos, articulações e febre. Esses sintomas podem ser combatidos com simples analgésicos e antitérmicos. Em raros casos, alguns pacientes apresentam depressão e queda de cabelo.

Apoio da família é essencial nestes casos

Ana Paula descobriu a doença no mesmo momento em que a tia, Lia Marteletto, 53 anos, também portadora da hepatite C, aguardava na fila por um transplante de fígado. "Hoje ela está curada e transplantada", explica Lea Marteletto, 51, mãe de Ana Paula e irmã de Lia. "Não sei de onde minha filha tira tanta garra." Recém-casada à época do diagnóstico, a bancária teve medo de que a doença interferisse em seu relacionamento. "Mas foi só receio mesmo. Meu marido me apoia em tudo", conta a ban-

cária, que acredita ter sido infectada em 1986, aos 8 anos, numa transfusão de sangue.

O tratamento não foi iniciado imediatamente. Em 2005, a bancária não se encaixava nos critérios estabelecidos pelo protocolo do Ministério da Saúde para receber gratuitamente o medicamento. "Só pude começar a tomar o remédio em 2008. Foram 27 semanas e muitos efeitos colaterais", lembra Ana Paula, que ainda não conseguiu se curar. Hoje, a pequena Amanda, de 2 anos, é seu principal estímulo con-

tra o desânimo. Ela deve tentar um novo tratamento em 2012, quando serão disponibilizadas novas drogas para o tratamento.

Para se ter uma ideia da gravidade da hepatite C no Brasil, basta comparar os números da enfermidade com o de casos de HIV. Enquanto estima-se que aproximadamente 630 mil brasileiros sejam portadores do HIV - sendo que, deste total, 180 mil têm acesso ao tratamento - apenas 25 mil pessoas procuraram as unidades de saúde para se curar da hepatite C. "É um

número baixo. O grande problema é que a hepatite C é silenciosa, sem sintomas. E, geralmente, quando a pessoa descobre já fica difícil de alcançar a cura", afirma o coordenador do Programa Nacional de Hepatites Virais, Ricardo Gadelha.

Asa de Ana Paula contra a hepatite C conta com o importante apoio de seu médico particular, o infectologista José David Urbáez, integrante do Núcleo de Hepatites Virais da Secretaria de Saúde do Distrito Federal. "Ele extrapolou os limites de um profissional", diz.

Para não restar dúvida

Informar-se sobre os procedimentos necessários antes de se realizar um exame clínico é fundamental

Fernando Braga

Todos os dias, hospitais e centros laboratoriais espalhados pelo país recebem milhares de pacientes que precisam se submeter aos mais diferentes tipos de exames clínicos. A intenção é sempre a mesma: conferir como andam diversos aspectos do organismo, seja em uma ação preventiva ou para detectar possíveis alterações no sistema, permitindo apontar, com maior precisão, um diagnóstico médico. Porém, em meio à expectativa, muitas pessoas deixam de se informar sobre os procedimentos prévios necessários e que, se não forem observados, muitas vezes, podem acabar comprometendo o resultado.

O médico do Centro de Diagnósticos Brasil (CDB) Paulo Campana conta que os erros nos preparativos se dão, na maioria das vezes, por inibição dos próprios pacientes, que deixam de questionar sobre os cuidados que se deve ter antes do procedimento, ou mesmo por conhecimentos pré-concebidos de forma equivocada e que acabam sendo tomados como verdades por muita gente. "A questão do jejum é, sem dúvida, a que levanta o maior número de questionamentos. Muita gente acredita que para todos os exames é preciso estar em jejum completo, mas isso não é mais verdade. Exames de hemograma simples, por exemplo, dispensam o jejum", explica o especialista.



Francine Soares teve que ficar sem comer por 12 horas para fazer um hemograma completo: período de jejum é variável

A médica Maria da Conceição Alves, 39 anos, por exemplo, não precisou se manter longe da comida antes de fazer o seu exame de sangue. "Para o fim que preciso não foi necessário, mas sei que para outros tipos é fundamental o jejum para não comprometer o resultado", diz. Já a estudante Francine Soares, 18, teve que ficar 12 horas de boca fechada para realizar a coleta de sangue. "É um hemograma completo", conta. Para quem deseja analisar as dosagens de triglicérides e colesterol, por exemplo, são necessárias 12 horas de jejum, enquanto a aferição de glicose exige entre oito e 12 horas.

Campana também aponta o dedo para uma informação tida como absoluta por muitas pessoas: que o melhor horário para se realizar o exame é pela manhã. "Na verdade,

essa é uma filosofia que vem de muito tempo e que lota os departamentos de exames de hospitais e laboratórios durante esse período", ri. "Nem todos os testes precisam ser feitos pela manhã. Desde que obedecem ao tempo estipulado de jejum, alguns podem ser colhidos, à tarde, sem problemas", explica. "É claro que a pessoa não pode comer uma feijoada e ir fazer exame", acrescenta, apontando que o tempo ideal para a ingestão de carboidratos varia entre oito e 12 horas, enquanto o de gordura é de 10 horas.

O médico conta que as principais alterações assinaladas por conta da quebra do jejum antes da realização de exames são relacionadas às taxas de triglicérides. "Esse é um tipo de exame que exige um jejum mais longo, pois temos que analisar se a cau-

FIQUE POR DENTRO

Análise do sangue

O hemograma é um exame que analisa as variações quantitativas e morfológicas dos elementos figurados do sangue e, como outros exames, complementa dados clínicos que auxiliam o médico na formulação de um diagnóstico. Ele analisa, entre outras coisas, a quantidade de hemácias, importante para a observação de quadro de anemias, e da qualidade das hemácias, suficiente para confirmar alguma hipótese diagnóstica como nos casos de drepanocitose ou anemia falciforme.

sa de qualquer alteração encontrada se deu pela produção não habitual da substância no organismo. Caso o paciente tenha se alimentado, o fígado pode passar a produzir mais colesterol e prejudicar o resultado", analisa.

Beber água não atrapalha exames

Outra dúvida que surge relacionada à questão do jejum é se a ingestão de água ou de remédios pode interferir no resultado de exames. Os especialistas garantem que, a não ser que o médico exija especificamente a não ingestão do líquido, beber água não traz qualquer prejuízo ao procedimento. Assim como remédios de uso contínuo. "Já recebi paciente para fazer exame que estava hipertenso por não ter tomado o medicamento com medo de quebrar o período de jejum", comenta Paulo Campana, lembrando, no entanto, que outros medicamentos podem causar interferências, sim. Produtos que contêm dipirona podem fazer com que o resultado da creatinina dê mais baixo do que o real, dependendo do método utilizado; por isso, o ideal é evitar o medicamento

nos três dias anteriores ao exame.

E quanto a fazer exercícios físicos? De acordo com o hematologista responsável pelo núcleo técnico do Exame Medicina Diagnóstica/Data, Sandro Melim, esforços físicos fazem com que o organismo produza ácido lático, quebrando células e ocasionando a liberação de enzimas e eletrólitos no sangue, alterando diferentes taxas analisadas durante os testes. O ideal é aguardar algumas horas para o organismo se recompor.

A técnica Zuleica Aparecida, responsável pelo setor de hemoglobina do laboratório, explica que,

atualmente, todo o procedimento de aferição das amostras coletadas é feito num processo automatizado, sem nenhum contato humano - o que minimiza os erros. "Porém, quando notamos alguma taxa exageradamente alterada, a própria máquina que realiza o exame nos avisa. Assim, coletamos o sangue em lâmina para examiná-lo em microscó-

pio", conta.

Segundo Sandro Melim, por conta de resultados de exames alterados significativamente - que podem ter sido prejudicados pelo fato de os pacientes não seguirem as instruções antes de realizarem

os exames -, o laboratório tem que entrar em contato, em média, com 15 pacientes por dia. "Muitas vezes, notamos taxas anormais. Por isso, questionamos as pessoas que foram atendidas sobre o que elas fizeram, tomaram ou comeram antes de realizar os exames", comenta. "Não é que o resultado esteja errado, é que ele foi influenciado por outros fatores externos que procuramos analisar", aponta.

Melim lembra a importância de as pessoas sanarem todas as dúvidas com os médicos e os atendentes dos laboratórios. "Existem alguns tabus que as pessoas tomam como verdades, mas não são. Cabe aos profissionais da área, como médicos e atendentes de laboratórios, orientar sobre os procedimentos necessários e corretos para a realização de cada exame", comenta.

DÚVIDAS MAIS COMUNS

Quebrar o jejum interfere no exame de sangue?

Sim. Com exceção do hemograma simples, a maioria dos exames de sangue exige jejum. Para a dosagem de triglicérides e colesterol, por exemplo, são necessárias 12 horas de jejum. Já para a dosagem de glicose, entre oito e 12 horas. Por isso, vale a pena prestar atenção nas recomendações feitas durante o agendamento do exame.

Remédios interferem em exames laboratoriais?

Alguns, sim. Os antibióticos e os anti-inflamatórios, por exemplo, interferem nos testes de coagulação do sangue, normalmente solicitados em pré-operatórios. Portanto, quaisquer que sejam os remédios que esteja tomando, avise o atendente. Caso algum deles interfira, você terá que conversar com o médico sobre a possibilidade de suspendê-lo por alguns dias. Se a interrupção não for possível, esse dado terá que ser levado em conta na avaliação do resultado.

Pode-se fazer exame de sangue com gripe, resfriado ou febre?

Sim. Alguns exames, aliás, são solicitados exatamente porque a pessoa está com febre. A intenção é verificar se alguma infecção é a responsável. Porém, em algumas circunstâncias, a causa da febre pode interferir nos exames destinados a avaliar aspectos metabólicos e imunológicos. Por cautela, consequentemente, consulte o seu médico ou o laboratório antes de fazer o exame.

Esforço físico pode atrapalhar?

Alguns, sim. Por exemplo, os de glicemia e dosagem de fator VIII de coagulação. Tanto que, antes de fazê-los, o paciente não pode ter se submetido a qualquer esforço físico. Além disso, é importante lembrar que os exames laboratoriais são padronizados para a realização em condições ideais e bem definidas. Em consequência, exames feitos após esforços terão eventualmente valores diferentes dos que o usuário apresenta em condições normais.

Bebidas alcoólicas alteram resultados de exames?

Sim, especialmente o de triglicérides. Uma dose de uísque, uma cerveja ou um copo de vinho na véspera é suficiente para elevar os níveis, alterando os resultados. Apesar de menor intensidade, o álcool altera, inclusive, o colesterol. Por isso, o ideal é, antes do exame, ficar três dias sem ingerir qualquer bebida alcoólica.

Quais os cuidados com a alimentação para os resultados de exames de triglicérides serem confiáveis?

Para alcançar níveis satisfatórios para o diagnóstico, o paciente deve manter a dieta habitual durante os 15 dias que antecedem os exames. Porém é fundamental o jejum de 12 a 16 horas para a realização da coleta do sangue.

Apenas a primeira urina da manhã deve ser utilizada no exame?

Somente se o médico solicitar, pois ela é mais concentrada (para aferição de cortisol, ferro, hormônio do crescimento, entre outros). Se isso não acontecer, a urina pode ser colhida em qualquer horário do dia, mas com um cuidado antes do exame: de preferência, permanecer duas horas sem urinar. Dará o volume ideal para uma boa coleta. O ideal é que seja colhida em frasco apropriado, fornecido pelo laboratório ou adquirido em farmácia.

Exames que pedem jejum têm que ser feitos sempre de manhã?

Nem todos. Desde que obedeça ao tempo estipulado de jejum, alguns podem ser colhidos em outros momentos do dia sem problemas.



FÁBIO PACHECO
fabiopacheco.rn@dabr.com.br

drible curto

Vassourada americana

Passado a humilhação para o Sport, a diretoria americana terá pouco mais de 30 dias para reformular o plantel para o restante da Série B. Tempo suficiente para dispensar a turma do corpo mole e trazer reforços que tenham pelo menos vontade de jogar, de correr e honrar a camisa alvirrubra. Douglas, Carlão, Emerson, Tarracha, Rodrigo Dantas, Assis e Adriano Magrão são alguns dos nomes que devem partir. Acho que Gilmar Iser também deveria pegar o boné, o técnico não tem perfil de Série B e contribuiu para a vexatória goleada escalando errado a equipe americana.

Sei que a arbitragem prejudicou o time ao anular um gol legítimo, mas onde já se viu escalar Jackson de ala direito e deixar o lento e pesado Emerson como terceiro zagueiro, aliás não tinha homem da sobra, pois toda vez que Ciro pegava na bola era um Deus nos acuda. No meio-campo então, nem se fala, um amontoado de jogadores, com Assis, Fábio Neves, Saulo e até Juninho, todos batendo cabeça, sem saber a função tática em campo. Mas se a diretoria confia em Gilmar, que pelo menos ele retribua e consiga mostrar porque foi escolhido o melhor técnico do Gaúcho.

AS MAIORES GOLEADAS

Ao longo dos 42 anos que o América participa de competições nacionais, o clube acumula várias goleadas. A goleada para o Sport por 5 a 0 foi a maior jogando em casa pela Série B. De todas, a maior foi para o Vitória da Bahia, em 1980, 8 a 1 para o baianos. Nesse jogo, o pai de Leandro Sena ex-jogador do América, Sena, marcou três gols. Os dados foram levantados por Marcos Trindade.

RENDA BLOQUEADA

A situação não tá fácil para o América. Além da goleada, o clube teve a renda do jogo bloqueada por conta pela Justiça. Trata-se de uma ação trabalhista de Astudillo, atacante argentino que passou por aqui em 2007. A dívida cobrada é no valor

cem mil reais.

DIRETORIA NÃO AJUDA

O problema do América continua o mesmo, se contrata um treinador e entrega-se tudo na mão dele. Quando Iser chegou a defesa já estava pronta, com Robson, Adalberto e Edson Rocha, mas ninguém orientou o gaúcho. No jogo contra o Sport, ninguém chegou junto para dizer que o símbolo da raça americana, Júlio Terceiro, não poderia ficar no banco de reservas.

VITAL NO EXTERIOR

O médico alvinegro Roberto Vital participa do Campeonato Aberto Grego de Natação a ser realizado entre os dias 11 e 13 de junho, na cidade de Atenas, na Grécia, e o Campeonato Alemão Internacional de Natação para pessoas com deficiência, entre

os dias 17 e 20 deste mês, em Berlim. Vital é o coordenador médico da delegação brasileira paraolímpica.

Comercial é campeão

O Comercial confirmou seu favoritismo e faturou a conquista do título do Campeonato Sul-Matogrossense. Jogando no sábado, no Estádio Morenã, em Campo Grande, o time bateu o Naviraense, por 1 a 0, e como havia vencido a partida de ida por 2 a 1, ficou com o caneco.

Rio Branco quebra jejum

Após 25 anos sem ganhar o título do Campeonato Capixaba, finalmente o Rio Branco voltou a gritar "é campeão", ao empatar em 0 a 0 contra o Vitória, no sábado, no Estádio Engenheiro Araripe, em Cariacica. O Rio Branco vai disputar a Série D.

Volta Rodolpho!

O torcedor americano já iniciou a campanha volta Rodolpho. Fabiano é bom goleiro, mas peca por jogar adiantado demais. A culpa também pertence aos treinadores de goleiros que tiveram o tempo todo do mundo para corrigir a terrível falha do arqueiro que levou um belo gol por cobertura.



Frankie Marcone/DN/D.A Press

Clássico define futuro de Iser

Eduardo Maia/DN/D.A Press

Após goleada para o Sport, técnico do América terá última chance contra o ABC, amanhã, pelo Nordeste

Júlio César Rocha
juliorocha.rn@dabr.com.br

O América começa a "juntar os cacos" depois de ser goleado por 5 a 0 pelo Sport, em pleno Machado e voltar a incômoda zona de rebaixamento no Campeonato Brasileiro Série B. Sem muito tempo para se lamentar, a equipe se prepara agora para enfrentar o clássico contra o ABC, amanhã às 21h, no Frasqueirão, pela abertura da Copa do Nordeste. O técnico Gilmar Iser que sentiu a pressão da torcida alvirrubra após o vexame no último sábado, afirmou que permanece no comando. "Não passou pela minha cabeça entregar o cargo, peço desculpas ao torcedor, mas confio no trabalho que estamos realizando e acredito que vamos evoluir no decorrer das partidas", concluiu Iser.

Porém um resultado negativo no clássico de amanhã, poderá ser crucial na continuação do



Goleada para o Sport em pleno Machado revoltou o torcedor

comandante alvirrubro. De acordo com o dirigente Ricardo Bezerra, a diretoria alvirrubra deverá se reunir hoje para definir mudanças no elenco para a sequência da Série B, após a Copa do Mundo e na disputa da Copa do Nordeste. "Vamos conversar com a diretoria para con-

sertar os erros já que ainda estamos no início da competição e definir algumas situações", afirmou Bezerra.

No clássico de amanhã, a novidade na equipe alvirrubra poderá ser a estreia do volante Sandro que se recuperou de contusão na coxa e está a dis-

posição do treinador. "Será um jogo importante contra o nosso maior rival, vamos buscar a vitória para recuperar o bom momento", explicou Iser. No Campeonato Brasileiro da Série B, o América só volta a campo no dia 13 de julho, quando enfrenta a Ponte Preta, em Campinas.

ABC

CLUBE LANÇA CAMPANHA DE SÓCIO

O Departamento de Marketing do ABC continua trabalhando pesado e prepara para amanhã o lançamento da campanha do sócio-torcedor, no Frasqueirão, aproveitando o jogo de estreia do Nordeste contra o maior rival. O Programa Sócio Mais Querido será apresentado à torcida através de materiais informativos e lançamento do site, onde o torcedor poderá fazer seu cadastro e adquirir o título sem maiores problemas. Já a equipe comandada por Leandro Campos está em regime de concentração desde ontem, em um hotel na praia de Cotovelo, litoral Sul. Hoje à tarde, os jogadores participaram do último treinamento no Centro de Treinamento Alberi Ferreira de Matos e voltam para o hotel, onde ficarão até momentos antes do clássico contra o América, amanhã à noite, no estádio Frasqueirão, pela abertura da Copa Nordeste. Os ingressos para o esperado duelo já podem ser adquiridos nas bilheterias do estádio e em outros espalhados pela cidade como as Lojas Sacolão, Livraria Câmara Cascudo e Ster Bom.

ELANO

Nº 19

Irregular no clube, ex-meia do Santos tem crédito com o técnico Dunga e tenta provar seu valor, já que deve ser titular da Seleção na Copa

Difícil saber, mesmo que com remota precisão, os pensamentos de Dunga com relação aos jogadores que convoca. Mas no dia em que este meia ex-santista ajudou o comandante com dois gols em sua primeira vitória significativa à frente da Seleção, contra a Argentina, pareceu claro o fato de Elano Ralph Blumer ter conquistado uma vaga cativa no time canarinho. No entanto, tal confiança contrasta bastante com o prestígio que ele tem com seus técnicos na Europa. Sem se destacar pela regularidade no Manchester City, Elano acabou preterido por Mark Hughes antes mesmo da temporada 2009/2010 começar. Preciso, então, se mudar para a Turquia, onde defendeu o Galatasaray no campeonato turco e na Liga Europa, desde a fase classificatória. Porém, assim como na Inglaterra, não conseguiu conquistar uma sequência de jogos por não ser titular absoluto aos olhos de Frank Rijkaard. Um exemplo está no próprio torneio nacional, onde começou jogando em apenas 20 dos 34 confrontos da equipe de Istambul.

Quanto aos números, são relativamente razoáveis para um meia que não apareceu tanto quanto os companheiros Arda Turan e Mustafa Sarp. Conseguiu marcar seis gols e deu sete assistências (ainda que apenas uma delas tenha sido na Liga Turca). Uma pena que não tenha passado nem perto do suficiente para premiar o Galatasaray com uma posição melhor do que a 3ª no país, ou mesmo para evitar a eliminação precoce na primeira fase do mata-mata na Liga Europa, caindo para o Atlético de Madrid.

HOMEM DE CONFIANÇA

Embora tenha "deixado a desejar" na temporada, Elano não teve sua convocação atrapalhada para a Copa do Mundo, mas o desempenho também não o ajudou a ser titular absoluto. Desde que se mudou para Istambul, o meia só foi escalado entre os 11 iniciais em três oportunidades, ficando na reserva de Ramires em boa parte da Copa das Confederações e no último jogo contra a Irlanda. No amistoso contra o Zimbábue, no entanto, reapareceu entre os principais e parece ter seu lugar garantido entre os que vão começar jogando contra a Coreia do Norte.



FALTAM 4 dias



Nunca fui um destaque maior (dos times). Mesmo na infância. Sempre fazia parte do grupo que se destacava. Na escola também. Mas nunca fui o astro principal"

Elano, meia da Seleção

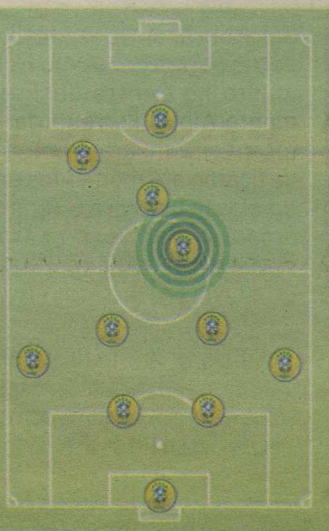

quem é ele

Nome	Elano Ralph Blumer
Nascimento	14/6/81, em Itacemópolis (SP)
Altura	1,75m
Peso	67 kg
Clubes	Santos, Shakhtar Donetsk (Ucrânia), Manchester City (Inglaterra) e Galatasaray (Turquia)

na seleção brasileira

Participações em Copas	Estreante
Jogos oficiais	42
Gols	6
Títulos	Copa América (2007) e Copa das Confederações (2009)

números

Jogos pelo Galatasaray nesta temporada	38
Gols	6
Assistências	8

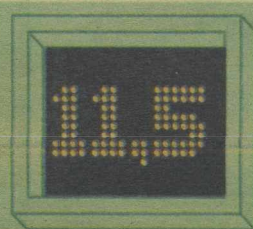

Milhões de euros
Valor atual de mercado do passe de Elano

COPA DO MUNDO

2010





COPA DO MUNDO

EMPATE

SUÍÇA
COMEMORA
RESULTADO

O empate diante da Itália foi recebido como um resultado espetacular para a seleção da Suíça, que aumentou ainda mais sua confiança para a Copa do Mundo da África do Sul, mas a partida terminou com a notícia ruim da lesão do meia Valon Behrami. O meio-campista do West Ham teve de abandonar o gramado poucos minutos depois do início do segundo tempo, com problemas musculares na coxa.

Com isso, cria-se uma expectativa quanto à sua participação na partida de estreia da equipe.

CHEGADA

CHILE TEM
RECEPÇÃO
CALOROSA

A seleção chilena chegou a Nelspruit, na África do Sul, ontem, para a disputa da Copa do Mundo e foi recebida de maneira calorosa. No desembarque, os jogadores ficaram cerca de uma hora no aeroporto, onde foram saudados por torcedores e recepcionados por Lassy Chiwayo, prefeito da cidade, e por Marambio, embaixador chileno. "Estamos muito felizes. Temos feito calmamente um planejamento de trabalho com um ambiente de muita cordialidade", disse Harold, presidente da Federação Chilena.

COSTA DO MARFIM

CIRURGIA DE
DROGBA É
UM SUCESSO

O atacante da Costa do Marfim, Didier Drogba, foi operado "com êxito" em um hospital de Berna depois da fratura no braço sofrida na última sexta-feira em um amistoso contra o Japão (2 x 0) em Sion, anunciou neste sábado em um comunicado a Federação de Futebol da Costa do Marfim. "A intervenção cirúrgica necessária transcorreu com êxito", afirmou o texto explicando que os médicos mostraram-se otimistas sobre a recuperação.

Júlio César **desfalca o Brasil**

EFE/Kim Ludbrook

Goleiro não enfrenta a Tanzânia hoje, pelo último amistoso antes da estreia no Mundial

Marcos Paulo Lima
Enviado especial

Joanesburgo - Os jogadores da Seleção Brasileira participaram na tarde de ontem, na Randburg High School, de um treino recreativo, que serviu de preparação para o último amistoso do país antes da estreia na Copa do Mundo, nesta segunda-feira, contra a Tanzânia, às 12h (horário de Brasília) em Dar Es Salaam. O goleiro Júlio César, mais uma vez, foi poupado do treino de dois toques e fez um trabalho à parte, já que ainda se recupera de dores lombares. Com isso, a comissão técnica decidiu que o goleiro da Inter de Milão será ser poupado no amistoso de hoje e ter condições totais de jogo na estreia do Brasil na Copa, dia 15 de junho, contra a Coreia do Norte, em Johannesburg. Gomes será o titular.

No recreativo, disputado apenas em metade do gramado, os jogadores foram divididos em um



O reserva Gomes defenderá o gol brasileiro no último teste antes da Copa

time de uniforme verde e outro de colete laranja, com titulares e reservas misturados. As duas equipes evitaram as jogadas ríspidas, mas a competitividade do treino foi alta, já que nenhum lado queria sair derrotado de campo. O recreativo em dois toques terminou com a vitória de 6 x 4 do time de uniforme verde, com dois

gols de Luís Fabiano, um de Kaká, um de Nilmar, um de Gilberto Silva e outro de Gilberto. Pela equipe derrotada os gols foram de Daniel Alves (2), Robinho e Elano.

A Seleção Brasileira enfrenta a Tanzânia, às 18h (horário de Dar Es Salaam, 12h no Brasil). Ontem, os jogadores convocados pelo técnico Dunga também conheceram

o ônibus oficial da Seleção disponibilizado pela Fifa para a Copa do Mundo, no qual a equipe fará todos os deslocamentos pela África do Sul até o fim do Mundial. Pintado de verde e amarelo, o ônibus tem nas janelas as frases - Lotado! O Brasil inteiro está aqui dentro - e a tradução para o inglês - The whole of Brazil is in here!

ANTIDOPING

Horário de exame irrita os argentinos

A Federação Internacional de Futebol (Fifa) efetuou ontem um exame antidoping entre jogadores da seleção da Argentina às 8h, em Pretória. O procedimento gerou inúmeras queixas dos atletas escolhidos. Os goleiros Sergio Romero, Mariano Andujar e Diego

Pozo, o zagueiro Ariel Garcé, o meia Maxi Rodríguez e os atacantes Carlos Tévez, Sergio Agüero e Diego Milito foram os examinados pelos funcionários da federação. O preparador físico do elenco, Fernando Signorini, classificou a medida como "uma falta de res-

peito", já que "os jogadores tinham planejado acordar a determinada hora e os membros da Fifa chegaram quando quiseram e ainda se acharam no direito de fazer o que vem na cabeça".

"Há coisas que passam pela razão e o bom senso e não podem

ser transgredidas por mais que sejam da própria Fifa. Fiquei bastante nervoso porque é preciso ter mais respeito pelos nossos atletas", acrescentou.

A Argentina está no grupo B da Copa do Mundo e estreará no dia 12, contra a Nigéria.

NIGÉRIA X COREIA

Fifa lava as mãos em tumulto no amistoso

Johanesburgo (EFE) - A Fifa e o Comitê Organizador da Copa do Mundo da África do Sul desejaram, em comunicado oficial, uma rápida recuperação às pessoas que ficaram feridas durante um tumulto que aconteceu antes do amistoso entre Nigéria e Coreia do Norte, ontem, mas se eximiram

de qualquer culpa.

"A Fifa e o Comitê Organizador gostariam, em primeiro lugar, de desejar uma rápida recuperação para aqueles que foram afetados pelos incidentes", disseram ambas as organizações no comunicado. E acrescentaram: "Gostaríamos de reiterar que esse jogo amisto-

so não tem nenhuma relação com a organização da Copa do Mundo de 2010, para a qual continuamos plenamente confiantes.

"Ao contrário de alguns relatos da imprensa, a Fifa não tinha nada a ver com a venda de ingressos para este jogo", conclui o comunicado. Ao todo, de acordo com

números divulgados por autoridades locais, 14 civis e um policial ficaram feridos e foram transferidos para um hospital após uma confusão na entrada do estádio Makhulong, em Tembisa, onde aconteceu um amistoso entre Nigéria e Coreia do Norte, com placar de 3 a 1 para os nigerianos.