

DIÁRIO de NATAL

SEXTA-FEIRA Natal, 30 de julho de 2010

www.diariodenatal.com.br

R\$ 1,00

FUNDADOR DOS DIÁRIOS ASSOCIADOS: ASSIS CHATEAUBRIAND

ROSALBA LIDERA E IBERÊ PASSA CARLOS EDUARDO

ELEIÇÕES // Pesquisa Vox Populi/Band/Diário de Natal para governador do RN aponta Rosalba Ciarlini (DEM) à frente nas intenções de voto, com 53%, seguida por Iberê Ferreira de Souza (PSB), que chegou ao segundo lugar com 18% e ultrapassou Carlos Eduardo Alves (PDT), que tem 13%. Para o Senado, quem lidera é Garibaldi Alves Filho (PMDB). Na corrida presidencial, Dilma (PT) é a preferida dos potiguares. PÁGINA 3

Som dos Beatles

NATAL TERÁ 3 USINAS PARA TRATAR LIXO

Urbana lançará editais para exploração de centrais de tratamento de resíduos sólidos e restos de construção, além de aproveitamento de podas e compostagem. PÁGINA 2

EMI/Divulgação



Confira no Divirta-se todas as atrações do fim de semana em Natal, incluindo o show da premiada banda brasileira Abbey Road, que toca covers dos Beatles hoje à noite no Hotel Pirâmide. PÁGINA 15

cultura na SBPC

Marco Carvalho/Fotec/Divulgação/D.A.Press



REUNIÃO TERMINA HOJE, COM ATRAÇÕES COMO O TEATRO DE BONECOS (FOTO), ALÉM DE EXPOSIÇÕES E PALESTRAS. PÁGINA 10



Fábio Cortez/DIV.D.A.Press

PERIGO // Travessia da Salgado Filho é risco diário para pedestres. Prefeitura pretende implantar passarelas no local. PÁGINA 9

MAIS PROFESSORES

SECRETARIA DE EDUCAÇÃO ANUNCIA PACOTE DE MEDIDAS PARA DIMINUIR DÉFICIT DE DOCENTES NA REDE ESTADUAL DE ENSINO. UMA DAS PROVIDÊNCIAS SERÁ A CONTRATAÇÃO DE 1,2 MIL TEMPORÁRIOS

PÁGINA 11

COTIDIANO DIFÍCIL

Deficientes visuais ainda sofrem no RN

PÁGINA 8

CAPTÃO DO ABC SEACIDENTA

Carro de Ricardo Oliveira capotou

PÁGINA 32

TERROR NA ZONA OESTE

Família é feita refém por bandidos

PÁGINA 13

SBPC

Artesãos expõem trabalhos

Os artesãos do Centro de Artesanato de Natal expõem até hoje seus trabalhos na 62ª Reunião Anual da Sociedade Brasileira para o Progresso da Ciência (SBPC), que está sendo realizada na UFRN desde o dia 25 de julho. Eles estão expondo seus produtos no Centro de Convivência da UFRN e, dentre as peças vendidas estão telas, marchetarias, trabalhos em cordas, em velas, com grãos de arroz, bambu e pinturas em azulejos. Os artesãos participarão ainda da Multifeira Brasil Mostra Brasil, de 13 a 22 de agosto.

TRAIRI

Associação abre vagas para oficinas

A Associação Musical de Santa Cruz (Assomusc) está com inscrições abertas para oficinas do projeto "Cordas do Trairi". Com patrocínio do Programa BNB de Cultura 2010 - Parceria BNDES, a ação beneficiará 175 pessoas de seis municípios da região, com aulas gratuitas voltadas para a prática e o conhecimento específico das técnicas do violão popular e erudito. Os cursos serão ministrados pelo técnico em música José Paulo Pereira. As cidades beneficiadas são Santa Cruz, São Bento do Trairi, Lajes Pintadas, Japi, Campo Redondo e Tangará. As inscrições ocorrem no período de 2 de agosto a 22 outubro, nesses municípios.

Índice

economia	07
idades	08
muito	14
televisão	18
famosos	19
brasil	20
mundo	21
opinião	22
esportes	32

o tempo hoje

NATAL // Nublado a parcialmente nublado com chuvas isoladas.

RIO GRANDE DO NORTE // Nublado a parcialmente nublado com chuvas isoladas no litoral leste, possibilidade no agreste. Parcialmente nublado a claro nas demais áreas.

tábua de marés

06:39	2,2
19:02	2,1
00:15	0,5
12:36	0,5

LUA cheia

RN pode ter centro de tratamento de resíduos

Fabyana Mota/ON/D.A Press

D Luca/DN/D.A Press

Urbana vai lançar em agosto edital que visa criar três usinas de beneficiamento

Gabriela Olivar
gabrielaolivarrn@dabr.com.br

Parte do lixo produzido em Natal vai ganhar novo destino até o final do ano. A Companhia de Serviços Urbanos (Urbana) vai lançar, no próximo mês de agosto, um edital de licitação para a exploração de três usinas de beneficiamento dos resíduos sólidos: reciclagem de restos de construção civil (RCC), aproveitamento de podas e compostagem. Segundo Bosco Afonso, presidente da Urbana, somente a usina de compostagem vai transformar cerca de 200 toneladas de lixo doméstico por dia em adubo.

Já o aproveitamento da poda é de 100 toneladas por dia, que poderá ser transformada em madeira ecológica. Quanto ao resto de construção civil, 600 toneladas serão diariamente transformadas em material como brita e areia. O objetivo das usinas, de acordo com o órgão, é criar um centro de tratamento dos resíduos, amenizando



Um dos aspectos refere-se ao reúso de restos da construção civil



Bosco Afonso: intuito é amenizar impactos ao meio

os impactos ao meio ambiente e gerando riqueza, emprego e renda. O edital é aberto à iniciativa privada. As concessões poderão ser dadas a uma ou até três empresas, que deverão atender aos requisitos pedidos pela equipe técnica da Urbana responsável pela elaboração do documento.

A companhia estima que a im-

plantação das usinas vai gerar uma economia de R\$ 300 mil por mês. Segundo dados da Urbana, em Natal, são produzidas cerca de 1,7 mil toneladas de lixo por dia. Do total, 780 toneladas são de lixo doméstico (orgânico) e o restante é formado por restos de poda e construção civil, sendo que este último representa 75% dos resíduos.

90 dias Bosco Afonso informou também que as usinas devem funcionar no espaço do Antigo Lixão, localizado no bairro Cidade Nova, Zona Oeste de Natal. A previsão para início das atividades de reciclagem é de 90 dias, após seleção das empresas. "É um passo significativo para a preservação do meio ambiente", disse.

CENSO 2010

Governador será o primeiro entrevistado

O Instituto Brasileiro de Geografia e Estatística (IBGE) dá início à contagem populacional, o Censo 2010, na segunda-feira, 2 de agosto, em todo o Brasil. Em Natal, o governador Iberê Ferreira de Souza será a primeira autoridade pública a responder o questionário do censo. A entrevista está marcada para as 8h, na residência oficial do governador, na rua Desembargador Raimundo de Brito, nº 1891, no bairro Morro Branco. Estarão presentes o chefe da unidade estadual do

IBGE, José Aldemir Freire, a coordenadora operacional do Censo Demográfico 2010, Viviane da Silva Cruz, o coordenador técnico, Tarcísio Alberto, e o coordenador de Divulgação do Censo, Ivanilton Passos de Oliveira.

Para o chefe da unidade do IBGE no RN, começar pela maior autoridade pública do Estado dará credibilidade e visibilidade ao trabalho dos recenseadores. "Nosso maior desafio é abrir o censo à população", disse. Ele esclarece à população que to-



Iberê Ferreira de Souza deve responder ao questionário às 8h de segunda-feira

dos os recenseadores trabalharão identificados com coletes com a logomarca do IBGE, crachá com foto e um número de telefone visível - 0800 721-8181 - através do qual se poderá checar a identidade do recenseador.

No Rio Grande do Norte trabalharão mais de 2,7 mil recenseadores e 377 supervisores que vão se distribuir na coleta de dados em 900 mil domicílios entre os meses de agosto, setembro e outubro.

Fábio Cortez/DN/D.A Press

VOX POPULI

Rosalba lidera, Iberê chega ao 2º lugar

Levantamento foi realizado entre os dias 17 e 20 de julho e ouviu 700 eleitores

Fernanda Zauli

Erta Souza

fernandazauli.rn@dabr.com.br/ ertasouza.rn@dabr.com.br

A pesquisa Vox Populi/Band/Diário de Natal aponta a senadora Rosalba Ciarlini (DEM) como a líder em intenções de voto para o governo do estado com 53%, seguida pelo governador Iberê Ferreira de Souza (PSB), que ultrapassou o ex-prefeito de Natal Carlos Eduardo Alves (PDT), e aparece com 18%. O candidato do PDT tem 13%.

O levantamento foi realizado entre os dias 17 e 20 de julho de

2010, e ouviu 700 pessoas na capital e em municípios de todas as regiões do estado. Na primeira rodada da Vox Populi, divulgada no dia 18 de maio, o ex-prefeito figurava em segundo lugar, com 16%, seguido por Iberê Ferreira, com 15%.

Os demais candidatos ao governo do estado, Bartô Moreira (PRTB), Camarda Leto (PCB), Roberto Ronconi (PTC), Simone Dutra (PSTU) e Sandro Pimentel (PSOL) não pontuaram. As intenções de votos brancos ou nulos chegaram a 6% e os que não sabem em quem votar ou não responderam à pesquisa somam 10%.

Na pesquisa espontânea, em que o nome dos candidatos não

é citado na pergunta ao eleitor, a colocação dos três primeiros candidatos é a mesma. Rosalba teve 37% das intenções de voto, Iberê 15% e Carlos Eduardo 8%. O candidato Bartô Moreira não pontuou; outros, brancos ou nulos somaram 7%. Os que disseram ainda não saber em quem votar somaram 33%.

Pesquisa feita em Natal e no interior do RN

A candidata do DEM lidera a disputa eleitoral em todas as regiões do estado. Na capital potiguar ela alcança 41% das intenções de voto e na região metropolitana 46%. Carlos Eduardo é o segundo colocado nas áreas citadas, com 22% na capital e 23% na região metropolitana. A maioria dos que

votam em Rosalba é do sexo masculino, ou seja, 55%.

Apesar de ser o segundo candidato mais votado em Natal, Carlos Eduardo foi o que alcançou o maior índice de rejeição na capital potiguar: 22%. No estado, o governador Iberê de Souza aparece com 17%. Carlos Eduardo é rejeitado por 16% dos eleitores e a senadora Rosalba Ciarlini tem 5% de rejeição.

A margem de erro da pesquisa é de 3,7 pontos percentuais, e o intervalo de confiança é de 95%. A pesquisa foi registrada junto à Justiça Eleitoral, no Tribunal Regional Eleitoral do Rio Grande do Norte, com o protocolo nº 18.492/10, e no TSE, com o protocolo no. 19.926/10, no dia 17 de julho de 2010. A primeira pesquisa, divulgada em maio, foi registrada no TRE/RN sob o nº 10.515/10 e no TSE, 11.310/10.

GOVERNO DO ESTADO

Se a eleição para governador do Rio Grande do Norte fosse hoje, em qual destes candidatos você votaria?

Rosalba Ciarlini 53%

Iberê Ferreira 18%

Carlos Eduardo 13%

Branco/nulo 6%

Não sabem/não responderam 10%

Observação: os demais candidatos a governador não pontuaram.

Garibaldi à frente na disputa para o Senado

A pesquisa Vox Populi/Band/Diário de Natal também aferiu a intenção de voto dos potiguares para o Senado. Na pesquisa estimulada, quando são apresentados ao eleitor o nome dos candidatos a senador, o senador Garibaldi Filho (PMDB) lidera com 35% dos votos, o senador José Agripino (DEM) aparece em segundo lugar com 28% e a ex-governadora Wilma de Faria (PSB) figura em terceiro com 22%. O ex-vereador Hugo Manso (PT) ficou com 2% e o advogado Joanilson de Paula Rego (PSDC) ficou com 1%. Os demais postulantes ao cargo não pontuaram. Os que afirmaram

que pretendem votar em branco ou nulo somam 5%, mesmo percentual dos que afirmaram não saber ou preferiram não responder.

Quando perguntados para qual candidato pretendem dar o segundo voto ao Senado, o senador José Agripino aparece com 29%, Garibaldi Filho teve 24%, Wilma de Faria tem 17%, Hugo Manso chegou a 5% e Joanilson de Paula Rego aparece como o segundo candidato preferencial de 2% dos eleitores. Os candidatos Dário Barbosa (PSTU) e Clóvis Costa (PTC) aparecem com 1%. Os eleitores que pretendem votar em branco ou anu-

lar o segundo voto somam 3%. Já o quesito não sabem/não responderam alcançou 7%.

Na soma da pesquisa estimulada dos dois votos para o Senado, Garibaldi Filho chega a 59% das intenções de voto. José Agripino ficou com a segunda colocação atingindo 57% e Wilma de Faria teve 39% dos votos. Hugo Manso tem 7% das intenções de voto e Joanilson de Paula Rego alcançou 3%. Dário Barbosa e Clóvis Costa tiveram apenas 1% das intenções de voto. Os demais candidatos não pontuaram.

O quesito branco ou nulo somou 8% e o total de 12% dos eleitores questionados não sa-

bem ou não responderam.

A pesquisa analisou e cruzou ainda os dados para o Senado em Natal e na Região Metropolitana. José Agripino teve 25% dos votos em Natal e 33% das intenções da Região Metropolitana. Garibaldi Filho pontuou 19% na capital potiguar e 25% na Região Metropolitana. Já Wilma de Faria alcançou 22% dos votos de Natal e 24% na Região Metropolitana. Os eleitores de Natal que afirmaram votar em branco ou nulo somaram 5% e apenas 2% na Região Metropolitana. Os entrevistados que optaram pelo quesito não sabem ou não responderam somam 5% em Natal.

SENADO

Se a eleição para senador do Rio Grande do Norte fosse hoje, em quem seria o seu primeiro voto?

Garibaldi Filho 35%

José Agripino 28%

Wilma de Faria 22%

Hugo Manso 2%

Joanilson de Paula Rego 1%

Branco/nulo 5%

Não sabem/não responderam 5%

Dilma tem 52% dos votos dos potiguares

A pesquisa também questionou os eleitores em relação ao voto para a presidência da República. Na estimulada, quando a pergunta feita foi "Se a eleição para presidente fosse hoje, em qual desses candidatos você votaria?", a candidata do PT Dilma Rousseff obteve 52% das intenções de voto, seguida por José Serra (PSDB) com 31%. Em terceiro aparece Marina Silva (PV), com 6%. Os que pretendem votar em

branco ou nulo somam 3% dos eleitores e os que não sabem ou preferiram não responder chegaram a 7%. Entre os eleitores somente de Natal, Dilma alcançou 47%, José Serra 30% e Marina 9%.

Na intenção de voto espontânea, quando não é apresentado ao eleitor as opções de candidatos segundo os nomes registrados no Tribunal Superior Eleitoral, Dilma Rousseff soma 32%, José Serra aparece

com 21%, o presidente Luiz Inácio Lula da Silva - que não disputa essa eleição - alcançou 12%, superando Marina Silva, candidata de fato, que figura com 4% das intenções de votos dos potiguares.

No cenário que considera somente os eleitores pesquisados em Natal, Dilma Rousseff e José Serra aparecem empatados com 22%, Lula teve 19% e Marina foi citada por 7% dos eleitores, can-

didato do PT ou indicado pelo presidente soma 1%. Ainda na pesquisa espontânea, restrita à capital do Rio Grande do Norte, os que responderam ninguém, branco ou nulo chegaram a 4%. As pessoas pesquisadas com domicílio em Natal que não souberam responder a esse quesito chegou à casa dos 24%. Em ambas as perguntas, os demais candidatos à Presidência da República não pontuaram.

GOVERNO FEDERAL

Se a eleição para presidente da República fosse hoje, em qual destes candidatos você votaria?

Dilma Rousseff 52%

José Serra 31%

Marina Silva 6%

Branco/nulo 3%

Não sabem/não responderam 7%



FLÁVIA URBANO
flaviaurbano.rn@dabr.com.br

Observatório DN

Um novo homem

Enquadrado pelo partido ou rendido ao caminho aparentemente mais fácil, não se sabe. O fato é que o deputado estadual Antônio Jácome (PMN) participou de mobilização da campanha de oposição e anunciou apoio às candidaturas da senadora Rosalba Ciarlini e dos senadores Garibaldi Filho (PMDB) e José Agripino (DEM). Antes, mesmo após o rompimento entre o presidente do PMN, deputado Robinson Faria, e a ex-governadora Wilma de Faria (PSB), Jácome continuou integrando a bancada de apoio do governo. E, na pré-campanha, quando Wilma ainda estava no governo, ele chegou a afirmar o

voto nela para o Senado. A obediência ao partido chega a ser uma novidade na trajetória política de Jácome. Em 2002, eleito vice-governador de Wilma pelo PSB, manteve uma relação de distância com a companheira de chapa na maior parte do mandato. Em 2006, candidato a deputado estadual, à época já filiado ao PMN, quando o senador Garibaldi Alves Filho (PMDB) ainda apresentava vantagem sobre Wilma, na disputa pelo governo, no segundo turno, Antônio Jácome anunciou dissidência e desembarcou na campanha do peemedebista. Talvez a diferença, agora, seja a tal fidelidade partidária.

● A partir desta semana, a candidata do DEM ao governo, Rosalba Ciarlini, passa a concentrar a agenda em Natal, de terça a quinta-feira, na perspectiva de fortalecer a campanha na capital. A expectativa é de participação direta dos vereadores que integram a coligação e da prefeita Micarla de Sousa, tendo como base o próprio PV.

● Um erro foi, segundo a prefeitura de Natal, o motivo para o não pagamento de servidores comissionados, anteontem, não apenas na Tributação, como em outras pastas. Na realidade, a determinação da gestão foi para bloqueio dos salários de 1.600 funcionários que não responderam ao censo feito pela prefei-

tura. O pagamento dos comissionados foi normalizado ontem.

● Na terceira rodada de encontro com os candidatos ao Senado, na próxima segunda-feira, o Sistema Fecomercio do RN recebe o senador José Agripino Maia (DEM), a partir do meio dia no Hotel Escola Senac-Barreira Roxa, para apresentar suas propostas para os setores do comércio, serviços e turismo.

● Presidente do Tribunal de Contas do Estado, a conselheira Adélia Sales lançou ontem no auditório da Corte de Contas, a plaquete sobre "Guia de Orientação aos Gestores Públicos", durante a realização do curso sobre Contabilidade Aplicada ao Setor Público.

Quem diria...

Protagonistas de acirrada disputa travada nos últimos 15 anos, o deputado estadual Nélder Queiroz (PMDB, foto) e o ex-prefeito de Jucuturu, Luciano Lopes (PR) fizeram as pazes. Tudo por conta das eleições atuais. Os dois dividiram palanque em torno das candidaturas do governador Iberê Ferreirae da ex-governadora Wilma de Faria. Uma faixa não deixou dúvidas: "Deputado Nélder e doutor Luciano unidos hoje e sempre".



Eduardo Maia/DN/D.A. Press

Na cola

Não vai ser fácil para a senadora Rosalba Ciarlini esconder a relação do DEM com o presidencialista tucano José Serra. Embora confirme, em entrevistas, o voto no candidato do PSDB, nos discursos e material de campanha Serra não é lembra-

do. Porém, o foco dos adversários e consequentes aliados do presidente Lula tem sido o de mostrar essa ligação. A própria candidata do PT a presidente, Dilma Rousseff, bateu na tecla e destacou o papel de oposição exercido pelo DEM em relação governo Lula. Os efeitos, só o tempo dirá.

O que pode

Uma dúvida tem pairado entre os candidatos e gerado divergências entre os advogados: qual a regra para a aplicação dos quatro metros quadrados para divulgar o nome e número dos políticos em veículos e bens particulares. É que praticamente to-

das as coligações têm usado a referida metragem por candidato. À imprensa, o juiz auxiliar da propaganda, Ivan Lira, afirmou que a metragem é por bem, independente do seu tamanho. Porém, até o momento, o Tribunal Regional Eleitoral (TRE/RN) não julgou representações sobre o tema.

CANDIDATURAS

TRIBUNAL DEFERE MAIS 26 REGISTROS

O Tribunal Regional Eleitoral (TRE/RN) deferiu na sessão de ontem os pedidos de registro de deputado federal de Sandra Rosado (PSB), candidata à reeleição; Rosy de Sousa (PV), que disputa pela primeira vez uma das oito vagas do RN na Câmara Federal; Wober Júnior (PPS), atual deputado estadual; e Renato Dantas (PMDB), ex-vereador de Natal. No total foram julgados 26 pedidos de registro, sendo 17 deferidos e nove indeferidos. O desembargador Cláudio Santos relatou processos que envolvem 10 candidatos. Sete tiveram seus pedidos aprovados pela Corte e três foram rejeitados. Os candidatos do PTC foram reprovados por não apresentarem a comprovação das condições de elegibilidade como as certidões de 1º e 2º graus da Justiça Federal. O juiz Ricardo Moura analisou apenas dois pedidos de registro a deputado federal, ambos tiveram o registro acatado pela Corte. O magistrado Marco Bruno Miranda foi relator de três processos, todos foram aprovados. O juiz Marcos Duarte apreciou 11 pedidos de registro do PR, PMDB e PV, seis tiveram os pedidos de registro negados pela Corte e apenas cinco foram deferidos.

Marina Silva caminha pelas ruas do Alecrim

Candidata do PV tem agenda semelhante à de Dilma, porém com aparato menor

Segunda presidenciável a passar por Natal esta semana, Marina Silva (PV) tem basicamente os mesmos compromissos de Dilma Rousseff (PT). Ela vai proferir palestra na 62ª Reunião Anual da Sociedade Brasileira para o Progresso da Ciência (SBPC), na UFRN, e fará corpo a corpo no Alecrim. Embora seja o mesmo bairro, as coincidências entre Marina e Dilma devem parar por aí. É que a presidenciável do PV não deverá ter a mesma estrutura da qual Dilma dispõe, sobretudo por ter o palanque restrito ao seu próprio partido. O diferencial, destacado pela coordenação local da campanha do PV, é que, ao contrário da concorrente petista, Marina Silva irá de fato caminhar entre os eleitores.

De acordo com a coordenadora da campanha local, após fazer

uma rápida convocação na Praça Gentil Ferreira, Marina vai caminhar junto ao povo pelas principais ruas do centro comercial.

Na opinião do ouvidor interino do Município e presidente de honra do diretório estadual do PV, Rivaldo Fernandes, a segunda visita de Marina ao RN é vista como uma forma de os eleitores aprofundarem seu conhecimento em relação aos projetos propostos por ela. "Marina está propondo um novo modelo de desenvolvimento para o país voltado especialmente para a sustentabilidade e desigualdade social", explicou.

O representante do Rio Grande do Norte na coordenação nacional da campanha de Marina, Gutho Barreto, acredita que a visita da senadora à capital potiguar é mais uma oportunidade para os eleitores que ainda não a conhecem. "A senadora contagia não por ser a melhor, mas por ser diferente. Sua história de vida é um exemplo. Não é à toa que ela é considerada uma das 50 personalidades que pode fazer a diferença na vida do planeta", disse. Segundo Gutho



Edilson Rodrigues/CE/D.A. Press

A presidenciável inaugura ainda uma Casa de Marina, na Zona Norte

o discurso da senadora para os próximos quatro anos não é apenas de modernidade, mas de inovação.

AGENDA DOS CANDIDATOS

● **Iberê Ferreira (PSB)**
10h30 Entrevista à Rádio Caicó
11h30 Entrevista à Rádio Rural
14h30 Participa de feijoada com a Família Lucena e Amigos, em Caicó
23h Participa do Baile dos Coroas, em Caicó.

● **Carlos Eduardo (PDT)**
9h Gravação para o programa eleitoral
16h Caminhada no loteamento José Sarney e em Nova Natal.
19h Comício relâmpago no encerramento da caminhada
20h Encontro com lideranças políticas, Ielmo Marinho

● **Roberto Ronconi (PTC)**
Manhã Gravação em estúdio
Noite Jantar com candidatos do partido

● **Simone Dutra (PSTU)**
10h Reunião com apoiadores, na sede do PSTU
15h Participa de palestra sobre meio-ambiente na SBPC, UFRN

● **Sandro Pimentel (PSOL)**
09 às 11h Visita correligionários em Parnamirim.
12h Almoça com Pedro Fuentes, dirigente da executiva nacional do PSOL
15h - Panfletagem na CIENTEC, na UFRN.

Obs: Dados recebidos até o fechamento desta edição

SIGA É DA REDE CHEVROLET



Só neste fim de semana. **Feirão de Seminovos**

Se não for
seminovo SIGA
da Rede Chevrolet,
você dança.

PRESTAÇÕES A PARTIR DE R\$ 299

REDUÇÃO DE 50% DAS 12 PRIMEIRAS PARCELAS

- ✓ Seminovos de todas as marcas™
- ✓ Até 12 meses de garantia™
- ✓ 50 itens inspecionados™
- ✓ Assistência 24 horas™
- ✓ Atendimento especializado

SIGA
Seminovos Inspeccionados e Garantidos

**ENTRADA PARA JANEIRO DE 2011
60 MESES COM ZERO DE ENTRADA**

ESPECIAL AUTO PEÇAS - (84) 3204.1000 | NATAL VEÍCULOS - (84) 3204.3000 | SHOW ROOM ESPECIAL (84) 3214-3021

Promoção válida para pessoas físicas e jurídicas referente aos veículos seminovos da marca SIGA ano-modelo de 2005 a 2010 no estoque das concessionárias participantes da Rede Chevrolet. Plano de financiamento sem entrada em até 60 meses, com taxas a partir de 1,59%, válido para veículos ano modelo 2005 a 2008 (CET: 26,08% a.a., cálculo efetuado para um veículo de R\$ 20.000, em 60 meses e taxa de 1,63%). Plano de financiamento de 36 a 60 meses sem entrada e taxas de juros a partir de 1,59% a.m., válido para veículos ano modelo 2005 a 2008. (CET: 25,15% a.a., cálculo efetuado para um veículo no valor de R\$ 20.000,00, em 60 meses, taxa de juros de 1,63% a.m sem entrada). As demais prestações que equivalem ao dobro das 12 primeiras, serão compostas pelo valor constante na rubrica "valor das prestações diferenciadas" mais o valor da prestação comum prevista em campo próprio. Planos de Financiamento em até 60 meses com "entrada" na sexta parcela e taxa de juros a partir de 1,59% a.m., válido para veículos ano modelo 2005 a 2008. (CET: 26,98% a.a. cálculo efetuado para um veículo de R\$ 20.000,00 em 60 meses, taxa de 1,63% a.m sem entrada). "Entende-se por entrada uma prestação equivalente a 30% do saldo a financiar, a ser paga coincidindo com o vencimento da sexta prestação mensal. Planos de Financiamento em até 60 meses com entrada e 5 parcelas intermediárias" em cada dezembro com taxa de juros a partir de 1,80% a.m. (CET: 31,92% a.a. cálculo efetuado para um veículo de R\$ 20.000,00 em 60 meses, taxa de 1,84% a.m e entrada de R\$ 8.196,17). "O valor total das prestações intermediárias equivalente a 30% do saldo a financiar, a ser paga coincidindo com o vencimento da prestação mensal. Seminovos de Todas as Marcas(1) - Certificação SIGA OURO - veículos de todas as marcas nacionais e importados, com no máximo 5 anos de fabricação, considerando o ano corrente, e com até 100.000 km, certificados pelas Concessionárias Chevrolet após aprovado na inspeção de 50 itens, conforme manual do proprietário certificação SIGA PRATA - veículos de todas as marcas nacionais e importados, com no máximo 10 anos de fabricação, considerando o ano corrente, e sem limite de quilometragem. Até 12 meses de garantia(2) - garantia para motor e câmbio (Coberturas: Motor, Sistema turbo original de fábrica, sistema de refrigeração, caixa de mudança, transmissão, diferencial e caixa de transferência), de acordo com o manual do proprietário SIGA. Garantia de 12 meses ou 20.000km apenas para SIGA OURO e de 3 meses ou 5.000 km para SIGA PRATA. Assistência 24 Horas(3) - Chevrolet Road Service Extended: Este serviço é disponível durante 12 meses para certificação SIGA OURO. Atendimento 24 horas por dia, 7 dias por semana, o ano inteiro (inclusive sábados, domingos e feriados), dentro do território brasileiro, na eventualidade de uma pane e/ou acidente com o veículo, conforme manual do proprietário SIGA. O Chevrolet Road Service Extended é opcional para veículos certificados SIGA PRATA (12 meses, conforme opção do consumidor). Não serão cobertos pelo Chevrolet Road Service Extended os veículos utilizados para fins de transporte pago de passageiros ou carga, de acordo com o manual do proprietário SIGA. 50 itens inspecionados(4) - Exclusivo para SIGA OURO. Itens referentes à aparência e funcionamento, elétrico, líquidos, motor, câmbio e agregados, partida e instrumentos, de acordo com o manual do proprietário SIGA. As condições financeiras acima são exclusivas do Banco GMAC e poderão ser alteradas sem prévio aviso, se houver mudanças significativas no mercado financeiro. Promoção válida de 28/07/2010 até 11/08/2010. Consulte sua concessionária Chevrolet para mais informações. Preserve a vida. Use cinto de segurança. www.chevrolet.com.br/siga - SAC: 0800 702 4200. Ouvidoria GMAC - 0800 722 6022





ALON FEUERWERKER
alonfeuerwerker.df@dabr.com.br

Nas entrelinhas

De acordo no essencial

Alguma terra foi distribuída, algum dinheiro foi dado. E só

As ruidosas diferenças entre PT e PSDB sobre o tratamento a dar ao MST e outras organizações da luta rural encobrem uma concordância básica: para ambos, a reforma agrária deixou de fazer sentido no atual estágio de desenvolvimento capitalista brasileiro.

O diagnóstico comum não surpreende quem acompanhou a formação das duas correntes políticas. Já nos anos 1970 era a posição dos teóricos e militantes dos grupos que estão nas raízes do peessedebismo e do petismo. Que aliás remetem à antiga Ação Popular, organização da esquerda católica nos anos 1960.

A derrota do PC do B na guerrilha do Araguaia talvez reste para a História como o marco simbólico dessa transição de conceitos. Saía silenciosamente de cena a luta pela distribuição terra, entrava o combate dos trabalhadores rurais pela carteira assinada, condições dignas de trabalho, etc.

Nas últimas décadas, a refor-

ma agrária persistiu no noticiário, e mesmo em políticas compensatórias de governos. Alguma terra foi distribuída, algum dinheiro foi dado. Os movimentos sociais passaram a ser recebidos em palácio. E só.

Qualquer um que conversa a sério com Luiz Inácio Lula da Silva sobre o assunto pode informar sobre a opinião dele: a reforma agrária deveria ter sido feita lá atrás; como não foi, agora o quadro é outro.

Aos movimentos sociais, recursos e discursos em doses suficientes para aplacar as tensões. Já a política agrária para valer é feita com os grandes parceiros empresariais.

Dos transgênicos ao álcool combustível, passando pela luta em defesa do boi e da soja na fronteira agrícola, nenhum presidente conseguiria ser mais "ruralista" que Lula foi.

A oposição que Lula sofre no assim chamado agronegócio é fundamentalmente ideológica, consequência das dúvidas ainda existentes sobre a transformação

radical nos compromissos estratégicos do PT.

O business rural preferiria um câmbio menos apreciado? Sim, desde que o governo também desse um jeito de impedir o encarecimento dos insumos e maquinaria importados.

E se Lula é o campeão do real valorizado, o vice-campeão foi Fernando Henrique Cardoso. Antes e agora a agricultura tem sido vista como mecanismo eficaz de controle inflacionário, numa transferência maciça de renda do campo para a cidade.

O que não chegaria a ser problema, se essa renda estivesse sendo usada para promover um crescimento industrial acelerado. Em vez de um pedaço de terra, um bom emprego. Talvez menos seguro, mas ainda assim atraente. Especialmente porque a tendência dos jovens rurais - irrefreável - é ir para cidade. Por razões óbvias.

Onde está a encrenca? No fato de a sociedade brasileira carregar com ela um viés anti-industrialista, que vem desde a colonização portuguesa. Sorte que dos três princi-

pais candidatos, pelos menos dois, Dilma Rousseff e José Serra, são em teoria "desenvolvimentistas".

Digo em teoria porque nenhum dos líderes da corrida pelo Palácio do Planalto disse até agora como vai fazer para criar os milhões e milhões de empregos industriais necessários para absorver a mão de obra nacional, especialmente a jovem.

Enquanto José Serra enfatiza a dureza de tratamento a quem atenta contra o direito de propriedade, Dilma procura o contraponto relativo, ressaltando que prefere o diálogo. Sim, mas e o que fazer com a reforma agrária? Onde estão as diferenças?

E tem mais. Quais as medidas práticas que cada candidato vai adotar, se for eleito, para desde o primeiro dia de governo reverter a tendência recente de perda de participação da indústria nas exportações? Como fazer para desconcentrar o crescimento industrial, sem prejudicar as regiões já desenvolvidas? Quais os investimentos previstos para a formação maciça de mão de obra exigida por

uma nação que escolhe o rumo da industrialização acelerada?

E, se é possível fazer, por que ainda não foi feito?

Catastrofismo

O vazamento de petróleo no Golfo do México foi uma catástrofe, mas também parece ter havido muito catastrofismo. Aqui, aliás, Lula deu azar. Os americanos conseguiram começar a resolver o problema bem no dia em que o nosso presidente questionou a competência deles para achar a solução.

Claro que nem Lula nem a Petrobras tinham ideia de como solucionar a encrenca, mas quem disse que nosso presidente perderia a oportunidade de pontificar sobre as dificuldades alheias? De espargir lições abstratas?

Picuinhas à parte, o mais surpreendente é que a natureza e a ação do homem estão reduzindo os efeitos do desastre bem mais rapidamente do que se imaginava. Quem achava que o problema dali jogaria água fria no nosso pré-sal deu com os burros n'água.

Lula quer virar "leão"

Longe do mandato, o presidente diz que vai cobrar compromisso do PT em defesa da reforma política

Brasília - Há cinco meses do final do mandato, o presidente Luiz Inácio Lula da Silva afirmou que quando deixar o cargo será um "leão" na defesa da reforma política. Lula disse que buscará mobilizar o PT em torno desse compromisso. "Temos muita dificuldade de fazer a reforma política. Depois que eu não for mais presidente vou ser um leão para que o meu partido assuma a responsabilidade de junto com outros fazer uma reforma política. Não é de responsabilidade do presidente da República fazer reforma política, é responsabilidade dos parlamentares e, portanto, temos que prio-

rizar", declarou em discurso, ontem, em Porto Alegre (RS).

Lula adotou um tom de despedida durante o discurso ao afirmar que com o mandato chegando ao fim ele passa da fase de falar do futuro para a de prestar contas. Aos presentes no evento, disse que pediu aos ministros que, ao deixarem os cargos, em dezembro, entreguem um relatório com tudo o que foi gasto pelas pastas em ações por todo o país. "Quando os ministros entregarem o mandato eles vão me entregar um relatório registrado em cartório de cada centavo que foi gasto em cada canto nesse país. Quero que as universidades, a imprensa, os empresários tenham [esse documento]."

O presidente disse ainda que a política é a "arte do óbvio" e que o óbvio é fazer estradas, pontes, gerar empregos e melhorar a vida das pessoas. "Não tem nada mais fácil para você governar do



Carlos Moura/CB/D.A Press

Presidente Lula fez ressalva de que responsabilidade é dos parlamentares

que fazer o óbvio, aquilo que o povo precisa, sem inventar. Isso é o óbvio, é o que todo político promete na campanha", completou.

Ao final do discurso, ele afirmou que não deixará de participar da campanha política para as eleições deste ano como, segundo ele, muitos querem.

Em Porto Alegre, o presidente Lula lançou o edital de licitação para a duplicação da BR-116, entre Guaíba (RS) e Pelotas (RS). Durante evento simultâneo, no município de Estrela (RS), o ministro dos Transportes, Paulo Sérgio Passos, assinou ordem de

serviço para a duplicação da BR-386, no trecho entre Tabai (RS) e Estrela (RS). Esse conjunto de obras rodoviárias totaliza investimentos de mais de R\$ 1,1 bilhão, de acordo com o Ministério dos Transportes.

Na mesma cerimônia foram assinados contratos da Caixa Econômica Federal para financiamento dos programas Pró-Transporte, Saneamento para Todos e Minha Casa, Minha Vida, que beneficiarão diversos municípios do Rio Grande do Sul e terão um investimento total de R\$ 596,7 milhões, segundo a Caixa.

CIRO GOMES

PROMESSA DE DEFENDER DE DILMA

Brasília - O deputado e ex-pré-candidato à Presidência da República Ciro Gomes (PSB-SP), saiu ontem de um almoço com a candidata Dilma Rousseff (PT) dando declarações de que pode se engajar na campanha da ex-ministra. Ainda no primeiro semestre, o PSB decidiu apoiar a candidatura de Dilma o que deixou o deputado "bastante triste", como ele próprio se manifestou por escrito na ocasião. "Quanto ao entusiasmo, o nível de engajamento [à campanha da candidata do PT], na medida em que as minhas preocupações com o futuro do país vão se revelando eu vou incrementando o meu entusiasmo", afirmou aos jornalistas ao deixar o escritório de campanha da candidata.

Ciro Gomes se recusou a responder às perguntas com relação a gravações no programa eleitoral de rádio e televisão ou a possíveis participações em comícios da campanha de Dilma. Ele deixou claro, entretanto, que não se negará a receber a ministra em viagens de campanha que ela faça ao Ceará.

DÓLAR	EURO	BOLSAS	AÇÕES	POUPANÇA	CDB	OURO	INFLAÇÃO
1,7610 (▼ 0,51%)	2,3050 (▲ 0,35%)	ontem (em %) Dow Jones - 0,29 Bovespa + 0,22	que mais caiu Telepar - 7,67 que mais subiu Lojas Renner + 5,54	Taxa (%) 0,5811	Prefeço, 30 dias (em % ao ano) 10,63	Na BM&F o grama (em R\$) 71,800 (Não houve negociação)	IPCA do IBGE (em %) março / 2010 -0,78 abril / 2010 +0,57 maio / 2010 +0,43 junho / 2010 0,00

Justiça determina pagamento

Daiane Nunes/DN/D.A Press

Juiz deu prazo de dez dias para que o empresário Manoel Dias Branco Neto pague funcionários da Ecoenergias

Renato Lisboa
renatolisboa.rn@dabr.com.br

O juiz titular da 16ª Vara Cível, André Luís de Medeiros, determinou que o empresário Manoel Dias Branco Neto, pague, no prazo de dez dias, os salários dos trabalhadores de suas empresas: a Ecoenergias do Brasil e a Companhia Açucareira Vale do Ceará-Mirim. As duas estão sob intervenção judicial e Medeiros também manda que os documentos contábeis das duas firmas sejam apresentados ao interventor judicial Valdécio Cavalcanti. O advogado de Branco Neto, Flávio Oliveira, diz já ter entrado com uma ação pedindo mais esclarecimentos sobre a medida.

"Entramos com uma petição para questionar a medida, já que existem quatro réus neste caso: Manoel Dias Branco Neto e as empresas Ecoenergias, Agroenergias e Cia. Açucareira Vale do Ceará-Mirim. Na determinação, não ficou tão claro assim de quem é a responsabilidade pelo pagamen-

to, já que, mesmo a pessoa sendo sócia em uma companhia, ela pode não ter a obrigação de fazer o pagamento", diz o advogado.

Oliveira critica o fato de o interventor judicial Valdécio Cavalcanti ter comunicado, em nota publicada nos jornais, que os documentos contábeis das empresas foram levados "indevidamente" para Fortaleza (cidade sede do grupo M. Dias Branco), dificultando o seu trabalho. "Desde o início da intervenção estamos colaborando, até porque é do nosso interesse que ele seja encerrada o mais rápido possível. Os trabalhadores ficam vivendo um momento de incerteza e a empresa incorre em prejuízo financeiro", argumenta Neto.

Ele nega que os documentos tenham sido levados para Fortaleza para dar menos transparência ao processo. "Os documentos já estavam em Fortaleza. Não é incomum o escritório de contabilidade de uma empresa ficar em uma cidade distinta de sua sede", complementa.

Questionado se havia uma previsão de aporte de dinheiro na empresa, Oliveira é enfático em dizer que não, já que Branco Neto não possui poder administrativo sobre a Ecoenergias no momento.

"Não é somente o fato de Neto ser o dono de uma empresa que irá garantir o abastecimento



Hoje acontece reunião com entidades de representação dos trabalhadores

do caixa. Experimente correr atrás de financiamento bancário quando todos os bancos sabem que sua empresa está sob intervenção judicial. Ninguém vai emprestar. O interventor mesmo deveria tentar captar o dinheiro, já que ele está com os poderes administrativos", argumenta Oliveira.

O interventor judicial Valdécio Cavalcanti diz esperar maiores desdobramentos sobre o caso depois de uma reunião a ser realizada hoje com entidades de representação dos trabalhadores em Ceará-Mirim, que contará com a presença de Manoel Dias Branco Neto. Ele também falou que "ainda não havia pensado" em conseguir financiamento bancário porque Neto teria os recursos. Mas também não descartou a possibilidade de recorrer aos empréstimos.

ENTENDA O CASO

- A Cia. Açucareira Vale do Ceará-Mirim foi vendida pelo ex-senador Geraldo Melo (PSDB) ao empresário Manoel Dias Branco Neto, proprietário da Ecoenergias do Brasil no 1º semestre de 2009.

- Melo ingressou na Justiça com uma ação de intervenção judicial no início deste ano alegando que Neto não teria cumprido obrigações contratuais da negociação.

- A 16ª Vara Cível acatou o pedido de Geraldo Melo e determinou a intervenção judicial no dia 23 de março, nomeando Valdécio Cavalcanti como o interventor.

- Desde então, Manoel alega que não irá injetar dinheiro na usina em virtude da "insegurança jurídica", já que não tem poderes administrativos e não sabe como os recursos serão empregados. Os trabalhadores estão sem receber há um mês.

Documentos contábeis devem ser apresentados

CONCURSO

Recursos devem ser feitos em 120 dias

Gustavo Henrique Braga

O Superior Tribunal de Justiça (STJ) determinou que o prazo máximo para reclamação quanto às regras adotadas em concursos públicos é de 120 dias a contar da data da publicação do edital. A definição veio após o questionamento judicial feito por um candidato que havia sido reprovado na seleção para juiz federal substituto da 5ª Região (Pernambuco, Paraíba, Rio Grande do Norte, Ceará, Alagoas e Sergipe). Ele contestou de-

cisão do Tribunal de Justiça de Pernambuco (TJPE), mas não conseguiu sua reversão no STJ.

Para o TJPE, o argumento de atacar as regras do certame não poderia ser analisado, uma vez que o candidato entrou com a ação após mais de 120 dias da data de divulgação do edital. Insatisfeita com o entendimento desfavorável, a defesa apelou ao STJ. O argumento foi de que a pontuação atribuída pela comissão examinadora aos títulos apresentados não poderia ter sido incluída no cálculo

da média final para efeito de reprovação. Isso resultaria em caráter eliminatório não previsto pelo edital, ferindo o princípio da legalidade. O requerente também alegou que não teve acesso à nota individualizada concedida pelos examinadores na prova oral.

A defesa alegou que estava dentro do prazo para contestar as regras, considerando o início da contagem a partir do momento em que o candidato teve conhecimento da interpretação da comissão. Entretanto, o ministro Arnaldo Es-

teves Lima, relator do processo, entendeu que a decisão do TJPE está em harmonia com a orientação do STJ, segundo a qual o prazo do direito de questionamentos começa na publicação do edital.

Em relação à nota da prova de títulos, o ministro afirmou que o candidato não conseguiu apresentar razões para rever a decisão do TJPE. Além disso, a percepção do relator em relação à nota da prova oral foi de que o regulamento não previa a publicação de cada uma das notas.

CEASA

CEBOLA E BATATINHA MAIS BARATAS

A cebola pês e a batatinha foram os dois produtos que mais sofreram redução no preço, de acordo com o Boletim de Variação de Preços realizado pela Central no período de 22 a 28 de julho, em comparação com pesquisa de 15 a 21 do mês corrente. Com boa oferta no mercado, ambas registraram uma queda de 16% no valor. No caso do primeiro item, o saco com 20 kg de R\$ 34,80 passou para R\$ 29. Já o saco da batatinha com 50 kg caiu de R\$ 62 para R\$ 52.

TURISMO

GOVERNO CADASTRA PRESTADORES

A Secretaria Estadual de Turismo está cadastrando os prestadores de serviços turísticos do Rio Grande do Norte, por meio do Cadastur. A Secretaria está recebendo as informações em sua sede, na avenida Gov. Juvenal Lamartine, 205, Tirol. As seguintes atividades devem se cadastrar obrigatoriamente, de acordo com a Lei nº 11.771/08 e nº 8.623/93: acampamento turístico, agência de turismo, guia de turismo, meios de hospedagem, organizadoras de eventos, parque temáticos e transportadores turísticos.

FÓRUM

EMPREENDER RN ACONTECE HOJE EM ASSÚ

Assú recebe hoje o Fórum Empreendedor RN, promovido pelo Governo do Estado, através da Secretaria do Desenvolvimento Econômico. O evento acontece dentro da programação da Feira de Negócios do Vale do Açu, das 15h às 17h, na Câmara Municipal da cidade, e contará com palestras onde a classe empresarial juntamente com o governo estadual discutirá as oportunidades de desenvolvimento para micro e pequenas empresas.

HEMONORTE

UNIDADE
MÓVEL É
ENTREGUE

O secretário estadual de Saúde, George Antunes, entregou a nova unidade móvel para coleta de sangue do Hemonorte. A cerimônia foi realizada na manhã de ontem na sede da instituição. A nova unidade é especialmente equipada, oferecendo mais segurança para os funcionários que realizam a coleta e conforto para o doador. Essa unidade substitui a antiga, que durante 12 anos serviu a população e que foi encaminhada para uma recuperação. O antigo carro servirá de suporte às coletas itinerantes realizadas no estado.

MATA ATLÂNTICA

INCENTIVO
PARA DONOS
DE TERRAS

O Programa de Incentivo às Reservas Particulares do Patrimônio Natural (RPPN) da Mata Atlântica, coordenado pelas ONGs Conservação Internacional, Fundação SOS Mata Atlântica e The Nature Conservancy (TNC), está com inscrições abertas para seu IX Edital de Projetos até 31 de agosto. Um total de R\$ 350 mil será destinado ao apoio de criação de RPPNs e à elaboração de planos de manejo. Proprietários de terra de toda a Mata Atlântica e ONGs podem participar da seleção. A iniciativa visa contribuir para o aumento da área protegida da floresta, fortalecendo o Sistema Nacional de Unidades de Conservação, as RPPNs existentes e fomentando a criação de novas reservas particulares no bioma.

GERAÇÃO DE RENDA

DURVAL PAIVA
PROMOVE
2 PROJETOS

Tiveram início esta semana mais dois projetos voltados à geração de renda das mães dos pacientes da Casa Durval Paiva. Tratam-se dos projetos Florescer e Festejar. O primeiro com cursos na área de estética e beleza e o segundo nas áreas de nutrição e arte. Os projetos terão duração de 11 meses e contam com o patrocínio da Empresa Dixie Toga e a parceria do Sesc/RN.

Território inóspito para
quem não enxerga bem

Deficientes visuais cobram melhores condições de acessibilidade e formação no RN

Maiara Felipe

Especial para o Diário de Natal
maiarafelipe.rr@dabr.com.br

Dois oitenta candidatos ao governo do estado nas eleições deste ano, só dois - Carlos Eduardo Alves (PDT) e Iberê Ferreira de Souza (PSB) - apresentaram em sua diretrizes cadastradas no Tribunal Superior Eleitoral (TSE), projetos que contemplem portadores de necessidades especiais. Não muito lembrada, essa parcela da população representa 14,5% dos habitantes do RN, segundo o último censo do IBGE. Somente a Paraíba tem percentual maior (17,64%). Nesse quadro, os deficientes visuais estão entre os mais prejudicados, embora as condições de acessibilidade tenham melhorado nos últimos anos.



Ronaldo Tavares, presidente da Socern, enfrenta dificuldades diárias em função das barreiras que a cidade lhe impõe

Natal tem ônibus adaptados, rampas de acesso e calçadas rompendo as barreiras arquitetônicas. Mas as mudanças não vão além disso, disse o presidente da Sociedade dos Cegos do RN (Socern), Ronaldo Tavares. Para ele, ainda há muito o que melhorar em relação às 350.447 pessoas com problemas visuais do estado. "Se prendem muito a

colocar rampas. Mas se eu estiver em uma parada sozinho não consigo pegar o ônibus".

O representante da Socern enfatiza o que com um pouco de sensibilidade qualquer um pode perceber. Os sinais de trânsito sonoros de Natal não funcionam. Sem enxergar, resta aos cegos apelar para outros sentidos, muito embora isso não

ajude no deslocamento nas ruas. As calçadas continuam desniveladas, cheias de carros, com camelôs ou mesas de restaurantes e poucas são as que têm pisos diferenciados. Ronaldo já perdeu as contas de quantos prédios públicos ele já encontrou sem elevador. Detalhes simples, mas que para os deficientes visuais fazem toda diferença.

Grupo quer criar
frente parlamentar

A Socern pretende criar a Frente Parlamentar em Defesa dos Direitos da Pessoa com Deficiência (FPPD), na Assembleia Legislativa. O objetivo é criar um espaço de discussão de políticas públicas. "Não é construir uma rampa e achar que está criando acessibilidade. Isso não insere socialmente", reclamou Ronaldo.

Apenas 37% das escolas do estado são adaptadas fisicamente e não há conhecimento, por parte da Socern, de nenhuma com materiais em Braille. De acordo com Ronaldo, mesmo que a política de cotas seja cumprida, não há como continuar empregado sem qualificação.

A coordenadora substituta do Centro de Apoio às Promotorias de Defesa da Inclusão, Flávia Raiane Soares de Souza, acredita que

Natal tem relativa acessibilidade, se comparada a outros municípios e capitais. "Há significativos avanços em algumas áreas, como nas edificações escolares e na rede de hotelaria e em edificações recentes de prédios públicos e de uso coletivo", reiterou. Porém, tecnicamente, ainda há muito a ser feito para que a cidade ganhe acessibilidade plena.

Segundo Flávia, é preciso fiscalização e adaptação dos prédios. Não é mais possível que a pessoa construa sem garantir a acessibilidade das obras. "Há necessidade de conscientização da própria população", acrescenta.

As informações da Promotora são de que Natal conta com aproximadamente 25% da frota de transportes coletivos adaptada. A renovação dos veículos de-



Capital já tem cerca de 25% dos ônibus adaptados a cidadãos especiais

vem trazer brevemente todos os ônibus com acessibilidade. Também existe um programa que realiza o transporte porta a porta de pessoas com deficiência previamente cadastradas na Prefeitura. O MP está pedindo oferta de material em Braille, como cardápios e informações em geral, e pede a colocação do piso tátil e direcional, com cor diferenciada para auxiliar às pessoas com deficiência visual ou baixa visão.

SAIBA MAIS

A Lei Federal 10.098/00 estabelece "normas gerais e critérios básicos para a promoção da acessibilidade das pessoas portadoras de deficiência ou com mobilidade reduzida, mediante a supressão de barreiras e de obstáculos nas vias e espaços públicos, no mobiliário urbano, na construção e reforma de edifícios e nos meios de transporte e de comunicação".

Um martírio para pedestres

Atravessar a Salgado Filho é chato e perigoso. Semob pretende erguer duas passarelas para melhorar situação

Maiara Felipe

Especial para o Diário de Natal
maiarafelipe.m@dabr.com.br

São muitos os cruzamentos ao longo da Avenida Senador Salgado Filho, uma das vias de maior fluxo de Natal. Junto com a tráfego intenso vêm problemas básicos, como a travessia dos pedestres ao longo dessa avenida, que ainda não foram resolvidos. Quando o semáforo fica vermelho para os veículos situados na Salgado Filho, na altura do shopping Midway Mall, automaticamente o sinal fica verde para os carros da Bernardo Vieira, que podem seguir em frente ou entrar na Salgado Filho, é nesse momento que o trânsito se embaralha. O mesmo semáforo que permite a entrada dos motoristas da Bernardo Vieira na Salgado Filho também autoriza a travessia do pe-

destre. É reclamação da população de um lado e buzinaço dos veículos do outro e até acidentes.

Vanderlei Célio, que passa frequentemente no local, disse que acidentes envolvendo pedestres são comuns. "O certo era ter um sinal que ficasse verde somente para o pedestre", opinou o motorista. O fluxo nessas vias é numeroso com pessoas de carro ou a pé, já que está próximo a uma universidade e uma grande rede de supermercados.

José Humberto, taxista que circula sempre pela Antônio Basílio, explicou como é a rotina no cruzamento: quando o sinal abre (para os carros da Antônio Basílio) é que a gente vai entrar na Salgado Filho, aí atrapalha tudo. O sinal fecha rápido, as pessoas querem passar, e a gente tem que reduzir para elas atravessarem.

Se a situação é difícil para os condutores, também é para os transeuntes. Hélio Pereira, que passava pelo encontro da Salgado Filho com a Nascimento de Castro, disse que dificilmente os carros respeitam o momento em que ele vai atravessar a rua. "Eu espero todos passarem para ir", ressaltou.



No cruzamento com a Antônio Basílio, quem está a pé precisa de atenção extra

Projeto

Para solucionar esses problemas, a Secretaria Municipal de Mobilidade Urbana (Semob) pretende construir duas passarelas na altura do Midway Mall. O projeto faz parte das mudanças previstas para o trecho da Salgado Filho entre as avenidas Alexandrino de Alencar e Antônio Basílio. Segundo o secretário adjunto, Haroldo Maia, uma passarela ficará na lateral e outra na frente do Instituto Federal de Educação, Ciência e Tecnologia do Rio Grande do Norte (IFRN).

O projeto é o mesmo pelo qual

se pretendia retirar árvores da avenida. Porém, como o planejamento precisou ser refeito devido ao veto da Secretaria de Meio Ambiente e Urbanismo (Semurb), que não permitiu a derrubada das árvores, as adaptações ainda aguardam licenciamento. "Conflitos no trânsito sempre existirão. Não tem como deixar um tempo só para os pedestres", justificou Haroldo. O secretário afirma que o fluxo de pessoas nos demais cruzamentos ao longo da Salgado Filho não justifica a colocação de mais passarelas do que as já previstas.

OBRAS DA PRUDENTE

MP QUER INVESTIGAR IMPACTO

Com as obras de prologamento da Av. Prudente de Moraes, a promotora de Justiça de Defesa do Meio Ambiente de Parnamirim, Luciana Maria Maciel Cavalcanti-Ferreira de Melo, instaurou inquérito civil para averiguar possíveis danos ambientais que a construção de uma ponte sobre o Rio Pitimbu pode trazer. Segundo ela, o risco existe em virtude da descaracterização da duna, podendo acarretar erosão das margens e assoreamento do leito do rio. Os dados técnicos que subsidiaram a abertura do inquérito constam no relatório enviado pelo Comitê da Bacia Hidrográfica do Rio Pitimbu.

Pelo relatório, as obras de implantação do prolongamento da Prudente, mais precisamente no trecho de construção da ponte sobre o Rio Pitimbu, estariam sendo feitas irregularmente. Para investigar se existem ou não indícios de irregularidade nas obras, a promotora pediu, no prazo de dez dias, que o Idema encaminhe cópia do processo de licenciamento da obra.

**ELEIÇÕES
2010**
VOCÊ DECIDE NA BAND

Debates, reportagens, entrevistas, agenda dos candidatos e tudo das eleições 2010 você acompanha na Band Natal, com a melhor equipe de jornalismo da televisão potiguar.

Acompanhe nos programas
Boa Tarde RN, Na boca do Mundo
e RN Urgente.

OLHO NO VOTO.



OLHO NA BAND.

eband.com.br/jornalismo/eleicoes

HDTV

DIÁRIO de NATAL

SBPC EM NATAL

JOÃO REDONDO

BONECOS SÃO DESTAQUE DE MOSTRA

Elemento característico da cultura nordestina, o teatro de bonecos pode se tornar um Patrimônio Cultural Nacional até o final do ano. No momento, a proposta ainda está sendo avaliada pela comissão técnica do Instituto do Patrimônio Histórico e Artístico Nacional (Iphan). O pedido do registro foi encaminhado ao Iphan em abril de 2004, pela Associação Brasileira de Teatro de Bonecos. A exposição de bonecos João Redondo da SBPC estará montada até hoje no pavilhão "A tradição revela o mar".

MEDULA

ESTANDE RECRUTA DOADORES

Cadastrar mil pessoas no Registro Nacional de Doadores de Medula Óssea. Este é o objetivo da equipe do grupo Humanização e Apoio ao Transplantado de Medula Óssea do RN, que montou estande ao lado da Praça Cívica da UFRN esta semana. Para se cadastrar, basta fornecer dados de identificação como nome, endereço, número do registro geral e CPF. Depois que o cadastro é preenchido, é coletada uma amostra de sangue para realização de testes de compatibilidade. Quem não pode ir até a UFRN esta semana, pode se dirigir a um dos hemocentros de Natal.

DECISÃO

ESTUDOS COM ANIMAIS SERÃO CADASTRADOS

A partir de agosto, o Conselho Nacional de Controle de Experimentação Animal (Concea), ligado ao Ministério da Ciência e Tecnologia, vai dar início ao cadastro de todas as pesquisas que fazem uso de animais no país. A informação é do professor da Universidade Federal do Rio de Janeiro (UFRJ) Marcelo Morales, que falou em palestra ontem. O cadastro é uma exigência da Lei Arouca – que traz as normas para o uso das cobaias nos experimentos – e permitirá um levantamento da prática no país. A lei prevê ainda que cabe aos ministérios da Ciência e Tecnologia, da Educação, Saúde, Agricultura e do Meio Ambiente fiscalizar e punir quem estiver em desacordo.

Radiação desmistificada

Exposição mostra que material tem aplicações em diversas áreas

Andrille Mendes

Especial para o Diário de Natal
andrillemendes.rm@dabr.com.br

Você consumiria um alimento tratado com radiação? Não? Quem passou pelo estande da Comissão Nacional de Energia Nuclear (Cnen), montado no pavilhão do Ministério da Ciência e Tecnologia, na UFRN, teve que responder esta pergunta. A maioria dos visitantes olhava desconfiada para o expositor. "Ora, onde já se viu comer algo que foi tratado com radiação?". No penúltimo dia de atividades da 62ª Reunião Anual da SBPC, o pavilhão do Ministério da Ciência e Tecnologia virou um mar de gente. Um dos estandes mais disputados era o da Cnen, que licencia, fiscaliza e controla a atividade nuclear no Brasil. O objetivo dos membros da comissão é justamente desmistificar a aplicação da radiação, de acordo com o químico Elder Magalhães, tecnólogo sênior do Instituto de Radioproteção e Dosimetria do Cnen. Segundo ele, a irradiação é usada para esterilizar material médico-cirúrgico, como agulha, lâmina bisturi, catéter; para impedir o aparecimento de brotos (brotamento) em alho, cebola, batata; retardar o amadurecimento de fru-



Jovens puderam conhecer o uso de técnica com frutas, durante atividade realizada ontem

tas e até para exterminar fungos, bactérias e microorganismos dos alimentos. "As pessoas não sabem que a radiação pode ser aplicada em várias outras áreas. Ela não está restrita às usinas de energia nuclear".

Diferentemente de outros países da Europa e até da América do Sul, o uso da radiação ainda é muito restrito no Brasil. Para Elder, o brasileiro ainda tem receio de tudo que é seguido pelo termo "nuclear". "A gente não está dizendo 'produto' tratado com radiação é bom'. A gente diz apenas que 'se você quiser comprar ou utilizar um produto tratado com radiação não terá nenhum problema'", esclare-

ce. Segundo o químico, a expansão do uso da radiação poderia reduzir um dos graves problemas do país: a fome. Com a irradiação, os alimentos levariam mais tempo para estragar. Desta forma, não seriam descartados com tanta frequência, como ocorre na maioria das feiras livres espalhadas pelo país. Ele explica que a tecnologia empregada no processo é bastante eficiente, mas ainda muito cara.

Interesse

Do estande da Cnen, muitos iam direto para o da estatal Nuclebrás Equipamentos Pesados S.A (Nuclep), que produz equipamentos para plataformas de petróleo, sub-

marinos, navios e usinas nucleares desde 1975. Para atrair a atenção dos visitantes, a equipe expôs um reator nuclear e um gerador de vapor, peças consideradas fundamentais na geração de energia nuclear no país. A estatal é a única do Brasil e da América Latina autorizada a produzir equipamentos para as usinas brasileiras. Além disso, é responsável por fornecer equipamentos para as usinas nucleares Angra 1 e 2, que geram aproximadamente 50% da energia elétrica do Rio de Janeiro e 3% do total do país. O pavilhão do Ministério de Ciência e Tecnologia está montado na Expot&c, até hoje.

COMUNICAÇÃO

Estudantes cobrem evento

Veículos de comunicação experimentais compostos pelos estudantes das escolas da rede municipal de educação são responsáveis pela cobertura da 12ª Mostra de Arte, Ciência e Cultura (Marco). Nesta edição, a Rádio Jovem Marco completa três anos. O estudante Frankleyn Nascimento acompanhou o processo desde o início. A paixão pela comunicação levou o jovem a instalar uma rádio experimental na Escola Municipal Maria Madalena, onde estudava. Sem recursos para levar o projeto adiante, resolveu pedir apoio da Secretaria Municipal de Educação. "Foi aí que eles conheceram o projeto", explica. A partir de então, outras escolas criaram as próprias rádios.

Em 2006, conseguiu espaço na programação da Rádio Experimental em Comunicação (Rec), projeto desenvolvido pelos estudantes

de jornalismo da UFRN durante a Cientec. Teria 30 minutos para falar sobre a programação da Marco, entrevistar visitantes e conversar com os organizadores. Apesar de nunca ter falado para um público tão heterogêneo, assumiu a missão. No ano seguinte, a secretaria resolveu criar uma rádio experimental para cobrir só a Marco. A equipe seria formada apenas por estudantes das escolas municipais. Hoje, a Rádio Jovem Marco está na terceira edição. A equipe é formada por 26 estudantes de oito escolas da cidade. Eles assumem todas as funções existentes numa rádio e são supervisionados por uma equipe de professores.

Essa é a primeira vez que a es-

tudante Ana Luíza Santos de Oliveira participa da Jovem Rádio Marco. Logo de cara, decidiu ser repórter. "Deu um frio na barriga no primeiro dia. Errei algumas vezes. No segundo dia, eu estava melhor", confessa a garota, que cursa o 9º ano na Escola Municipal Monsenhor José Alves Landim.

Antes de passar pela rádio, ela queria ser engenheira. Mas mudou os planos e agora quer ser jornalista. "Me

identifiquei com essa área". A 12ª Marco também está contando com a cobertura do Jornal Jovem Marco produzido por estudantes de duas escolas municipais da cidade. A equipe é formada por quatro estudantes.

Experiência desperta paixão pelo jornalismo



Ana Luíza participa pela primeira vez

DN faz capacitação

O diferencial deste ano é que os alunos passaram por uma capacitação antes de assumirem as funções nos veículos de comunicação experimentais. O Departamento de Comunicação da UFRN se responsabilizou pela formação dos integrantes da rádio, enquanto o Diário de Natal, tendo à frente a editora executiva Juliska Azevedo, se responsabilizou pela formação dos integrantes do Jornal Jovem Marco. (AM)

Pacote contra a falta de professores

Governo anuncia conjunto de medidas para resolver problema na rede estadual

Francisco Francerle
franciscofrancerle.rn@dabr.com.br

O secretário estadual de Educação, Otávio Augusto, anunciou na manhã de ontem, na Governadoria, uma série de medidas para combater o déficit de professores na rede estadual. Entre as ações, está a realização de concurso público até dezembro para preencher quatro mil vagas no quadro permanente. Outra medida será a contratação de 1.225 docentes por contrato temporário, perfazendo um total 5.725

profissionais que deverão ser contratados para resolver o problema do déficit, que nos últimos 7 anos chegou a 9.560 professores que saíram do quadro por morte, aposentadoria, exoneração e readaptação a outras funções.

De acordo com o secretário, os projetos de realização do concurso e de processo seletivo para temporários foram encaminhados à Assembleia Legislativa que, ao retornar do recesso no próximo dia 3, deverá votar em regime de urgência para dar tempo de contratar o pessoal antes do final do ano letivo. Os recursos, segundo o secretário, estão asse-

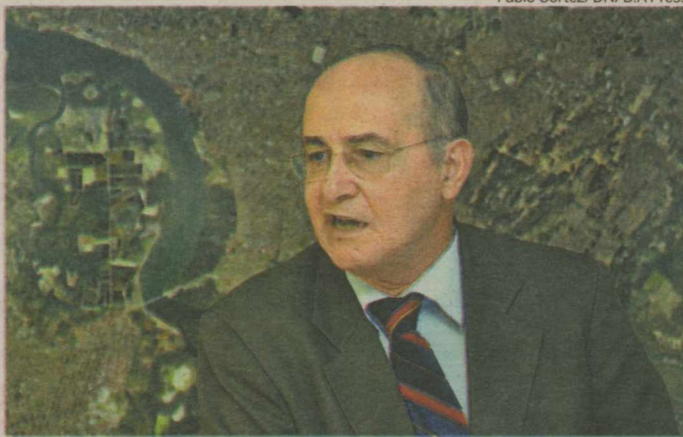

O secretário de educação Otávio Augusto informou os detalhes do plano

Estado vai contratar 1,2 mil temporários

gurados. Parte virá do governo federal, através do Programa de Fortalecimento do Ensino Médio (Perfem) do MEC, num total de R\$ 20 milhões que serão destinados aos contratos temporários. A outra parte vem do governo do estado.

Para Otávio Augusto, mesmo com o déficit dos últimos anos sendo maior do que o número de professores que serão contratados, a situação se resolverá porque continuará havendo contratação de estagiários e planejamento prévio para evitar os problemas que aconteceram este ano. O concurso também vai con-

tratar professores para a educação profissionalizante e técnica, além de língua espanhola. Na área tecnológica, novas vagas serão destinadas às 100 escolas e 10 centros profissionalizantes e que estão sendo implantados no RN.

O último concurso realizado pela Secc foi em 2005, que teve sua última chamada em dezembro de 2009. No total, foram convocados 3.531 professores, ainda ficando um déficit considerável de profissionais que alcança escolas de ensino médio, principalmente em matemática, física, química, biologia e espanhol. Já no caso do ensino fundamental, a insuficiência está em artes, língua portuguesa, matemática, e de professores polivalentes, no caso das primeiras séries.

OBJETIVOS

- Cumprimento da Portaria 1075/10 para fixação, em todas as escolas, do rol de professores e servidores com supervisão das diretorias regionais. A portaria foi publicada em julho deste ano e de imediato 76 professores retornaram à diretoria de Natal.
- Atualização de professores que estão fora da sala de aula.
- Pagamento de horas suplementares para professores do regime de 30 horas.
- Contratação de 1.225 temporários.
- Contratação de alunos-estagiários, com supervisão da instituição de ensino superior.
- Realização de concurso público para 4 mil professores para o quadro permanente. Serão 1,5 mil vagas para professores polivalentes e 2,5 mil para componentes curriculares a serem inseridos também na educação técnica e profissionalizante.
- Articulação entre a secretaria estadual e a Uern para suprir a demanda de ensino médio e estimular a criação de cursos que atendam às demandas de mercado. Regulamentação e implementação do processo para promoção e progressão dos professores e especialistas de educação, de acordo com a Lei Complementar nº 322/06.
- Trabalho em parceria com o Instituto de Previdência do Rio Grande do Norte (Iperri) para reavaliar a situação dos professores que estão em readaptação temporária.

JUSTIÇA FEDERAL DO RN

AVISO DE LICITAÇÃO - TOMADA DE PREÇOS 01/2010

A Justiça Federal do RN torna pública a realização da TOMADA DE PREÇOS n° 01/2010-JFRN, no dia 17/08/2010, às 09:00 horas (Horário Local). Objeto: **Obra de ampliação, reforma e modernização das instalações físicas do edifício sede da Subseção Judiciária em Caico/RN.** O Edital e os anexos encontram-se à disposição dos interessados em sua sede, localizada na Rua Dr. Lauro Pinto, 245, Candelária, Natal/RN e via internet (www.jfrn.jus.br). Outras Informações: Tel. (84) 3235-7635.

UBIRATAN GUANAI CASTELO BRANCO JÚNIOR - Presidente da CPL



SESI

DEPARTAMENTO REGIONAL DO RIO GRANDE DO NORTE
COMISSÃO PERMANENTE DE LICITAÇÃO

AVISO DE LICITAÇÃO

O SERVIÇO SOCIAL DA INDÚSTRIA - Sesi-DR/RN, através do Presidente da CPL, torna público a realização do seguinte certame: **Concorrência de n° 002/2010 - Sesi-DR/RN. Objeto:** Aquisição de mobiliários. **Abertura dia 16 de agosto de 2010, às 09:00 horas.** Natal (RN), 29 de julho de 2010.
Presidente da CPL do Sesi-DR/RN

cosern Companhia Energética do Rio Grande do Norte

AVISO DE INTERRUÇÃO NO FORNECIMENTO DE ENERGIA ELÉTRICA

DIA: 09.08.2010 (SEGUNDA-FEIRA), das 09h30min às 13h30min.
MUNICÍPIO: EXTREMOZ
LOCALIDADE: ESTRADA DE GENIPABU E ADJACÊNCIAS.

NOTA: A Companhia Energética do Rio Grande do Norte - COSERN procederá à interrupção no fornecimento de energia elétrica para realizar trabalhos de ampliação, melhoramento e de manutenção na sua rede. Caso o serviço seja concluído antes do horário previsto, a rede será energizada sem qualquer outro aviso.

SECRETARIA DE ESTADO DA SAÚDE PÚBLICA COMISSÃO PERMANENTE DE LICITAÇÃO- CPL/H.R.A.P.S.

AVISO DE LICITAÇÃO - PREGÃO PRESENCIAL N° 001/2010

OBJETO: Realização de serviços de confecção de roupas hospitalares.

A Comissão Permanente de Licitações do Hospital Regional Dr. Aguiinaldo Pereira da Silva-CPL/H.R.A.P.S., com sede na Rua Aparício Carlos Fernandes, 299, Bairro Dr. Sebastião Maltez, Caruabas RN, no uso de suas atribuições legais, torna público a data para realização da Licitação na modalidade PREGÃO PRESENCIAL do tipo menor preço por lote, objetivando a realização de serviços de confecção de roupas hospitalares, conforme anexo II, do edital a qual se regerá pelas disposições da Lei 10.520/2002, Decreto Estadual 19.938/2007 e 17.144/2003, subsidiariamente pela Lei 8.666/93 com as alterações posteriores. O recebimento e abertura dos envelopes das propostas será até às 08:00 (oito horas) do dia 16/08/2010, acontecendo incontinenti a sessão de disputa. O Edital encontra-se à disposição dos interessados no Hospital Regional Dr. Aguiinaldo Pereira da Silva na Comissão Permanente de Licitação-CPL/H.R.A.P.S. na Rua Aparício Carlos Fernandes, 299, Bairro Dr. Sebastião Maltez, Caruabas RN e, no site www.rn.gov.br, e as informações através do fone (84) 3337-5000, no horário das 8:00 às 13:00h, de segunda a sexta-feira.

Caruabas-RN, 28 de Julho de 2010.
Kátia Luzia Targino Jácome
Presidente da CPL/H.R.A.P.S.

RIO GRANDE DO NORTE SECRETARIA DE ESTADO DO MEIO AMBIENTE E DOS RECURSOS HÍDRICOS - SEMARH Programa de Desenvolvimento Sustentável e Convivência com o Semi-árido Potiguar

Contratação de serviços de pessoa jurídica para o detalhamento de proposta de zoneamento para os entornos das lagoas e do campo dunar associado, inseridos na área de proteção ambiental Bonfim Guaraira.

SERVIÇOS DE CONSULTORIA Acordo de Empréstimo no 7488-BR MANIFESTAÇÃO DE INTERESSE

1. O Governo do Estado do Rio Grande do Norte negociou um empréstimo com o Banco Internacional para Reconstrução e Desenvolvimento - BIRD (Banco Mundial), para o financiamento de atividades referentes ao Programa de Desenvolvimento Sustentável e Convivência com o Semi-árido Potiguar, e se propõe a utilizar uma parte dos recursos desse empréstimo para pagamentos de serviços de Consultoria para o detalhamento de proposta de zoneamento para os entornos das lagoas e do campo dunar associado, inseridos na área de proteção ambiental Bonfim Guaraira.
2. Os serviços incluem: a) Diagnóstico Sócio-Econômico e Ambiental elaborado sobre a área de estudo, destacando a avaliação de impactos ambientais existentes e potenciais, avaliação da capacidade de suporte dos equipamentos e infra-estrutura e dos recursos humanos disponíveis para fiscalização e gestão; b) Zoneamento Ecológico-Econômico elaborado, considerados todos os aspectos levantados no diagnóstico ambiental e o estabelecimento de unidades ambientais delimitadas e caracterizadas, usos compatíveis e definição de áreas para o desenvolvimento das atividades econômicas; c) Minuta de norma legal para implantação do Zoneamento Ecológico-Econômico; e d) Projeto completo (gráfico e conteúdo) da cartilha de informação sobre o Zoneamento Ecológico-Econômico. O prazo para realização dos serviços será de 08 (Oito) meses;
3. O Governo do Estado do Rio Grande do Norte, através da Secretaria de Estado do Meio Ambiente dos Recursos Hídricos do Rio Grande do Norte - SEMARH convida os consultores elegíveis a manifestarem interesse em realizar os serviços solicitados. Os consultores interessados deverão indicar que estão qualificados para a execução desses serviços, devendo para tanto, encaminhar suas Cartas de Expressão de Interesse e Portfólios (catálogos, folhetos, descrição de serviços similares realizados, experiência em condições semelhantes, pessoal adequado e disponível para executar os serviços, etc.). As consultoras poderão se consorciar para aumentar suas qualificações.
4. Os Consultores serão selecionados de acordo com os procedimentos descritos nas Diretrizes do Banco Mundial para Seleção e Contratação de Consultores pelos Mutuários do Banco, publicado em maio de 2004 (revisado em outubro de 2006).
5. Os Consultores interessados poderão obter informações adicionais no endereço abaixo indicado, no horário das 9:00 às 12:00 e das 15:00 às 17:00 horas, de segunda e sexta-feira.

As Expressões de Interesse deverão ser entregues no endereço abaixo, até o dia 20 de agosto de 2010.

Secretaria de Estado do Meio Ambiente e dos Recursos Hídricos - SEMARH
Att: Coordenação da Unidade de Gerenciamento do Programa Semi-árido Potiguar
Rua Dona Maria Câmara, 1884 - Capim Macio
Natal/RN - Brasil - CEP: 59.082-430
Fone: (084) 3232-7405 / Fax: (084) 3232-2425
Email: semiariado@rn.gov.br - Portal: <http://www.semarh.rn.gov.br>

Natal, 28 de Julho de 2010
Lázaro Mangabeira de Góis Dantas
SECRETÁRIO DE ESTADO DO MEIO AMBIENTE E DOS RECURSOS HÍDRICOS

TÁ TUDO AQUI.

Carro & moto

Toda quinta.
No Diário de Natal.

DIÁRIO de NATAL



SENAI

DEPARTAMENTO REGIONAL DO RIO GRANDE DO NORTE
COMISSÃO PERMANENTE DE LICITAÇÃO

AVISO DE LICITAÇÃO

O SERVIÇO NACIONAL DE APRENDIZAGEM INDUSTRIAL - SENAI-DR/RN, através do Presidente da CPL, torna público a realização do seguinte certame: **Convite de n° 011/2010 - SENAI-DR/RN. Objeto:** Aquisição de material da área de soldagem. **Abertura dia 05 de agosto de 2010, às 09:00 horas.** Natal (RN), 29 de julho de 2010.
Presidente da CPL SENAI-DR/RN

HOSPITAL MONSENHOR WALFREDO GURGEL

AVISO DE LICITAÇÃO - PREGÃO ELETRÔNICO PARA REGISTRO DE PREÇOS N° 40/2010 - Processo: 67566/2010-3

OBJETO: aquisição de Filme a Laser para Tomografia

A Pregoeira do Hospital Monsenhor Walfredo Gurgel, situado na Av. Senador Salgado Filho, S/N, Tirol - Natal/RN, objetivando garantir o grau de competitividade preconizado pela Administração, torna pública a realização da Licitação na modalidade PREGÃO ELETRÔNICO PARA REGISTRO DE PREÇOS, do tipo MENOR PREÇO POR ITEM, o qual se regerá pelas disposições da Lei 10.520/2002, e subsidiariamente pela Lei 8.666/93 com as alterações posteriores. A abertura do certame licitatório dar-se-á no dia 12/08/2010 às 09 horas, onde acontecerá concomitantemente a sessão de DISPUTA. O Edital encontra-se a disposição dos interessados no Site: www.comprasnet.gov.br e www.m.gov.br a partir do dia 30/07/2010.

Natal, 29 de julho de 2010.
Ana Cleide Costa Fernandes
Pregoeira



ESTADO DO RIO GRANDE DO NORTE GOVERNO DE TODOS
Secretaria de Estado de Meio Ambiente dos Recursos Hídricos - SEMARH
Companhia de Águas e Esgotos do Rio Grande do Norte - CAERN

RESULTADO DE JULGAMENTO
PL N° 0121/2010 - TOMADA DE PREÇOS

Aviso

A Comissão Permanente de Licitação - CPL, no uso de suas atribuições legais, torna público que após análise das Propostas de Preços, decide que são vencedoras por item, deste Certame, as empresas: MERCK S/A, dos itens 02 e 05; e URQ LABOR COMÉRCIO LTDA, dos itens 04 e 06. A Comissão desclassificou os itens 01, 03, 04, 06, 07 e 08 da empresa MERCK S/A; e os itens 03, 07, 08 e 09 da empresa URQ LABOR COMÉRCIO LTDA. Prazo recursal na forma da Lei.

Natal/RN, 28 de Julho de 2010
A Comissão



Avenida Mônica Dantas, 34, Centro
59280-000 Macaíba/RN
CNPJ: 08.234.148/0001-00

PROCESSO LICITATÓRIO N° 110/2010
MODALIDADE - PREGÃO PRESENCIAL

O Pregoeiro do Município de Macaíba/RN torna público que se encontra aberta licitação, cujo objeto é o Registro de Preço para aquisição futura de combustíveis, óleos lubrificantes, graxas e gás de cozinha. A sessão pública dar-se-á no dia 11/08/2010, às 14:30 horas, na sede da Prefeitura Municipal. O Edital estará à disposição dos interessados na sede do Executivo Municipal, das 08:00 às 13:00 horas, ou poderá ser solicitado através do e-mail: licitacao_macaiba@yahoo.com.br, a partir do dia 29/07/2010. Macaíba/RN, 28/07/2010. Edilson Medeiros César de Paiva Júnior - Pregoeiro.



Avenida Mônica Dantas, 34, Centro
59280-000 Macaíba/RN
CNPJ: 08.234.148/0001-00

PROCESSO LICITATÓRIO N° 082/2010
MODALIDADE - PREGÃO PRESENCIAL

O Pregoeiro do Município de Macaíba/RN torna público que se encontra aberta licitação, cujo objeto é o Registro de Preço para aquisição c/ serviços de material de sinalização. A sessão pública dar-se-á no dia 11/08/2010, às 08:30 horas, na sede da Prefeitura Municipal. O Edital estará à disposição dos interessados na sede do Executivo Municipal, das 08:00 às 13:00 horas, ou poderá ser solicitado através do e-mail: licitacao_macaiba@yahoo.com.br, a partir do dia 29/07/2010. Macaíba/RN, 28/07/2010. Edilson Medeiros César de Paiva Júnior - Pregoeiro.

SECRETARIA DE ESTADO DA ADMINISTRAÇÃO E DOS RECURSOS HUMANOS DO RN - SEDE DA COMISSÃO PERMANENTE DE LICITAÇÃO

AVISO DE LICITAÇÃO - PREGÃO PRESENCIAL N° 18/2010-SRP
PROCESSO N° 252.418/2009-5 - TIPO: MENOR PREÇO POR ITEM

A Secretaria de Estado da Administração e dos Recursos Humanos - SEARH do Poder Executivo do Estado do Rio Grande do Norte, através de seu Pregoeiro comunica aos interessados que realizará o PREGÃO PRESENCIAL N° 18/2010-CPL/SEARH, cujo objeto consiste no Registro de preços para eventual aquisição de gêneros alimentícios perecíveis e não perecíveis e hortifrutigranjeiros, para suprir as necessidades dos órgãos da administração pública direta, indireta, autárquica e fundacional, fundos especiais, empresas públicas, sociedades de economia mista e demais entidades controladas direta ou indiretamente pelo Estado do Rio Grande do Norte. O Edital encontra-se à disposição dos interessados, na internet, no site: www.compras.rn.gov.br. Qualquer informação será prestada nos telefones: (84) 3232-2128 - Fax: 3232-2125, no horário das 08:00 às 13:00 horas ou, no Correio Eletrônico: cplsearh@m.gov.br. Os envelopes, contendo as propostas de preços e os documentos de habilitação, deverão ser entregues até o dia 16 de agosto de 2010, às 9:00 horas, no seguinte endereço: Auditório da Secretaria da Administração e dos Recursos Humanos - SEARH, Centro Administrativo do Poder Executivo do RN - Bloco 06 - Lagoa Nova - Natal (RN). Nesta mesma data e local, às 09:15 horas, será realizada a sessão pública para credenciamento dos licitantes e abertura dos referidos envelopes.

Natal, 29 de julho de 2010
Narciso Rafael Freitas de Sousa
Pregoeiro da SEARH

Uma luta por justiça

Viúva de pedreiro que matou filhos e foi linchado diz que hospital o liberou durante surto. Ela processou o estado

Paulo de Sousa
jpaulosousa.rn@dabr.com.br

Desde a madrugada do dia 29 de janeiro de 2008 a secretária Luciene Rodrigues Freire, 33 anos, vive um pesadelo: ela teve seu marido, o pedreiro Evânio Fernandes da Silva, 29, linchado até a morte pela população do bairro Planalto, Zona Oeste de Natal, depois que ele teve um surto psicótico e matou seus dois filhos, um casal com 1 e 2 anos, e tocou fogo em sua casa. Em depressão constante, ela chega a tomar quatro comprimidos anti-depressivos para poder trabalhar e ganhar um salário de apenas R\$ 330. Ela cobra que se descubra quem participou do linchamento e está processando o estado pelo fato do pedreiro ter sido somente sedado e liberado do Hospital João Machado, segundo ela, após ter tido um princípio de surto na manhã anterior à tragédia.

Luciene conta que além da perda de quase toda a sua família, o que lhe gerou sérios problemas de saúde, contraiu uma dívida para ter onde morar. Ela explica que, como teve a casa queimada, precisou fazer um empréstimo de R\$ 3.281 para reformar a casa que pertencia ao primeiro marido, falecido anos antes, para poder residir com a filha mais velha, hoje com 16 anos. As prestações, de R\$ 138 mensais, são descontadas diretamente no seu salário, restando-lhe apenas R\$ 330 para manter a si mesma e a filha. "Meu primeiro marido não me deixou pensão, pois era autônomo".

Dano emocional

A secretária afirma que sofre de depressão. "Eu somente consigo trabalhar depois de sedada. Che-



Luciene na frente da antiga casa. Secretária quer que agressores sejam punidos

go a tomar quatro comprimidos. Mas há dias que não consigo me controlar e choro bastante. Há noites também que não dá para dormir, porque fico me lembrando do que aconteceu". O gasto mensal com medicamentos é de R\$ 35. "Mas isso porque eu consigo dois dos remédios que eu tomo no posto de saúde".

Segundo Luciene Rodrigues, tudo começou na manhã do dia 28, em sua casa, quando seu marido começou a ter um surto. "Ele começou a falar que havia uma facção criminosa que o perseguia. Ficou agressivo com as pessoas que pas-

na casa. "Ele arremessava as crianças contra a parede. Fiquei apavorada. Vi meu filhos sendo mortos na minha frente. Ele também veio me estrangular". Luciene conta que a filha mais velha fugiu primeiro e ela fugiu após receber ajuda de um vizinho. Refugiou-se na casa de uma vizinha, de onde afirma ter ouvido somente a população do bairro gritar e começar o espancamento.

Ação

A luta de Luciene é para descobrir os responsáveis. "Não estou atrás de dinheiro, mas que a Justiça seja feita e algo assim não venha a acontecer com mais ninguém. O que fizeram foi matar um homem que teve um surto".

Seu advogado, Sésim Figueredo da Silveira, explica que está sendo movida uma ação de responsabilidade civil contra o estado, pelo não internamento após o primeiro surto, como pela falta de proteção policial. O processo, que corre no juizado especial da Fazenda Pública, está em fase de contestação por parte do estado.

O delegado Elói Xavier, da 11ª DP em Cidade Satélite, informa que o inquérito foi definitivamente arquivado pela Justiça. O argumento judicial é de não há provas que indiquem prováveis suspeitos. A equipe do Diário de Natal procurou a diretoria do hospital, mas sem sucesso.

Caso ocorreu em 2008, no Planalto

savam. Eu percebi que havia algo errado e chamei uma ambulância". A secretária diz que Evânio foi levado ao João Machado, onde teria apenas recebido uma injeção e, dentro de 20 minutos, liberado. "Não me orientaram sobre coisa alguma. Eu não tinha a mínima noção de que aquilo era uma doença mental".

Ela conta que, já na madrugada do dia 29, acordou com o pedreiro agredindo os filhos e tocando fogo

Luiz Eduardo Costa Delgado

Missa de sétimo dia



Padre Normando Pignataro Delgado, Maria do Carmo Costa Delgado, Verônica Costa Delgado Galibert, Gelza Delgado Reis e filhos, Ruth Toscano Delgado e filhos convidam parentes e amigos para a Missa de Sétimo Dia de falecimento de seu irmão e cunhado **LUIZ EDUARDO COSTA DELGADO**, marcada para às 19:15 horas da sexta-feira, dia 30 de Julho, na Igreja de São Camilo de Léllis, situada na rua Pureza, s/n, em Lagoa Nova, Natal/RN.

Clube 97.9 FM
Tô no Clube. Tô bom demais.

1º LUGAR

EM AUDIÊNCIA

FONTE: IBOPE EASYMEDIA3, NATAL, ÍNDICE DE AUDIÊNCIA EM NÚMEROS ABSOLUTOS (IA#), AMBOS OS SEXOS, TODOS OS DIAS, TODOS OS LOCAIS, DAS 05 ÀS 00h, 09 DE NOVEMBRO A 16 DE NOVEMBRO/09).

Família é feita refém por bandidos no Bairro Nordeste

Ladrões mantiveram casal e dois filhos adolescentes presos enquanto faziam arrastão em residência

Paulo de Sousa
jpaulosousa.rn@dabr.com.br

A família do motorista José Viana Júnior, 45 anos, viveu momentos de angústia ao ficar horas como refém de dois assaltantes dentro de sua casa, à Rua Batuque, no Bairro Nordeste, Zona Oeste de Natal, durante a noite da quarta-feira. Os bandidos, armados de revólveres, invadiram sua residência por volta das 18h30, renderam sua esposa e filhos e fizeram um arrastão, levando vários objetos. Ele também foi rendido ao retornar do trabalho, por volta das 22h40. Mesmo após perseguição policial, os criminosos conseguiram escapar, já por volta das 0h de ontem.

José Viana conta que estavam somente a esposa e os dois filhos adolescentes em casa quando os assaltantes a invadiram. A residência, que fica na encosta do mangue que cerca parte do bairro, está em construção e tem uma abertura pela lateral, por onde os bandidos teriam entrado, segundo a vítima. "Minha esposa estava abrindo o portão para o meu fi-



José Viana foi rendido quando chegava na sua casa. Esposa e filhos já estavam sob poder de bando há horas

lho quando eles correram em direção a ela". Em seguida, os assaltantes prenderam todos os que ali estavam em um dos quartos. Ele afirma que, apesar das constantes ameaças, não houve qualquer tipo de agressão.

Segundo o motorista, os criminosos reuniram vários objetos de sua casa, como eletrodomésticos, joias e até material de construção, e os colocaram em mochilas. A dupla frequentemente saía da casa para descer o mangue, onde, acredita José Viana, eles teriam uma canoa para levar o produto do roubo.

O proprietário relata que foi rendido quando chegou do trabalho, horas depois da invasão. "Abri o portão e eles vieram correndo em minha direção. Cheguei a pensar que era alguma brincadeira do meu filho". A dupla amarrou seus pulsos e pés com fitas adesivas e o deixou na cozinha. A revolta maior do motorista é que, além de roubar sua casa, os ladrões ainda fizeram um lanche com sua comida. José acredita que os dois bandidos estavam drogados.

Fim do pesadelo

O motorista diz que a dupla dei-

xou a sua casa já por volta das 0h de ontem. Depois que os assaltantes foram embora, José rompeu a fita adesiva que prendia seus pulsos e os pés. "Esperei ver que estava tudo calmo, então soltei minha família e fui até o vizinho, pedir que acionasse a polícia". Segundo a vítima, viaturas chegaram ao local em cerca de 20 minutos e os policiais chegaram ainda a ver os suspeitos e perseguí-los. Porém, conseguiram escapar pelo mangue, tanto do bairro Nordeste como pelo da comunidade do Mosquito. O caso será investigado pela 7ª DP nas Quintas.

SEGURANÇA

PF orienta PM sobre controle de estrangeiros

Jussara Correia
jussaracorreia.rn@dabr.com.br

A previsão do aumento de voos internacionais com destino a Natal, tendo em vista que a cidade será uma das sedes da Copa do Mundo de 2014, levou a Polícia Federal a promover uma palestra para policiais militares sobre a fiscalização de estrangeiros em Natal. Atendendo a solicitação do Comando Independente de Policiamento Turístico (Ciptur), a chefe substituta da Delegacia de Polícia de Imigração (Delemig), Polyana Pimenta, falou sobre o controle de estrangeiros, falsificação de passaportes, documentos que esses turistas devem portar, entre outras informações. A palestra aconteceu no auditório da superintendência regional da Polícia Federal do RN.

Na ocasião, a delegada falou da importância da parceria entre as duas instituições. "Dentro dessa perspectiva da Copa de 2014, a segurança pública deve ser uma rede e todos que trabalham nesse segmento devem estar ligados nessa rede", disse. Polyana apresentou a estrutura da Delemig, composta pelo Núcleo de Passaportes; Núcleo de Registro de Estrangeiros; Núcleo Operacional, no qual são investigados os pedidos de permanência no país; Cartório, onde são feitos os processos de deportação; e o Cadastro.

Sobre a documentação dos estrangeiros, a delegada informou que é obrigatório que esses visitantes circulem pela cidade portando o passaporte, que é o documento básico. "Aqueles que estão permanentes devem an-



Movimento no aeroporto: fluxo deve aumentar por causa da Copa de 2014

dar com passaporte e protocolo ou o Registro Nacional do Estrangeiro (RNE)", afirmou. Polyana ainda deu orientações sobre como os policiais devem identificar se uma pessoa está irregular no país. "Não é tão simples identificar se o passaporte é falso, a menos que tenha uma denúncia. Mas é preciso observar a validade do documento, o carimbo da PF, com o prazo que ele deve permanecer no país. Caso tenha sido prorrogado a

estadia, haverá um outro carimbo da PF", explicou.

Caso encontrem algum estrangeiro irregular no país, a orientação dada é que os policiais militares devem levá-los à superintendência da PF, sem algemas - que só devem ser usadas se a pessoa apreendida agredir o policial -, para serem notificados para deixarem o país em oito dias. Dentro desse prazo, se o estrangeiro não sair do país, deverá ser deportado.

MOSSORÓ

EX-VEREADOR BALEADO POR ASSALTANTES

O ex-vereador de Mossoró (a 285km de Natal), Manoel Bezerra de Maria, 50 anos, foi baleado após reagir a uma tentativa de assalto ontem por volta das 13h, na Rua Genésio Xavier Rebouças, bairro Planalto 13 de Maio. Segundo a polícia, dois homens armados em uma motocicleta YBR escura, com placa não identificada, renderam o ex-vereador que trafegava pela rua em sua caminhonete S10, de placas MYK 3341. A vítima teria sido atingida na mão, após reagir ao assalto. Os bandidos ainda atiraram no pneu do carro. A dupla conseguiu fugir sem ser identificada. Os dois homens utilizaram um capacete preto durante toda a ação.

TRÁFICO

DUPLA É DETIDA NA ZONA NORTE

Um homem foi preso e um adolescente apreendido na quarta-feira em uma residência na Rua São Geraldo, loteamento Aliança, bairro Nossa Senhora da Apresentação, Zona Norte de Natal. Aldelani Edson de Lima Tionácio, de 18 anos, e um adolescente de 13 anos foram flagrados com pedras de crack, e autuados em flagrante por tráfico de drogas e associação ao tráfico, segundo a polícia. As detenções foram feitas por volta das 8h, no momento em que Aldelani Edson estaria entregando ao adolescente um pacote. Os policiais resolveram fazer a abordagem e encontraram com o garoto 17 pedras de crack.

SEM NOTA

POLÍCIA APREENDE MERCADORIAS

Foram apreendidas pela Polícia Rodoviária Federal (PRF) várias mercadorias sem comprovação fiscal na quarta-feira, no km 135 da BR-226, em Campo Redondo. Os produtos eram trazidos em uma Parati-placa MYN-3521, conduzida por Denilson Rodrigues da Silva, 49 anos. A PRF informou que dentro do veículo foram encontrados 120 eletrônicos diversos, entre eles 10 toca CD's, 20 pen drives, cinco PlayStation II e 12 câmeras digitais; 30 relógios; dez celulares e 16 perfumes importados. A ocorrência foi encaminhada à Delegacia da Receita Federal em Currais Novos.

O silêncio que vem do bosque

Alex Fernandes/Divulgação



Entrave judicial tem sido, agora, o principal motivo da paralisação das atividades culturais

Projetos que atraíam público fiel ao Parque das Dunas, como *Som da Mata*, devem permanecer parados

Sérgio Vilar
sergiovilar.rn@dabr.com.br

Uma reviravolta no processo licitatório para ocupação artístico-cultural do espaço do Parque das Dunas pode travar o reinício dos projetos *Som da Mata*, *Bosque em Cena* e *Dançando nas Dunas*. O vencedor da licitação para administrar os projetos culturais no espaço foi substituído pelo último colocado no processo. A alegação: o valor mínimo da licitação - estipulado pelo próprio Idema - é inviável para tocar os projetos. Ou seja: a lógica da licitação foi invertida e venceu quem colocou o valor mais alto.

O valor inicial do pregão realizado na primeira quinzena de junho para promoção dos três projetos culturais foi de R\$ 484,5 mil. O pregão foi vencido pela empresa do produtor Amaury Júnior, com valor de R\$ 297,5 mil - quase a metade do orçamento. "Ele baixou tanto o preço que fui obrigado a desistir", lamentou Marcos Sá, criador dos projetos e vencedor das últimas licitações por falta de concorrência. O terceiro concorrente foi o empresário Bruno Melo, que colocou o preço mais alto e hoje é o novo administrador dos projetos culturais no Parque das Dunas.

O valor inicial estipulado pelo Idema foi de R\$ 484,5 mil. Aberto o pregão, o valor caiu para R\$ 297,5 mil e Amaury Júnior foi declarado vencedor do pregão. Um ofício assinado pelo então diretor geral do Idema, Marcos Aurélio, autorizou a homologação da empresa de Amaury como administradora do espaço cultural do Parque. "Quando chegou na administração financeira, pediram nova análise do processo. Uma comissão formada pelo novo diretor geral (José Gotardo Emerciano) e outro funcionário do Idema decidiu que o valor era 'inexequível' para o projeto e, sem nova licitação, chamaram Bruno", disse Amaury.

Segundo Amaury Júnior, o valor final do projeto, sem nova licitação, foi orçado em R\$ 515 mil para ser administrado pelo empresário Bruno Melo, dono da empresa Prática, responsável pela promoção de eventos esportivos, culturais, convenções etc. Bruno foi convocado a comparecer ao Idema, mediante publicação no Diário Oficial do Estado. "Des-

conheço o novo orçamento que irei trabalhar. Foi marcada reunião para próxima semana e deverei me inteirar sobre o assunto, inclusive o cronograma de apresentações", disse.

Recurso judicial

Amaury Júnior já elaborou peça para ingressar com ação judicial junto ao Ministério da Fazenda (o qual o Idema é vinculado) para embargar o processo. "Acredito que essa briga judicial seja alongada até que meu direito seja reconhecido. Essa disputa judicial deve se arrastar até o fim do ano. Mesmo que eu seja homologado, acredito em atrasos de pagamento só de pirraça", estima. Amaury já ganhou ação com parecer do setor jurídico do Idema. A ação foi movida por Bruno sob alegação de que a empresa de Amaury não tem vínculo com a cultura.

Segundo Bruno Melo, "o Idema achou que o valor do pregão vencido por Amaury iria forçar a diminuição do cachê pago aos artistas. Por consequência, eles iriam rejeitar o convite e seriam contratados artistas de menos qualidade, o que comprometeria o nível do projeto". E completou: "Eles (Amaury e Marcos Sá) entraram numa disputa suicida. Serviço não pode ser só preço. Por isso foi formada nova comissão para reavaliar o processo. Fui responsável e não baixei o preço a esse ponto. Agora, desconheço qual o critério jurídico do Idema para anular o processo", ressaltou Bruno.

O processo não foi encontrado na diretoria ou no setor de licitação do Idema. A assessoria jurídica do órgão afirmou que há determinação na Lei 8.666/93 para anular licitações cujo valor seja "inexequível" ou abaixo do mercado. É notório que o valor inicial estipulado é baseado em cotações junto a empresas que promovem eventos semelhantes. No entanto, a assessoria preferiu se resguardar da afirmação de como o pregão chegou ao tal valor inexequível, para só depois anular, por desconhecer o processo em questão.

Projetos culturais

O pregão vencido por Amaury Júnior e agora administrado por Bruno Melo prevê 185 apresentações culturais em um ano (65 de música instrumental, de dança e teatro infantil), mais a confecção de CD e cópia de duas mil unidades gravadas a partir dos shows musicais. A patente dos nomes dos três projetos pertencem ao criador e então produtor dos projetos, Marcos Sá de Paula, que já foi informado previamente por Bruno Melo para tocar os projetos.

SÓ NA CINEMARK VOCÊ ASSISTE AO FILME E PARTICIPA DA PROMOÇÃO.

ESTREIA 13 DE AGOSTO.



FOTOS ILUSTRATIVAS. CONSULTE O REGULAMENTO E A CLASSIFICAÇÃO ETÁRIA NO SITE.

CINEMARK

É MAIS QUE CINEMA. É CINEMARK.

divirta-se

SEXTA-FEIRA

Casa da Ribeira - A coordenadora do Projeto Pedagógico da Fundação Bial de Artes Visuais do Mercosul, Mônica Hoff, participa hoje do projeto *Quando é Arte? Processos Criativos*, promovido pela Casa da Ribeira. As 19h, o público poderá conhecer a ação educativa da Bial do Mercosul, através de um bate-papo mediado por Gustavo Wanderley, curador do evento. Mônica vai falar sobre *A arte como ferramenta de transversalidade: a experiência do Projeto Pedagógico da Bial do Mercosul*. O acesso é gratuito.

Sancho - O Sancho realiza hoje a festa *Don't Stop The Music*, com as bandas Metamorfose e Arroxé e o Dj Fábio Nunes. Pop-rock-forró-axé-sertanejo, o melhor do axé e do samba e música eletrônica. As senhas custam R\$ 15 e estão à venda no Sancho e com comissários. Mais informações: 9135-5964.

Teatro - A companhia de dança sila-bAs apresenta hoje e amanhã seu novo espetáculo intitulado *Experimento nº 1*. Com início às 20h, na Casa da Ribeira, o novo trabalho da companhia propõe apresentar diferentes concepções cênicas-coreográficas desenvolvidas na dança-teatro atual. O três trabalhos referem-se a temáticas semelhantes quando discutem a relação tempo/espço, realidade/sonho, dúvidas/certezas. Ingresso: R\$ 10 e R\$ 5 (meia).

Caicó - Na Ilha de Sant'Ana, em Caicó, a dupla Sirano e Sirino e a banda Colo de Menina se apresentam hoje. No sábado, o cantor Dorgival Dantas e a banda Cavalo de Pau. Domingo é a vez da banda Ferro na Boneca e Dedim Gouveia. Sempre A às 23h e a entrada é franca.

Praia - GMP Trio em Clássicos da Música Romântica se apresentam hoje no *Praia Shopping Musical*. No sábado, Leny Caldas em *Clássicos da Música Brasileira*. Ambos com início às 21h. E domingo, Alexandre Moreira Instrumental de Cavaquinho e Bandolins, às 20h. Na Avenida Roberto Freire, Ponta Negra.

Forró - O Rastapé recebe hoje Os Cabras da Peste, Jair de Forró Melado, Fernando Farias e Moacir do Repente. Sábado tem Gugu do Acordeon, Panka de Banana, Dedó do Acordeon e Moacir do Repente. A partir das 22h. Entradas à venda no local: R\$ 10 e universitários de Natal não pagam até a 0h.

Literatura - O escritor Antônio Naud lança hoje, às 18h, na Academia Norte-rio-grandense de Letras (ANL) uma antologia poética, o *Livro de Imagens*.

Jobim - O músico Diogo Guanabara, na companhia de Henrique Pacheco (Macaxeira Jazz), interpreta clássicos dos Beatles, além de bossas, choros e sambas hoje no Jobim, a partir das 21h. O pianista Humberto Dantas também interpreta sucessos do jazz internacional. No sábado, o versátil Trio Bem Bolado, formado por Paulo (guitarra), Mizael (bateria) e Ranier (baixo acústico) encerra a programação com muita bossa.

Reggae - A banda Rastafeeling comemora hoje 6 anos com a gravação do CD ao vivo no Castelo Pub. A banda promete participação de convidados especiais. A partir das 22h. Ingresso: R\$10. Na Rota do Sol, em frente ao Estádio do ABC.

Site - A banda Mobydick lança hoje no Sgt. Peppers Ponta Negra o seu mais novo website. E para comemorar a chegada no novo veículo a banda contará com a participação especial do grupo Os Inflamáveis. O site é direcionado para os assuntos artísticos, englobando todas as vertentes culturais como música, teatro e audiovisual. Ingresso: R\$ 10.

SÁBADO

Pablo Pinheiro/Divulgação



Ilha de Música Dentro do projeto *Praia Shopping Musical*, os meninos do projeto Ilha de Música (Comunidade da África - Redinha) se apresentam neste sábado, às 18h. O show comemora os quatro anos da ação com a participação especial de Gil Azevedo e seus filhos Luiz (teclados) e Luca (saxofone). Informações: 87054583 / 3663-5285.

Vaquejada - Programada para o dia 31 de julho, na Cidade dos Cavaleiros em Parnamirim, a Vaquejada da Grande Natal vai agradar os forrozeiros de plantão com uma mega estrutura, segurança e conforto. Garota Safada, Cavaleiros do Forró, Forró da Pegação e Amigos Sertanejos serão as atrações da festa. Os ingressos estão à venda na Sol Bijoux no Midway, Shopping Cidade Jardim e Natal Shopping. Mais informações: 3642-3353.

Taverna - O Taverna realiza neste sábado a *Noitada Garantida*, com as bandas Vinho Barganha com seu pop-rock e o swing da banda Kazuê. A festa começa às 23h. Contato: 3236-3696.

E os Beatles vêm a Natal



Grupo foi a única banda brasileira reconhecida no famoso festival *Beatle Week*, de Liverpool, na Inglaterra

Premiado cover dos ingleses, Abbey Road traz hoje seu show completo ao Pirâmide Hotel

A capital potiguar recebe hoje a festa *Beatles Abbey Road* com a mais premiada banda cover dos meninos de Liverpool. O show de Abbey Road faz reviver a época áurea do grupo com uma produção que reproduz toda sua trajetória com requintes de sofisticação. Todos os instrumentos, o posicionamento de palco e o vestuário são exatamente iguais aos originais.

Ao longo de quase duas horas, os componentes da banda relembram os sucessos dos

garotos ingleses, com trocas de figurino à medida que a apresentação se desenrola. Além disso, a semelhança física e a competência musical dão o toque de qualidade do show.

Não é à toa que a Abbey

cional num show privado para a imprensa. Mesmo os que não são fãs incondicionais dos Beatles devem apreciar o espetáculo. Após a apresentação do Abbey Road, a festa continua com o DJ Solon Silvestre colocando todos para dançar aos hits dos anos 70 e 80. Para completar, a banda Perfume de Gardênia traz os ritmos caribenhos.

Festa contará ainda com DJ e ritmo caribenho

Road foi a única banda cover brasileira a ser reconhecida no famoso festival de Liverpool, na Inglaterra.

No ano 2000, a banda foi convidada especialmente pela organização do *Beatle Week* para abrir o festival interna-

SERVIÇO

Beatles Abbey Road

Quando: hoje, às 23h, no Salão principal do Pirâmide Hotel (Via Costeira)

Quanto: Mesas por setores, sendo "A" a R\$ 240, "B" a R\$ 200 e "C" a R\$ 170 (dando direito a quatro ingressos; as mesas podem ser complementadas com senhas individuais)

Vendas: Maranello Bistrô (com serviço de entrega em domicílio)

Informações: www.beatlesemnatal.com.br ou 3086-4049 / 3611-0438 / 9916-9926



FLÁVIA FREIRE

e-mail: flaviafreire.rn@dabr.com.br

social

DEU NO twitter

@flaivre

@ManoMenezes - Agora, estou de olho nos jogos da noite da Copa do Brasil e da Copa Libertadores.

Caravana do bem

A equipe do Mesa Brasil do Sesc RN colocou o pé na estrada para começar a distribuir os 24 mil quilos de feijão doados pela Conab, nos municípios de Bom Jesus, São Paulo do Potengi e São Tomé. Com essa boa ação, 800 famílias da região, que haviam sido cadastradas previamente pela Pastoral da Criança, estão sendo beneficiadas. Fica o exemplo!

Café + Livro

O esperado *Café Literário* - também promovido pelo Sesc - de agosto acontece na próxima quinta-feira, às 8h, trazendo como convidado o professor e jornalista Geraldo Queiroz. Como temática desta edição foi escolhido o livro *Geringonça do Nordeste - A fala proibida do povo*.

Samba Shick

A cantora Camila Masiso foi a grande atração da roda de samba que aconteceu ontem, no Bar Feitiço. Brilhando como sempre, a talentosíssima apresentou grandes sucessos do samba e surpreendeu o público com lindas e inéditas canções do CD *Boas Novas*, que será lançado em agosto.

Inshalá

As piscinas do Thermas de Mossoró se transformaram em verdadeiros Oasis da Arábia nessa quinta-feira. Tudo porque aconteceu o chiquetoso festival gastronômico de comidas árabes. E, para arrematar a noite, uma linda apresentação da companhia de dança Nawar e o grupo de música Mantra emocionaram e animaram os convidados.

Tesouro literário

Foram relançadas, na tarde de ontem, no Saguão da Escola de Música da UFRN, dentro da 62ª reunião da SBPC, cinco preciosos livros do nosso historiador, folclorista, antropólogo, advogado e jornalista Luís da Câmara Cascudo. As obras foram: *História da Cidade do Natal*, *Na ronda do tempo*, *Ontem*, *Pequeno manual do doente aprendiz* e *Gente Viva*.

Let's enjoy the Abbey Road?

Atenção, beatlemaníacos! Hoje, nos domínios do querido Sami Elali, no Pirâmide Natal Resort & Convention, acontece a festa *Beatles Abbey Road*. Com a produção do competente Múcio NT, o mais premiado grupo cover dos meninos de Liverpool, a banda Abbey Road fará todos reviverem a época de ouro através de reproduções impecáveis. Saiba mais em www.beatlesemnatal.com.br.

De folga, mas compartilhando conhecimentos...

Depois de conquistar o nono título na Liga Mundial de Vôlei masculino, o técnico Bernardinho escolheu Natal para passar uns diazinhos de folga. Mas, como elétrico que é, participou ontem, na UNP, do lançamento da Revista *Equilíbrio*, como convidado especial.

Sampa I

Muita coisa boa em décor de interiores vem por aí, viu? É que os queridos Flávio e Raphael Monte voaram para Sampa. E cheio de mistérios disseram apenas para aguardar...

Sampa II

Quem também bate asas nos próximos dias para a Pauliceia é Veruska Borges. A lindona participará da 51ª *Feninjer* que enfatizará as riquezas naturais da Terra Brasilis e seus atributos, destacando o patrimônio geológico do nosso país. Brá!

Ela voltou!

Depois de comemorar seus 9.0 na cidade santa, com uma super turma, dona Noilde Ramalho chegou à Cidade do Sol cheia de histórias para contar. Uma das mais emocionantes é a de que rezou muito e conversou com Deus na gruta onde a Virgem Maria recebeu os anjos, na belíssima Basílica da Anunciação. Um exemplo de vida, bondade, uma querida, mesmo.

Canindé Soares/Divulgação/D.A Press



Só sorrisos!

Os gestores da Funcarte, Rodrigues Neto e Camila Cascudo, felizes ao apresentar o livro referente aos Anais do *Encontro de Escritores de Língua Portuguesa de Natal*, dentro do Ciclo de Palestras da SBPC Jovem

Canindé Soares/Divulgação/D.A Press

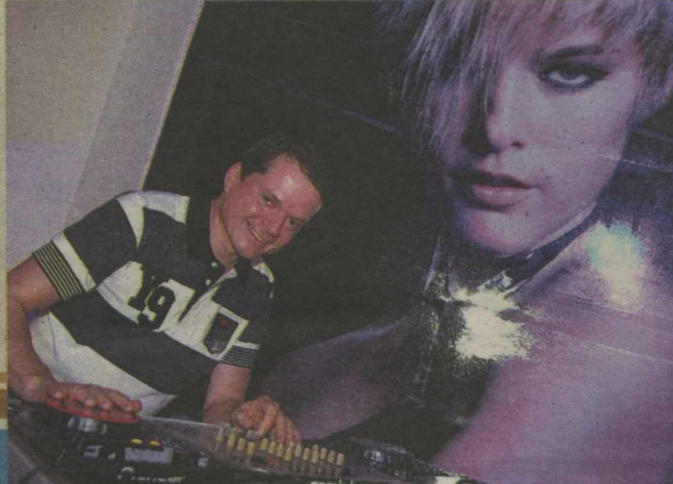

Pela night natalense...

Animando a todos, sempre, o super deejay Luiz Couto...

Canindé Soares/Divulgação/D.A Press



Já Suzana Schott e Jaime Ubarana aproveitando o som do bacanudo Top DJ

Arquivo Pessoal/Divulgação/D.A Press



Happy Birthday!

Parabéns para a cantora e empresária Karol Pośadzki, que aqui posa de mestre-cuca ao lado da amiga Raquel Maia: Felicidades!

Velinhas para...

● Jornalista Cibele Silveira

Principal agente da alergia doméstica	Iguaria japonesa servida empanada que leva salmão, cream cheese e cebolinha	Sair da (?): deixar alguém	Opção dos alunos da Aman	Reduzi-las é essencial para conter o aquecimento global
Extorsão sob ameaça de revelar segredo				Rato-preto (bras. NE)
			Esposa de príncipe indiano	
Árvore africana que vive mil anos		Urgente (abrev.)	Cidades	
A de Cabral foi refeita por barcos brasileiros na comemoração dos 500 anos do Brasil	Fio muito fino	Irmão religioso		A letra da região de Tocantins
De + ai	Apresentação concisa			Sul (abrev.)
Coordenar a montagem de um filme				Johnny (?), cantor
Caminho ladeado por árvores			Ficam vazias durante os jogos da Copa	
				Erva com a qual se fabricam licores
Dispersão dos judeus pelo mundo, desde quando foram expulsos da Palestina	Dupla de cantores		Intenção maldosa	
	Abalar; animar		Salto; pincho	(?) Comaneci, grande ginasta romena
Proteína insolúvel em água (Quim.)		(?) -culpa: contração		
Se, em inglês		Broche, em inglês		
Degrau, em inglês		Deslizar a mão sobre, em gesto de carinho		
			Molécula-irmã do DNA	Dora Briá, brasileira campeã de windsurfe
Período em que se iniciou a vida na Terra	(?) na garganta: sensação de angústia		Material de acabamento da costura	

oito erros

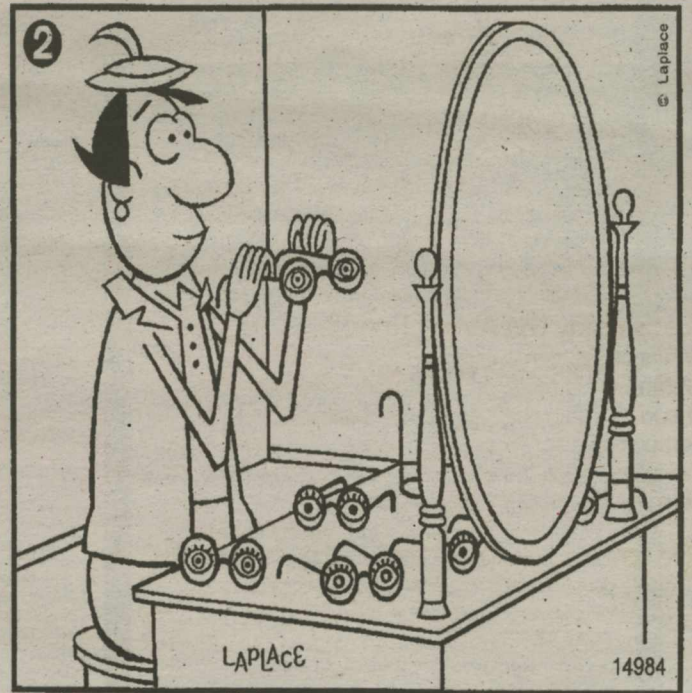
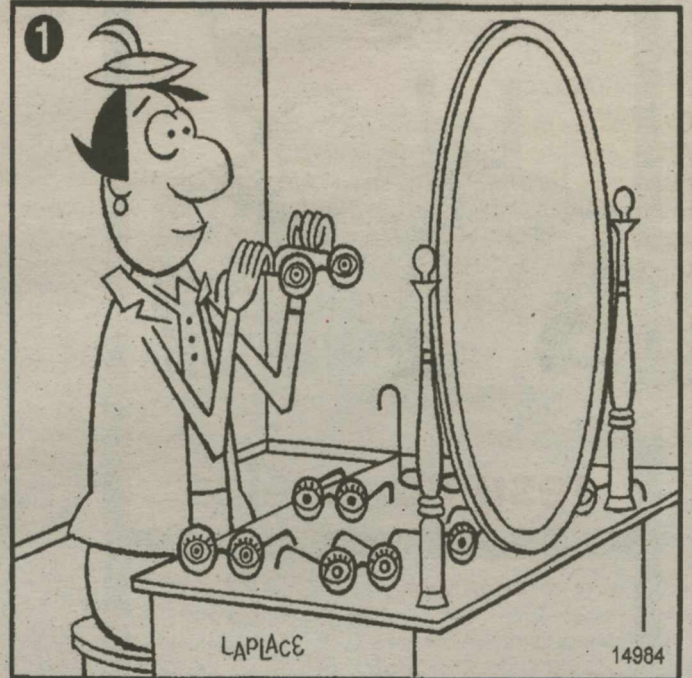

SOLUÇÃO: 1- Pulseira. 2- Rodapé. 3- Haste do óculos na mesa. 4- Lente do óculos atrás do espelho. 5- Perna da mesa. 6- Detalhe do suporte do espelho. 7- Orelha. 8- Parte de trás do casaco do homem.

Sudoku

	4							5
	3	5			7			9
						2		
	5			1	9		7	
				5	4			6
	1	6	8	7				
				6				2
8		2	1		5			

RESPOSTAS

E	C	A	C	H	A	N	T	A	G	E	M
B	A	O	B	A	R	R	A	N	I	S	
R	O	T	A	U	R	B	E	S			
F	I	R	E	I	S						
D	I	R	I	G	I	R	O	E			
A	L	E	A	R	U	A	S				
D	I	A	S	P	O	R	A	L	L	D	
D	U	O	M	A	F	E					
A	E	M	P	I	N	C					
G	L	O	B	U	L	I	N	A			
I	F	A	L	I	S	A	R				
S	T	A	I	R	O	T	D	B			
A	N	O	A	V	I	O					
P	R	E	C	A	M	B	R	I	A	N	O

1	7										
4	1	3	8	5							
6	4	1	3	8	9	2					
5	6	9	1	7	6	9	2				
3	5	2	9	4	8	7	3	8	2	5	1
8	7	2	4	8	7	3	6	1	9	8	7
4	6	9	7	3	6	1	5	2	4	9	3
2	5	3	6	1	5	2	4	9	3	6	
7	8	1	6	8	7	2	5	4	9		
3	1	6	8	7	2	5	4	9			
5	7	4	9	6	3	1	2	8			
8	9	2	1	4	5	7	6	3			

Livros de passatempos
COQUETEL
Novos lançamentos. Nas bancas.

COQUETEL
ATITUDE SAUDÁVEL
www.coquetel.com.br



RODRIGO HAMMER
primeirafila.rm@dabr.com.br

cinema \\\

primeirafila

Em cartaz

Os dias de Guerra Fria andam sendo revisitados por Hollywood, a julgar por um dos lançamentos da semana. Estrelado por Angelina Jolie, com direção do habilidoso Phillip Noyce, o thriller *Salt* põe na tela diversas referências a antigas fitas de espionagem como a série *007* e até mesmo elementos do suspense hitchcockiano mais batido. Até que o argumento, a primeira vista, convence: como agente da CIA, Evelyn Salt (Jolie) jura fidelidade ao país, mas sua lealdade será testada quando um desertor a acusa de ser espiã da Rússia. *Salt* sai em fuga, usando todas as habilidades que possui e os anos de experiência acumulados, para provar inocência. Saudado por críticas benevolentes no período da estreia norte-americana, o fil-

me angariou a simpatia do público e não demorou a mostrar que "criatividade", até certo ponto, é critério subjetivo quando posto em prática pelas leis de Marketing do Cinemão. Execrado pela imprensa brasileira, o drama psicológico *Insolação* mereceu a sessão diária do Cinemark às 14h. Dirigido a quatro mãos por Felipe Hirsch e Daniela Thomas, ganhou comentários tão "entusiasmados", como o que se segue: "*Insolação* é, assim, pessoal demais, Cinema de umbigo, para público restritíssimo, com texto apaixonado pelo texto, cuja única relação com o todo é o tema central - dividido entre os protagonistas numa relação à la Contos de Canterbury, num quiosque ao ar livre" (www.omelete.com). Claro que o reduzidíssimo público adepto de exercícios intelectualóides do gênero, não vai deixar passar em branco. Problema dele.



Nas garras da polícia, Angelina "Salt" Jolie chega hoje às telonas

www.orangedvd.com/Reproducao-da-internet

DVDs

SHOW



Amargo Regresso
(Coming Home - EUA - 1978)
Distribuição: Metro Goldwin Mayer

De um roteiro que em mãos inábeis poderia se transformar num dramalhão choramingas, o hoje admirado Hal Ashby compôs um dos mais contundentes libelos sobre a Guerra do Vietnã. Jane Fonda interpreta Sally Hyde, mulher de oficial enviado ao conflito que em sua ausência se apega a ex-combatente paraplégico (Jon Voight, soberbo). Sensação no Oscar de 1979, *Amargo Regresso* até hoje emociona.

HORRORSHOW



Ela é Demais Para Mim
(She's Out Of My League - EUA - 2009)
Distribuição: Paramount Pictures

Essa comédia salobra reúne tudo o que você já se fartou de ver no tradicional besteirol americano: patricinha gata, nerd complexado que cai em suas graças e a costureira turma de amigos atoleimados para atralhar. Esgotado, o gênero tem um dos momentos mais vexatórios da última safra, cujo happy-end "tirado à fórceps" numa patética sequência de aeroporto, soterra de vez as pretensões.

OLHO NA TELA

Difícil de engolir ante os espectadores que já admiram o original sueco de longa data, a desnecessária versão norte-americana para *Deixa Ela Entrar* repete a cartilha de remakes como *O Silêncio do Lago* e *Diabolique*, dilapidados pela ganância dos estúdios. Detalhe: "spoilers" na Web adiantam que se trata de cópia fidelíssima ao original. Mas pra quê?

famosos

Sexo é melhor

Fernanda Lima (foto), que lançou, esta semana, no Rio de Janeiro, uma linha de roupas, disse que não faz o estilo da multimulher. Casada com o ator Rodrigo Hilbert e mãe dos gêmeos João e Francisco, a apresentadora afirmou: "Cada vez mais tenho certeza que não dá para ser uma multimulher. Eu tenho que focar". E completou, em tom de brincadeira, ao site *Ego* ao ser indagada sobre qual das facetas se dava melhor: "A coisa que faço melhor é sexo." Fernanda também falou sobre a final do 'Dança dos Famosos', do *Domingão do Faustão*, do qual participou como jurada. Para ela, Sheron Menezes, que perdeu para Fernanda Souza, não levou o prêmio por falta de talento, mas pelo jeito de ser. "Sheron era minha favorita, dançava muito. Acho que ela perdeu muito em função do temperamento dela, não desmerecendo a Fernandinha, que também dança muito", disse.



Pedro Paulo Figueiredo/CZN

Momento de homenagem

A atriz Cissa Guimarães, acompanhada de amigos e parentes, participou, na madrugada de ontem, de uma homenagem ao seu filho, o músico Rafael Mascarenhas, de 18 anos, no túnel Acústico, no Rio de Janeiro, local onde o rapaz morreu atropelado quando andava de skate. Amigos de Rafael, com o qual tinham uma banda, tocaram e o pai de Rafael, o músico Raul Mascarenhas, fez uma homenagem com o saxofone. Durante a cerimônia, Cissa Guimarães, emocionada e chorando muito, também escreveu para o filho em um dos muitos painéis que o homenagearam. Ela disse que é agradecida por ter sido mãe do jovem. A atriz vai voltar aos palcos, em 5 de agosto, com a peça *Doidas e santa*. Os irmãos de Rafael, Thomaz e João, também usaram o grafite para lembrar o músico.

Tá dentro Tá fora

A família de Jair (André Gonçalves), em *Escrito nas estrelas* (Globo). Por conta de mais uma armação do malandro, a mulher e a sogra acabaram pagando o pato. E ele ainda envolveu o sogro. Confusão à vista.

Novela é novela, mas uma pergunta que não quer calar: se Jofre (Murilo Grossi) quer se livrar de Gilmar (Alexandre Nero) por que não aproveitou a deixa com a abordagem da polícia, em *Escrito nas estrelas*?



Marcio de Souza/TV Globo

Falso testamento

Clara (Mariana Ximenes) vai aprontar novamente em *Passione* (Globo), tão logo consiga afastar todos da casa de Totó (Tony Ramos). No próximo capítulo, Agostina (Leandra Leal) virá para o Brasil, trazendo o filho. Gemma (Aracy Balabanian) e Alfredo (Miguel Roncato) viajarão para a Suíça, onde ela vai fazer tratamento médico e Adamo (Germano Pereira) se mandou de casa para morar com Francesca (Marcella Valente). A vilã, então, conseguirá arrancar do marido a desejada assinatura. Ela mente que a papelada é para regularizar sua matrícula no curso de artes. Mas, a verdade é que ela já encomendou um falso testamento em que Totó a beneficiará em tudo.

CASO BRUNO

Inquérito concluído

Polícia mineira deve apresentar hoje detalhes da investigação sobre o desaparecimento de Eliza Samudio

A Polícia Civil de Minas Gerais encerrou ontem o inquérito que investiga o sequestro e suposto assassinato da modelo Eliza Samudio, 25 anos, ex-amante do goleiro Bruno Fernandes de Souza. Ela está desaparecida desde o início de junho. A conclusão das investigações será apresentada hoje, pelo delegado Edson Moreira, chefe do Departamento de Investigação de Homicídio. O inquérito será encaminhado para o promotor Gustavo Fantini do Ministério Público de Contagem (MG). Entre os crimes estão formação de quadrilha, sequestro, cárcere privado, homicídio e ocultação de cadáver. Para Moreira, não há dúvidas de que o atleta é o mandante do crime.

Na manhã de ontem, o pai de Eliza, Luiz Carlos Samudio esteve no Departamento de Investigações da Polícia Civil e disse estar satisfeito com o trabalho da polícia e acredita que a justiça será feita. Ele afirmou ainda que não vê falhas nas investigações. Acompanhado do advogado, Sérgio Barros, Luiz Carlos reforçou que pretende entrar com ação judicial contra o governo do Rio de Janeiro, por acreditar que o Estado tenha sido responsável pela morte da filha. Ele criticou o fato da modelo não ter recebido a pro-

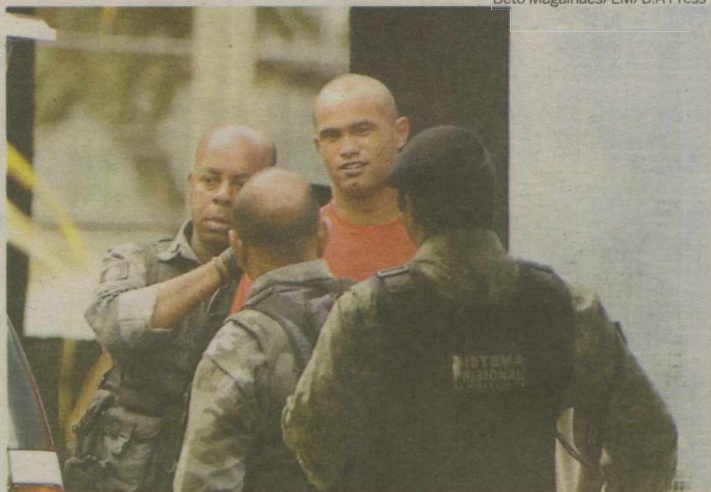

Goleiro teve os cabelos raspados e queimados dentro do presídio

teção adequada quando fez as primeiras denúncias contra o goleiro.

Luiz Carlos disse ainda que vai processar o defensor de Bruno, Ércio Quaresma, pelas declarações de que Eliza pode estar viva e por ter incluído a jovem como testemunha no processo referente ao sequestro e lesão corporal contra a filha, no Rio, em 2009. Ele afirmou ainda querer que o Flamengo deposite em juízo o dinheiro que o clube supostamente deve a Bruno. Quaresma disse que o jogador teria cerca de R\$ 1 milhão em salários atrasados.

Careca

O goleiro Bruno teve o cabelo raspado na manhã de ontem, na Penitenciária Nelson Hungria. Segundo informações da Secretaria de Estado de Defesa Social de Minas Gerais, o próprio jogador fez o corte. Os pedaços de cabelo cortados

foram queimados, por um agente penitenciário, dentro da cela na frente do goleiro. O procedimento foi feito para evitar que o material fosse utilizado em uma análise de um exame de DNA.

Quem também teve o cabelo raspado, foi o amigo de infância de Bruno, Luiz Henrique Romão, o Macarrão. Os outros quatro homens presos por suspeita de envolvimento no desaparecimento de Eliza Samudio, Marcos Aparecido dos Santos, o Bola; Wemerson Marques, o Coxinha; Flávio Caetano; e Elenilson Vitor da Silva, já haviam raspado o cabelo. Ainda de acordo com a secretaria, o procedimento de corte de cabelo é padrão. Todos os presos quando entram no sistema prisional tem que cortar o cabelo. Como Bruno e Macarrão estavam com o cabelo curto, quando foram presos, o procedimento só foi feito nesta quinta-feira.

Zico não deve mais testemunhar

O advogado Ércio Quaresma, que defende o goleiro Bruno Fernandes, afirmou que deve desistir de chamar Zico para testemunhar na defesa do goleiro no processo que Eliza Samudio moveu contra o atleta por sequestro e agressão, supostamente ocorridos em outubro de 2009. O diretor de futebol do Flamengo havia sido indicado como testemunha e afirmou que poderia depor sem problemas, mas não deve ser chamado, já que passou poucos dias com o goleiro e não poderia contribuir muito na elucidação do caso.

O advogado de Bruno ainda criticou o promotor Eduardo Paes,

do Ministério Público do Rio de Janeiro, que disse que ia contestar as testemunhas indicadas no processo, que incluem a própria Eliza, além dos jogadores Adriano e Wagner Love. Segundo o promotor, "é, no mínimo, falta de sensibilidade constar no rol de testemunhas o nome da Eliza". Ele afirmou ainda que viu nessa indicação uma manobra da defesa para atrasar o processo.

Já a delegada de prerrogativas da OAB, Cíntia Ribeiro afirmou que vai gerar um relatório sobre as informações desconstruídas relativas à presença, ontem, no Departamento de Investigações, dos acusados no sequestro e sus-

posto assassinato de Eliza Samudio. O delegado que preside o inquérito, Edson Moreira, afirmou que os investigados seriam identificados criminalmente.

Este processo deveria ser acompanhado pela OAB, no entanto Cíntia Ribeiro não foi avisada. Ela chegou mais tarde ao DI, quando a Polícia Civil desmentiu que estava sendo feita a identificação dos presos. Segundo a Assessoria da PC, os envolvidos apenas preencheram um cadastro de vida pregressa. A delegada vai apresentar as observações ao presidente da OAB, que fará uma análise sobre a regularidade ou não dos processos aos quais os presos foram submetidos.

PELO BRASIL

CASO LATINO

Processo é detalhado

O Tribunal de Justiça de Minas Gerais, por meio de nota, deu detalhes sobre o processo contra o cantor Latino (foto). Segundo o tribunal, foi expedida, em junho de 2010, uma carta precatória para que o cantor apresente, em 10 dias, resposta por escrito sobre a acusação que lhe é feita na Comarca de



Theobald/Agencia

Aiuruoca (MG). Segundo o TJMG, tramita, em segredo de Justiça, uma ação penal contra o artista. Ele é acusado de manter, mediante violência, relações sexuais com uma menina de 13 anos de idade.

DINHEIRO

Envio fica mais fácil

O Conselho Monetário Nacional aprovou ontem medida que pode facilitar o envio de recursos financeiros de famílias que têm filhos estudantes no exterior. Voto aprovado pelo conselho reconhece como de interesse do governo brasileiro a constituição do Ban-

co Western Union do Brasil e de corretora com o mesmo nome. O Banco Western Union do Brasil já atuava em conjunto com o Banco do Brasil e passará, se a medida for aprovada pelo presidente Luiz Inácio Lula da Silva, a trabalhar diretamente com esse tipo de atividade no país. A medida também valerá para as pessoas que queiram fazer remessas de recursos ao exterior e não compromete a parceria já existente entre o Western Union e o Banco do Brasil.

CASO RAFAEL

Policiais se negam a depor

Os policiais militares acusados de pedir propina ao estudante Rafael Bussamra, motorista que confessou atropelar o músico Rafael Mascarenhas, se recusaram a prestar depoimento à polícia ontem. O cabo e o sargento disseram ainda que só vão falar sobre o

caso em juízo. Os dois PMs contaram à delegada responsável pelas investigações, Bárbara Lomba, da 15ª DP (Gávea), que não perceberam nenhuma movimentação estranha no túnel na madrugada quando ocorreu o acidente. A delegada revelou que pretende encerrar o inquérito em 20 dias e ainda aguarda provas e laudos para indiciar o motorista Rafael Bussamra. Segundo ela, o estudante pode responder por homicídio culposo ou doloso.

PERNAMBUCO

Notebooks recuperados

Policiais civis da Delegacia de Bezerras, no Agreste do estado de Pernambuco, recuperaram um caminhão roubado com mais de 700 notebooks. A carga, que está avaliada em cerca

de R\$ 1 milhão, foi roubada na última terça-feira, no município de Palmares, Zona da Mata Sul do estado. No interior de um galpão, os policiais encontraram diversos produtos, como utensílios domésticos, peças de automóveis, brinquedos e roupas, todos provenientes de crimes anteriores. A ação policial foi realizada na noite de quarta-feira, mas o resultado só foi divulgado ontem.

Uribe "deplora" fala de Lula

Presidente colombiano lamentou comentários feitos pelo brasileiro sobre a crise vivida com a Venezuela

Bogotá (EFE) - O governo do presidente colombiano, Álvaro Uribe, disse ontem que "deplora" o fato de o presidente Luiz Inácio Lula da Silva ter se referido à crise com a Venezuela como "um caso de assuntos pessoais" e ter ignorado a "ameaça" que representa a presença de guerrilheiros no país. Uribe lamentou que Lula, "com quem cultivamos as melhores relações, tenha se referido a nossa situação com a República Bolivariana da Venezuela como se fosse um caso de assuntos pessoais", afirma um breve comunicado da Presidência.

O texto acrescenta que o Brasil ignora assim a "ameaça que a presença dos terroristas das Farc representa para a Colômbia e o continente" na Venezuela, e ressalta que Lula "desconhece" os esforços do governo de Uribe "para

buscar soluções através do diálogo" com seu país vizinho. "Repetimos com todo respeito ao presidente Lula e ao governo do Brasil que a única solução que a Colômbia aceita é que não se permita a presença dos terroristas das Forças Armadas da Colômbia e do Exército de Libertação Nacional em território venezuelano", conclui o comunicado.

O pronunciamento de Uribe é uma resposta aos comentários feitos na quarta-feira por Lula, que disse que, na sua opinião, "não há conflito" além do "verbal" na crise colombo-venezuelana. Lula defendeu também que é necessário "ter paciência" e "calma" até o dia 7 de agosto, quando Uribe entregará o cargo ao seu sucessor, Juan Manuel Santos.

O pronunciamento do governo de Uribe aconteceu horas antes do começo da cúpula de chanceleres da União de Nações Sul-americanas (Unasul) em Quito. A reunião foi convocada para tratar da crise colombo-venezuelana. A cúpula, convocada pelo Equador, que é o presidente temporário da Unasul, pretende analisar a crise co-

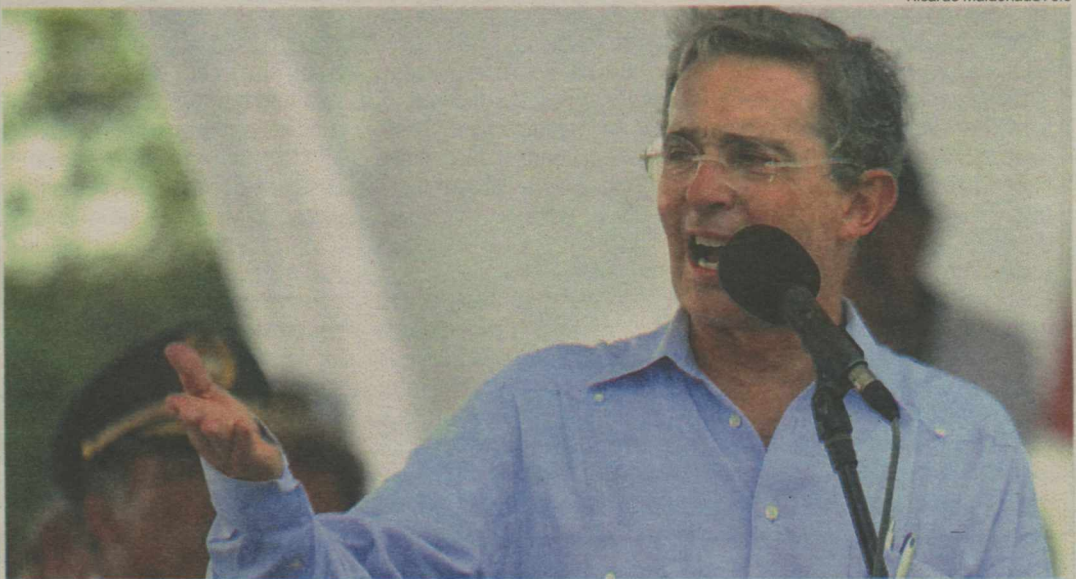

Ricardo Maldonado /efe

Álvaro Uribe ressaltou que o governo brasileiro ignora a ameaça que a presença das Farc representa para a Colômbia

lombo-venezuelana gerada por causa das denúncias do governo de Uribe sobre a suposta presença de chefes guerrilheiros das Farc e do ELN na Venezuela. Essas denúncias levaram o presidente venezuelano, Hugo Chávez, a romper há uma semana as relações com a Colômbia, que já estavam congeladas há um ano.

Silêncio

Lula se absteve de responder ao pronunciamento de seu colega colombiano. O chefe de Estado do Brasil "tomou conhecimento das declarações (de Uribe) e não considera apropriado que elas sejam respondidas", disse Marcelo Baumbach, porta-voz da Presidência. Baumbach acres-

centou que Lula não pretende modificar sua agenda para a próxima semana, que inclui uma visita a Caracas no dia 6 de agosto, a participação de um jantar com Uribe nessa mesma noite em Bogotá e a participação da posse de Juan Manuel Santos como novo presidente da Colômbia no dia 7.

FRANÇA

Maior infanticídio da história do país

Paris (EFE) - Os moradores de Villers-au-Tertre, ao norte da França, nunca suspeitaram, até ontem, que uma discreta mãe de família de 45 anos pudesse ser responsável pela morte por asfixia de seus oito filhos recém-nascidos. Supostamente ela assassinou e escondeu as crianças ao longo de mais de uma década. Se os fatos forem comprovados, será o maior infanticídio da história da França.

Dominique Cottrez foi acusada ontem pela Promotoria de Douai e pode ser condenada a prisão perpétua se as análises médicas e psiquiátricas confirmarem que ela estava consciente e era responsável por seus atos. Seu marido, Pierre-Marie Cottrez, sobre o qual recaíram as suspeitas inicialmente, foi colocado em liberdade sem acusações, na qualidade de testemunha assistida, uma figura jurídica entre a simples testemunha e o acusado.

Os investigadores consideram que ele não se deu conta que en-

tre 1989 e 2006 sua mulher - que descreve como alguém de "forte corpulência" - ficou grávida oito vezes, assassinou os bebês recém-nascidos e enterrou e escondeu os cadáveres em sacos plásticos. Ao menos esse é o testemunho que a acusada prestou aos investigadores, explicou o promotor do caso, Eric Vaillant. Ele precisou que o marido não foi acusado, contrariando as primeiras informações da promotoria.

Vaillant acrescentou que a acusada, mãe de duas filhas que nasceram antes dos supostos infanticídios, declarou que sabia "perfeitamente quando estava grávida". "Ela explica que não queria mais filhos e que não queria ver um médico" para que lhe receitasse um método anticoncepcional, disse o promotor, que acrescentou que a suposta assassina teve problemas em seu primeiro parto devido a sua "forte corpulência", por isso que evitava buscar ajuda médica para evitar ficar grávida.

**NÓS MUDAMOS,
MAS CONTINUAMOS DO SEU LADO.**

Central de Atendimento:
4009 0220

Nova Loja
Av. Tomaz Landim, 1042
Sede do Diário de Natal

Nossos endereços:

Av. Deodoro, 454A, loja 7, Cidade Alta Av. Bacharel Tomaz Landim, 1042, Jardim Lola
Aberta de seg. a sex. das 8h às 19h, sábados das 8h às 12h São Gonçalo do Amarante (nova sede do Diário de Natal)
Tel.: 84 3201 8568 Aberta de seg. a sex. das 8h30 às 17h30 - Tel. 84 3084 8170

LOJAS DE ANÚNCIOS E ASSINATURAS
DO DIÁRIO DE NATAL

DIÁRIO de NATAL

www.diariodenatal.com.br

"A liberdade será eternamente o elemento necessário ao progresso humano."
(in "A Lição Eslava")



ASSIS CHATEAUBRIAND

Normas de defesa

O presidente Luiz Inácio Lula da Silva sancionou a lei que modifica o Estatuto do Torcedor e criminaliza a violência nos estádios brasileiros. O texto também pune a venda ilegal de ingressos e a manipulação do resultado das partidas. Aprovado pelo Congresso Nacional, o novo dispositivo legal determina que as torcidas organizadas realizem cadastro atualizado de seus integrantes, passando a responder pelos seus atos. Além disso, estádios com capacidade superior a 10 mil pessoas terão de manter uma central técnica de informações para monitorar o público por imagem - antes, a obrigação era apenas para as arenas com capacidade acima de 20 mil lugares.

"É importante não apenas para o torcedor conhecer as regras, mas para a economia do futebol", disse o ministro dos Esportes, Orlando Silva. O texto também estabelece condições de acesso e permanência das pessoas nos estádios, como não portar cartazes com mensagens ofensivas, não

utilizar fogos de artifício e não entoar cânticos discriminatórios (racistas ou xenófobos). Caso essas condições não sejam respeitadas, haverá a impossibilidade de ingresso do torcedor ao recinto esportivo, ou, se for o caso, o seu afastamento imediato do local, sem prejuízo de outras sanções administrativas, civis ou penais eventualmente cabíveis.

Observa-se que, no papel, a lei sancionada pelo presidente Lula tem tudo para dar certo. Há que torcer para que dê certo, mas, num país continental como o Brasil, com o futebol jogado em todos os seus quadrantes e submetido às mais diferentes condições físicas dos locais de jogos e recursos dos clubes, fica difícil acreditar que a execução dessa legislação possa dar resultado sempre positivo. Uma coisa é o poder público agir no Recife, em São Paulo, Rio de Janeiro, Belo Horizonte ou Porto Alegre e Curitiba e outra é fazê-lo, com a mesma competência, numa cidade de porte médio ou pequena no interior do país.

Será preciso que todos os entes envolvidos, nas três esferas de poder (União, estados e municípios), atuem em sintonia fina, e isso não tem sidovisto nos últimos anos. Houve, sim, medidas imediatistas, diminuindo-se a capacidade dos estádios, como foi o caso do Mineirão, que em seus tempos de ouro acolheu mais de 100 mil espectadores em jogos importantes e, hoje, pode receber pouco mais de 60 mil.

A lei sancionada prega que, caso a torcida organizada promova tumulto, poderá ser impedida de acompanhar os jogos por até três anos. A pena para o torcedor que provocar tumulto ou portar instrumentos que possam servir para a prática de violência varia de um a dois anos de reclusão e multa. Já os casos de fraude do resultado das competições estão submetidos à pena de dois a seis anos de reclusão e multa. E o fornecimento, desvio ou facilitação da distribuição de ingresso para venda por preço superior também passam a ser crimes.

cartas redacao.rn@dabr.com.br

Para enviar sua opinião para a seção CARTAS, escreva para o e-mail ou envie correspondência para o seguinte endereço:

DIÁRIO DE NATAL / REDAÇÃO

Av. Bacharel Tomaz Landim, 1042 - Jardim Lola. CEP 59104-000 S. G. do Amarante - RN

Privilégio indevido

Um avião pertencente ao estado de Minas Gerais, para uso da Polícia Civil, se deslocou para o Rio de Janeiro no sentido de escoltar um suspeito de um crime bárbaro. Domingo, dia 17.07.10, em um programa de rede nacional, determinada emissora mostrou imagens e palavras gravadas dentro desta aeronave. Sou totalmente a favor da liberdade de imprensa, que deve informar ao povo os temas de interesse geral, mas será que isso é lícito? Com a palavra, o MPF. **Gustavo Guerra**, por e-mail.

Riso maroto

É cruel termos de aguentar, até outubro, o sorriso maroto dos políticos espalhados pelos quatro cantos da cidade. Diante de tanta sordidez é de se imaginar que eles estão rindo da nossa ingenuidade, ou de contentamento diante da moleza que os esperam, se eleitos. **Gesner Capistrano Lins da Cunha**, por e-mail.

Falta de respeito

O número de problemas com bagagens já é igual ao do ano passado. O passageiro que utiliza aviões nesse país é tratado como cida-

dão de segunda classe, além dos transtornos de aeroportos lotados, vôos cancelados e atrasos, o número de problemas com bagagens continua aumentando. A ex-ministra do Turismo e agora candidata ao Senado por São Paulo, Marta Suplicy, em 2007 no auge da crise mandou o passageiro relaxar e gozar. Passados três anos as coisas só pioraram, a Anac não dá conta de fiscalizar, nem a Infraero e muito menos o ministério da Defesa toma alguma providência (quem não se lembra da declaração de Nelson Jobim, prometendo cadeiras mais largas?). Ao passar pelo raio-x, as malas com conteúdo interessante são retiradas, abertas e seus objetos são roubados, sem contar aquelas malas que desaparecem para sempre. É inaceitável que de um local onde só deveriam estar funcionários qualificados esteja também a quadrilha que rouba bagagens. Daqui a pouco a candidata se elege senadora, o ministério da Defesa e Anac trocam de mãos, mas o transtorno sofrido pelos passageiros só tende a aumentar. As companhias, nada a dizer, pois o ressarcimento é tão ínfimo que elas pouco se importam com os roubos. Quem sabe quando sumir a mala de um parlamentar com todos seus pertences a lei não muda??? **Izabel Avallone**, por e-mail.

CHARGE



DIÁRIO de NATAL

Presidente GLADSTONE VIEIRA BELO
Vice-Presidente JOEZIL BARROS
Diretor Geral GUILHERME MACHADO

Diretor Institucional
Miguel Jabour

Editora Executiva
Juliska Azevedo

ENDEREÇO:

Av. Bacharel Tomaz Landim, 1042 - Jardim Lola, São Gonçalo do Amarante - RN - CEP: 59104-000 - PABX: 0xx84 4009.0166

Sucursal
São Paulo (SP): 0xx11
3045.4921
Rio de Janeiro (RJ): 0xx21
2263.1945

Representantes
Distrito Federal: 0xx61
3201.0071
Ceará: 0xx85 3264.0576
Pernambuco: 0xx81
3326.7188

D.A Press Multimídia
Atendimento para venda e pesquisa de imagens: Pessoalmente: segunda a sexta, das 10h às 14h. Email e telefone: segunda a sexta, das 10h às 22h / sábados e feriados, das 12h às 18h. Email: dapress@dabr.com.br. Telefones: (61) 3214.1575 / 1582 Fax: (61) 3214.1583

COMO ENTRAR EM CONTATO COM O DIÁRIO DE NATAL
Redação: 0xx84 4009.0150 / Circulação: 0xx84 4009.0220 / Marketing: 0xx84 4009.0181

MARKETING 4009-0181
ADMINISTRAÇÃO 4009-0166

BALCÃO DE ANÚNCIOS:
Av. Deodoro, Lj. 7, Galeria Solar - Cidade Alta - 3201-8568

ASSINANTE
Capital 4009-0220
Interior 4009-0220
COMERCIAL 4009-0174 / 4009-0176
CLASSIFICADOS 4009-0200

VENDA AVULSA
Telefone 4009-0236
Rio Grande do Norte R\$ 1,00
Outros Estados R\$ 3,30



DIÁRIOS ASSOCIADOS



ANJ ASSOCIAÇÃO NACIONAL DE JORNALISMO

O Atheneu como referência

Eugênio Parcella

eugenio.parcella@diggi.com.br

Nas últimas duas vezes em que o mestre Paulo Freire esteve no Rio Grande do Norte, fazendo palestras no auditório da ETFRN (atual IFRN), em ambos os momentos repetiu o mesmo pedido para uma plateia formada basicamente de educadores: resgatem o Atheneu. A frase ficou na minha memória, assim como o olhar do educador para o mar de Areia Preta, enquanto deliciava uma cachacinha antes do almoço. Agora, às vésperas de mais uma eleição, no meio da realização do encontro da SBPC em Natal, relembro o pedido do maior educador do Brasil.

Em outro momento, numa conversa com o promotor de educação do Ministério Público do Estado, Raimundo Silvío, perguntei qual escola pública estadual ele destacaria como referência. Profissional comprometido com a melhoria da qualidade do ensino, fiquei chocado quando me respondeu que, à exceção do IFRN, que é federal, não conhecia um estabelecimento de ensino público com padrões de eficiência e eficácia comprovados, o que só vem a corroborar com o que as pesquisas apontam para o ensino potiguar.

É fato, parodiando o apresentador de telejornal Boris Casoy, a educação pública no RN é uma vergonha, e nem a propaganda oficial consegue maquiar os indicadores, pois todos os pais e estudantes estão vivenciando e vendo o quadro negro em que foi transformado o ensino. E aí, construindo uma ponte entre o discurso de Paulo Freire e de Raimundo Silvío, chegamos à conclusão de que precisamos de referências na educação pública, instituições que possamos mostrar com orgulho, como um exemplo para as demais do que pode ser feito. O Atheneu, até por sua grande história, reúne as condições necessárias para este papel.

Daí vem uma primeira provocação: onde estão os seus ex-alunos, que hoje ocupam valorosos cargos no Governo ou em instituições privadas, e tiveram seus alicerces intelectuais levantados em boa parte no Atheneu, com professores como Câmara Cascudo? Será que não poderiam dar uma contribuição para o soergui-

mento dessa escola, nem que seja uma palavra só, mostrando o que foi o Atheneu para as novas gerações, que só contam com notícias ruins como jovens envolvidos com drogas ou gangues.

Sempre estudei em escola pública, onde conquistei as bases do meu conhecimento com professores comprometidos e outros nem tanto. Não fui aluno do Atheneu, mas reconheço sua força e fico chocado quando passo em frente a sua fachada e vejo centenas de adolescentes e jovens sentados, sem fazer nada, em decorrência da falta de professores, quando poderiam aproveitar o tempo livre para produzir jornais escolares, experienciar a formatação de vídeos, fazer sites, compor poesias e músicas, formar bandas, treinar modalidades esportivas, plantar rosas, construir o futuro, enfim. Além do aprendizado nas diversas disciplinas, ações extracurriculares contribuem, e muito, para o desenvolvimento humano.

Em vários municípios encontramos escolas com um valor histórico e sentimental imenso para a comunidade. Se observarmos bem, a própria localização de

muitos colégios, em frente a praça, primo à prefeitura, a igreja e a delegacia, remete ao fato da sua importância no contexto da sociedade, na formação das novas gerações. Neste sentido, defendemos que, a partir do Atheneu, sejam multiplicados mais escolas transformadas em centros de referências, fazendo este elefante andar.

A estrutura física existe e está posta. Há uma equipe qualificada de profissionais da educação (precisando ser motivada, é claro) e centenas de jovens alunos ansiosos para fazer o conhecimento - enquanto troca - fluir. Nas vésperas de mais uma eleição, os candidatos devem apresentar propostas viáveis de ação que, inclusive possam ser monitoradas pela população. Os grêmios estudantis, os conselhos escolares, os pais e os próprios alunos não podem ficar esperando as coisas acontecerem. Todos temos que colaborar neste resgate. Quem quer se comprometer?

Eugênio Parcella, jornalista, escreve a convite do Instituto de Desenvolvimento da Educação (IDE), que publica artigos neste espaço às sextas-feiras.

39 anos sem Djalma Maranhão

Alexandre de Albuquerque Maranhão
Historiador

Foi o único prefeito de Natal que fez a aproximação da máquina administrativa com a realidade social e econômica da cidade. Aveso ao autoritarismo, Djalma Maranhão estimulou a participação de trabalhadores, empresários e intelectuais nas duas ocasiões em que esteve à frente do Executivo municipal de 1956 a 1959 e de novembro de 1960 a 2 de abril de 1964.

Sua principal meta administrativa foi trabalhar para o bem estar da coletividade com lisura, transparência, dinamismo e honestidade. Semanalmente prestava contas à população através de um programa radiofônico e de boletins informativos aos contribuintes de responsabilidade da Secretaria Municipal de Finanças. Nestes, estava lá escrito: "o dinheiro arrecadado do povo por meio de impostos deve reverter a esse mesmo povo como benefícios e melhoramentos de uso comum. Vossa Senhoria, como contribuinte da Fazenda Municipal, tem o direito de saber o destino dado ao seu dinheiro, acompanhando a demonstração do movimento econômico-financeiro da prefeitura".

Djalma Maranhão não hesitou em romper com as técnicas tradicionais e conservadoras das administrações públicas municipais que o antecederam. Apostou acima de tudo, no diálogo e na participação ativa da população. Enfrentou os problemas da cidade de Natal com poucos recursos financeiros, porém com criatividade, coragem, bravura e determinação. Colocou em prática um vasto plano de obras, sem ajudas de nações estrangeiras. Jamais firmou convênios do tipo "Aliança para o Progresso" com o governo norte americano, em bastante evidência naquela época. Esse tipo de "ajuda" era bastante criticado por Djalma Maranhão, que dizia ser uma ingerência dos Estados Unidos para afastar os gestores públicos na defesa das reformas de base do presidente João Goulart.

Natal precisava atingir certo grau de desenvolvimento e Djalma Maranhão não teve dúvida: investiu na educação e na democratização da cultura para solucionar os altos índices de desemprego e mortalidade infantil, a falta de espaços físicos para o lazer e acabar com o analfabetismo. Dados da prefeitura na época apontavam que o analfabetismo atin-

gia 61.254 pessoas, sendo 36.810 crianças e 24.444 adultos, numa população com cerca de cento e sessenta mil habitantes.

Com recursos financeiros escassos para construir as tradicionais salas de aulas de alvenaria, decidi pela construção de "acampamentos escolares", os quais eram galpões de trinta metros de comprimento por oito de largura, cobertos de palhas de coqueiro e chão de barro batido. A experiência de Natal que ficou conhecida como "Campanha de Pé no Chão Também se Aprende a Ler" tornou-se conhecida nacionalmente, chegando a interessar os setores educacionais de países estrangeiros, com repercussão na UNESCO e na Organização dos Estados Americanos (OEA).

Com o rápido crescimento da Campanha de Alfabetização, a prefeitura criou em 11 de fevereiro de 1963 o Curso de Aprendizizes, que ficou conhecida como "De Pé no Chão Também se Aprende uma Profissão". Milhares de pessoas tiveram acesso gratuito a cursos de corte e costura, alfabetaria, artesanato, marcenaria, sapataria, enfermagem de urgência, telegrafia entre outros. Era o caminho mais curto para a formação de mão de obra espe-

cializada de pessoas que viviam sem qualificação profissional nos bairros da periferia de Natal.

A revolução educacional e de oportunidades para o povo pobre de Natal extrapolavam os limites da capital. Cerca de quarenta prefeitos das mais variadas regiões do Rio Grande do Norte e de diferentes correntes políticas, procuraram o prefeito Djalma Maranhão em busca de apoio para assinar convênios de cooperação e assistência às suas comunidades no combate ao analfabetismo. Mas a mensagem de libertação nacional através da educação e cultura implantada por Djalma Maranhão não chegou ao interior do estado por causa do golpe militar de 31 de março de 1964 que a considerou subversiva.

Em dois de abril daquele ano, Djalma Maranhão foi deposto e levado ao cárcere do 16º Regimento de Infantaria do Exército (16 RI). Após ser transferido para outros estabelecimentos militares em Natal, Fernando de Noronha e Recife foi libertado em novembro de 1964, através de uma ordem de Habeas Corpus, do Supremo Tribunal Federal (STF). Consegue asilo político no Uruguai, onde faleceu no dia 30 de julho de 1971, na capital Montevidéu.

DIÁRIO DE NATAL na história

HÁ 67 ANOS

Sexta-feira, 30 de julho de 1943 - Ontem se realizou mais uma sessão da Primeira Semana Médica Norte-Rio-Grandense, sob a presidência do Sr. Varela Santiago, servindo de secretário o Dr. Creso Bezerra. Além dos médicos participantes têm comparecido às reuniões muitas pessoas da sociedade natalense, representantes de jornais locais e estudantes que tem engrandecido o certame científico, que é uma iniciativa da Sociedade de Medicina e Cirurgia do Rio Grande do Norte.

HÁ 50 ANOS

Sábado, 30 de julho de 1960 - Pela primeira vez na história esportiva do Rio Grande do Norte, guarnições do remo, de nossos clubes náuticos vão se exibir, no interior do Estado. Trata-se de uma iniciativa do Sport Club de Natal, que será posta em prática, amanhã, no Açude Itans, para onde já foram transportados, ontem os barcos "Iara" e "Potiguarina" de gloriosa tradição no rubro-negro potiguar e que em "pegas" sensacionais, deverão movimentar a curiosidade do mundo desportivo do município de Caicó, onde se encontra localizado o Itans.

HÁ 48 ANOS

Segunda-feira, 30 de julho de 1962 - Finalmente na noite de hoje a platéia natalense terá a grande oportunidade de presenciar a estréia dos norte-americanos campeões universitários de 1961, o famoso quadro do GRAMBLING COLLEGE. Os "coloreds" do país amigo chegaram ontem a Natal em avião Convair da Cruzeiro do Sul, num total de sete jogadores e um "coach", Fred Hobday. O adversário dos norte-americanos será a sempre excelente time da Associação Atlética Banco do Brasil.

HÁ 38 ANOS

Domingo, 30 de julho de 1972 - A australiana Kerry Wells, de 20 anos, foi eleita esta madrugada Miss Universo 1972. A brasileira Rejane Vieira da Costa foi a segunda colocada e Maria Antonieta Campoli, Miss Venezuela, a terceira. As outras duas finalistas foram as representantes de Israel e Inglaterra. Entre as 12 semifinalistas também figuravam as representantes do Peru, Estados Unidos, Índia, Filipinas, Japão e Bélgica.

HÁ 29 ANOS

Quinta-feira, 30 de julho de 1981 - O Príncipe Charles casou-se ontem com Lady Diana Spencer na Catedral de São Paulo, em Londres, em meio a pompas que transformaram o nupcial no "casamento do século", acompanhado por quase um milhão de ingleses e visto pela televisão por um bilhão de pessoas em todo o mundo. O ato religioso foi oficiado pelo Arcebispo de Cantuária Robert Runcie.



PARA ANUNCIAR LIGUE: 4009-0200

TURISMO

Como os nova-iorquinos

Mariana Ceratti/CB/D.A Press

Roteiro que percorre Brooklyn, Bronx e áreas recém-revitalizadas é perfeito para quem quer fugir dos guias

Raphael Velede e Grasielle Castro

Você já conhece Nova York. Mesmo que nunca tenha tirado os pés do país, você já deve ter visto tantos filmes e seriados que têm a cidade como cenário que a Quinta Avenida e a Estátua da Liberdade tornam-se quase tão familiares. O destino recebe, por ano, mais de 10 milhões de turistas, quase o dobro do número de viajantes que vêm ao Brasil. E a maioria dessas pessoas fica só no roteiro clássico, somando o Empire State Building, a Wall Street, a busca por ofertas ou por produtos inexistentes no Brasil e a ida a dois ou três museus.

Esta reportagem convida você a tentar algo novo e conhecer uma Nova York diferente. Claro, é essencial e prazeroso visitar os principais pontos da maior cidade turística dos Estados Unidos, importantíssimo polo varejista e cultural. Mas o texto sugere outras histórias para contar depois das férias e imagens diferentes para guardar no álbum (ou no computador). O roteiro é bacana principalmente para quem tem mais tempo para ficar na cidade ou para quem já veio antes e quer conhecer a Nova York dos nova-iorquinos.

Nova York é uma cidade ótima



Cruzamento em Williamsburg, no Brooklyn: área reúne lojas e vida noturna com jeito descolado

para conhecer a pé. E, para distâncias maiores, andar de metrô. O meio de transporte, com seus mais de mil quilômetros de trilhos distribuídos em 26 linhas e passando por 468 estações, é o único no mundo que funciona 24 horas por dia durante todo o ano. Fundamental para a cidade que não dorme, ele leva o passageiro (são 5 milhões por dia) virtualmente a qualquer ponto por US\$ 2,25 a passagem. E é muito simples de usar.

Você provavelmente tem um mapa das linhas no seu guia de Nova

York. Mas, precisando, é só pedir um nas cabines das estações. É de graça. Basta chegar e dizer "Can you give me a map?". Nova York é uma cidade planejada e baseia-se pela rosa dos ventos. Basta ficar atento ao norte, sul, leste e oeste. Persistindo alguma dúvida, é só consultar o sistema de mapas do Google (maps.google.com), preencher os campos de origem e destino, que o programa vai detalhar todo o itinerário. Se a ideia é andar bastante de metrô, o melhor é comprar um bilhete ilimitado, que dá

direito a andar de ônibus e no ferry para Staten Island. O de uma semana sai por US\$ 27.

Outra grande jogada é evitar os lugares da moda. Nova York tem milhares de restaurantes e a concorrência atíca a qualidade. Em vez de procurar no seu guia convencional, pesquise a página do Zagat (www.zagat.com). Útil e bem-humorada, a publicação faz contraponto com o Guia Michelin. Leva em conta não a sofisticação, mas a praticidade, a qualidade e o preço.

DESLOCAMENTOS

A seguir, leia algumas dicas para ir dos três principais aeroportos de NYC ao hotel sem precisar pegar táxi.

Se você chega pelo JFK

A principal opção é pegar o AirTrain, que tem três conexões com os demais trens e metrô que percorrem Nova York: a All Terminals Route, a Howard Beach Route e a Jamaica Station Route. Acesse o site www.airtrainjfk.com para descobrir a rota que melhor o atende.

Se você chega por La Guardia

É possível ir de ônibus para Manhattan. A linha é a M60, que liga o aeroporto ao cruzamento da 106th Street com a Broadway — e, no caminho, conecta-se com linhas de trem, metrô e ônibus. Para saber o caminho a seguir, acesse mta.info/nyct/bus/schedule/manh/m060cur.pdf.

Para uma viagem mais confortável, dá para pegar o serviço de vans do Go Airlink Shuttle (www.goairlinkshuttle.com), que funciona também no Aeroporto JFK.

Se você chega por Newark

O principal meio de transporte entre o aeroporto e Manhattan é o AirTrain Newark (www.airtrain-newark.com), que tem ponto final na Penn Station, no coração de Nova York. Confira o mapa em www.panynj.gov/airports/pdf/ewr-airtrain-map.pdf.

Outra pedida é o ônibus da Coach USA, que sai do aeroporto a cada 15 minutos e tem paradas na Grand Central Station (41st Street) e em Port Authority (perto da Times Square). Mais informações em www.coachusa.com/olympia/ss.newarkairport.asp.

AONDE IR

Zoológico do Bronx

183rd Street

www.bronxzoo.org

Aberto de segunda a sexta, das 10h às 17h. Nos fins de semana e nos feriados, das 10h às 17h30. O zoológico fica a uma hora de metrô de Manhattan. Pegue os trens 2 ou 5 sentido Uptown e desça na estação E 180th Street. Ingresso: US\$ 15 (adultos), US\$ 11 (crianças) e US\$ 13 (idosos). Dica: nas quartas-feiras, os visitantes escolhem quanto querem pagar. Muita gente entra por US\$ 1.

Zoo do Bronx: para ir sem medo

Nova York tem quatro zoológicos, todos com características e qualidades que fazem a visita valer a pena. O do Central Park, por exemplo, além ter acesso fácil, guarda os bichos que inspiraram os personagens do filme Madagascar (2005). De cinema, porém, é o Bronx Zoo. Em seus mais de 100 hectares, o maior zoológico urbano dos EUA expõe cerca de 4 mil animais em espaços ambientes que recriam seus habitats. Fica longe do centro, mas compensa.

Passeio inesquecível para 10 en-

tre 10 crianças, o Bronx Zoo também encanta amantes da natureza, não importa a idade. Entre as atrações, há visitas guiadas (os zoofaris); passeios de camelo, lojas temáticas e show dos tigres em sua montanha particular.

Os bichos não treinados também brilham. Logo na entrada principal, num vasto campo florido, dezenas de pavões disputam fêmeas com suas belas fantasias verde-azuladas. Podem não as conquistar sempre, mas ganham os visitantes, que passam bastante tempo por ali ti-

rando fotos. Logo depois, a reserva dos babuínos e a floresta do gorila do Congo dividem as atenções. Perto dali, girafas e avestruzes vivem juntos, num extenso campo com ótimas áreas de observação.

Além dos campos abertos, onde ficam mamíferos como bisões, zebras e rinocerontes, há várias exposições permanentes dentro de espaços cobertos. Desde o ano passado, o galpão com os verdadeiros moradores de Madagascar é um enorme sucesso. Estão lá os irresistíveis lêmures;

Raphael Velede/Divulgação

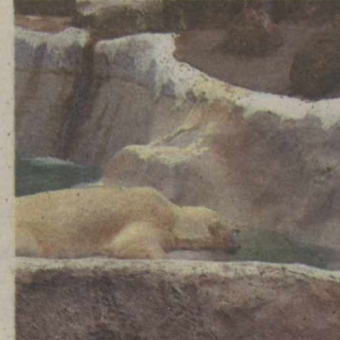

O urso polar e outros bichos raros fazem a festa dos pequenos viajantes

pássaros, crocodilos, peixes e outros representantes da incrível fauna da ilha africana.

• Continua na página 25

TURISMO



No East Village, estúdios de tatuagem e lojas com vocação roqueira dividem espaço com brechós e delicadas butiques de decoração

Perfume de doce boemia

O revitalizado East Village concentra brechós, lugares amados pelos beatniks e vários bons lugares para comer

• Continuação da página 24

O West Village, em Manhattan, é passeio fundamental para os milhões de turistas que aportam em NYC todos os anos. E tem seus motivos. Charmosa, cheia de bares e restaurantes entremeados por lojas de grifes como Marc Jacobs e Mulberry, a região tenta manter a aura artística e boêmia que conquistou nos anos 70 e 80, quando era lar de músicos, escritores, pintores e agitadores culturais. Mas não consegue. Os prédios antigos e

alguns bares daqueles tempos ainda sobrevivem, mas o bairro foi tomado pela especulação imobiliária e pelos ricos empresários.

Hoje, nenhum artista que não seja das altas rodas consegue pagar um aluguel por ali. Muitos migraram para o East Village, que era mais barra pesada quando o West Village se consolidava como caldeirão cultural. Só que, desde o início dos anos 90, políticas públicas de tolerância zero fizeram de Nova York uma das metrópoles mais seguras do mundo e andar por aquela região se tornou tranquilo. E muito agradável.

A St. Marks Place, por exemplo,

é uma boa rua para comer e beber. E está sempre cheia de moradores da cidade, o que é um bom sinal. No fim da rua, há uma grande praça, a Tompkins Square Park, que já foi um dos lugares favoritos dos escritores beats Jack Kerouac

e William Burroughs. Hoje, com seus vastos gramados à sombra das árvores, é um lugar onde jovens nova-iorquinos sentam para conversar

com os amigos, tocar violão e ler. Sente lá para descansar e depois ande em volta da praça. É onde estão as melhores lojas, como a Alphabets, que vende todo tipo de artigo para casa.

Outro atrativo do East Village,

principalmente para as mulheres, são os brechós. Aproveitar Nova York para adquirir roupa barata em lojas como H&M, Forever 21, Uniqlo e Top Shop é essencial, mas também é o que todo mundo faz. Aproveite o East Village para aquelas compras especiais. O passeio pode começar na altura da rua 14 com a primeira avenida e seguir até a avenida A. Nas transversais entre essas avenidas ficam as melhores apostas. É possível encontrar desde badaladíssimas e caras bolsas Chanel até cintos, camisetinhas e bijuterias, que custam menos de US\$ 10.

Uma das lojas que merecem destaque é a Search and Destroy, que fica no número 25 da St. Marks, entre a segunda e a terceira avenida. Esta loja abriga principalmente adereços no estilo punk rock, como jaquetas de couro.

Prédios antigos remontam aos anos 70 e 80

Jardins suspensos de Highline Park

O Highline Park foi aberto ao público em junho do ano passado, depois de muita luta da comunidade. Construída na década de 30 do século passado, a estrutura servia de passagem elevada de trens. Os veículos pararam de circular nos anos 80, quando a região do Chelsea/Meatpacking District, no West Side de Manhattan, deixou de ser uma zona industrial para se transformar em um bairro residencial descolado (e caro!).

O elevador foi sendo demolido aos poucos, ao sabor da especulação imobiliária. Mas, na década de 90, ainda se estendia por mais de dois quilômetros entre as ruas Gansevoort e 30th. Nessa época, vizinhos da linha começaram a se mobilizar por sua manutenção e pela transformação em parque. O projeto foi abraçado pela prefeitura em 2002, mas, apenas oito anos depois, a primeira metade do espaço, entre a Gansevoort e

20th Street, pôde ser aberta.

Valeu a pena esperar. Hoje, todos os dias, centenas de pessoas sobem as escadas de um dos cinco acessos (Gansevoort St.; 14th St.; 16th St.; 18th St. e 20th St.) para passear pelo parque elevado. O projeto paisagístico é delicado e o passeio, agradável. Além do aconchego do parque, um dos grandes atrativos é a vista. De um lado, os velhos armazéns e os píeres do Rio Hudson, de beleza im-

par ao pôr do sol. Do outro, um bairro em transformação. Casas e prédios antigos de uma Nova York cinquentista dividem espaço com edifícios modernos e envidraçados.

Não esqueça a câmera quando visitar a High Line. Mas, se tiver tempo, leve também um livro. Ou alguém para conversar sobre coisas boas. A segunda parte da Highline está prevista para ser aberta em 2011.

ROTEIRO

NOVO GUIA DE VIAGEM BRASILEIRO

A Bei Editora lançou o Guia Itau-card Brasil, com 28 roteiros de viagens. Para cada um, mapas que permitem ter uma visão geral da região abordada. Nele, o país foi dividido de forma diferente da convencional. Nada de unidades políticas. As unidades geográficas foram a opção encontrada para destacar a diversidade do Brasil. Organizado por jornalistas, fotógrafos, geógrafos, historiadores, biólogos, profissionais de turismo, artistas e especialistas de várias aéreas, o guia não se limita a trazer roteiros, mas também a história e a cultura do país. O guia custa R\$ 72.

HONG KONG

VERÃO ESPETACULAR ASIÁTICO

Já pensou em visitar Hong Kong? Aproveite, então, a programação de verão, com eventos até 31 de agosto. O Hong Kong Summer Spectacular promete eventos para todos os gostos, concentrados especialmente nas duas principais atrações da região administrativa chinesa, a Disney e o Wetland Park. A primeira promove uma apresentação para as crianças, Stitch and friends summer hangout. A segunda, o espetáculo Insect chorus. Em agosto, será realizado um festival internacional de chás e gastronomia e o Grande Prêmio Mundial da Federação Internacional de Volei (FIVB).

BRASÍLIA

CENTRO-OESTE EM EXPOSIÇÃO

Na próxima quinta-feira, Brasília (DF) recebe o 19º Centro-Oeste Tur - Salão de Negócios Turísticos, considerado o maior evento de turismo da região. A feira será no Hotel Nacional, das 12h às 19h, e contará com mais de 200 expositores de hotéis, resorts, operadoras e companhias aéreas. O evento apresentará novidades, como destinos, roteiros e pacotes, com foco especial no próximo verão. Agentes de viagem podem efetuar a inscrição na página www.promoveeventosgo.com.br.

1 IMÓVEIS
Apartamento Compra e Venda
Candelária
1 Quarto

JM CORRETOR DE IMÓVEIS - C.1959. F.9966-0834/8828-4614. Vende-se excel apart ar nobre Candelária, and.médio baixo, 1 st (wc, blindex + espelhos), 1 semi-ste, (wc, blindex + armars), var c/ blindex, sl 2 armbs, ampla (roda telo), coz, (armars) + ar serv, (armars), entrad.serv; 120m2, ar privat, 1 vg gar, guarita, valor venda R\$ 180 mil. APV338 (CIT). www.imoveisempre.com.br.

3 Quartos
JM CORRETOR DE IMÓVEIS - C.1959. F.9966-0834/8828-4614. Vende-se excel apart, and alto, ar nobre, localiz privilegia, próx tudo, var, 1 sl 2 amb (arms) wc soc (blindex + armars) 2/4 soc (arms) 1 suit (arms + blindex) coz americ (arms) dep comp, ar serv, ent serv, grani + ceram 2 vg gar, 98m2, sl fest, sl jog, 2 piscinas, parq, churrasq, saun, sl ginas, q.polies, elevs, port 24hs, paisagism. APV.7220(can). www.imoveisempre.com.br.

+ de 3 Quartos
JM CORRETOR DE IMÓVEIS - C.1959. F.9966-0834/8828-4614. Vende-se Bonito Apartam, ar nobre, bla vista, and.me.alto, ldo somb, exc acab, 4 sts, 1 ste mást (clost), 1 ste revers c/var, sl p/2 amb, var, coz, (cba granit), ar serv, dep compl, pso granit + ceram, exc.ar.lazer, s.fest, pisc, churrasq, parq,jdm c/paisagis, port 24 hrs, 2 elev, 3 vgs gar. APV.7210 (ap). www.imoveisempre.com.br.

Capim Macio
1 Quarto
TERTULIANO RÊGO - C.1098J. F.3203-2800. Plantão Sáb/Dom. Ótimo apto, sl 2 amb, qto, demais dep, gar, ld sombra. TR17907.

2 Quartos
SUDHARI PART. IMOBILIARIA 2071J - Vendo apt no Cond Natal Parque, 2/4, sendo 1 ste, nua asfaltada.R\$ 150 mil.F: 8809.1557

TERTULIANO RÊGO - C.1098J. F.3203-2800. Plantão Sáb/Dom. Exc loc, sl 2 amb, 2/4, wc soc,coz/arm, d+ depts, gar R\$ 90 mil. TR 15376.

3 Quartos

JM CORRETOR DE IMÓVEIS - C.1959. F.9966-0834/8828-4614. Vende-se excel apartam, Coração Cap.Macio, and alto, excel acab, 1 ste (blindex + armrs) + 2/4 soc, wc (blindex + armrs) sl p/2 amb, (ficam fixo), var, coz.amerc, (cba granit + armrs + banc), ar serv, exc ar.lazer, s.festa, pisc, churrasq, port 24 hrs, 2 elev, 2 vgs gar. APV-3030(gn). www.imoveisempre.com.br.

JM CORRETOR DE IMÓVEIS - C.1959. F.9966-0834/8828-4614. Vende-se Apartam - exc localiz, lado sombra, estiliz, and alto, 2 ste + 1/4, wc soc, sl p/2 amb, escrit, var, copa/coz (cba granit-arm), ar e wc serv, ar lazer compl, port 24 hrs, 2 vgs gar, ficam móveis fixos. APV3128. (ac). www.imoveisempre.com.br.

JM CORRETOR DE IMÓVEIS - C.1959. F.9966-0834/8828-4614. Vende-se excel apart ar nobre, and médio alto, 1 suit wc blindex, 1 semi-suite, var, sl 2 amb, coz americ (armars) ar serv, entrad serv, elev, 2 vag gar, guarit, ficam móveis fixos, sl fest, sl jog, pisc, churrasq, parquin. APV.4020(AV). www.imoveisempre.com.br.

IMOBILIÁRIA CAIO FERNANDES
DESEDE 1992 | CRECI-RN 1191/J
Fone - 4008-0001

1.1 Capim Macio
JM CORRETOR DE IMÓVEIS - C.1959. F.9966-0834/8828-4614. Novo. Pronto p/ morar, ar. nobre. Vende-se excel apart. bla paisag panorâmica, and alto, excel acabament, 1 suit master (closet) + 2/4 soc, wc soc (granit) sl 2 amb, varand incorporad, coz (cba granit) ar serv, exc ar. lazer, s.fest, 2 piscinas, churrasq, deck molhado, port 24 hs, 2 elev, 2 vg gar. APV.3040(mil). www.imoveisempre.com.br

Centro
3 Quartos

TERTULIANO RÊGO - C.1098J. F.3203-2800. Plantão Sáb/Dom. Excel apto, sl 2 amb, 3/4/arm (1 ste), wc soc, demais depts, gar, sl festa. R\$ 170 mil. TR15955.

Cidade da Esperança
2 Quartos

TERTULIANO RÊGO - C.1098J. F.3203-2800. Plantão Sáb/Dom. Exc. apto, no Solar das Nações, sl 2 amb, 2/4, wc soc, demais depts, gar. R\$ 95 mil. TR 16452.

Cidade Satélite
2 Quartos

JM CORRETOR DE IMÓVEIS - C.1959. F.9966-0834/8828-4614. Repasse. Novo. Pronto p/morar. Vende-se excel apart sl estar/jantar, 1 ste, 1/4 soc, wc soc, coz (ar serv) var, 1 vg gar, sl fest, piscina, academia, parque, 2 elev, port 24h, ld somb, andr médio baixo. Grande oportunidade. APV.227(sc). www.imoveisempre.com.br.

TERTULIANO RÊGO - C.1098J. F.3203-2800. Plantão Sáb/Dom. Apts prontos e em const, sl/var, 2/4(1 ste), wc soc, demais depts, gar, lzer. Pagto facilitado. R\$ 137 mil. TR16360.

Cidade Verde
3 Quartos

TERTULIANO RÊGO - C.1098J. F.3203-2800. Plantão Sáb/Dom. Ótm apto, sl p/2 amb, 3/4 (2 ste) wc soc, demais dep, 2 gar, R\$ 165 mil. TR16946.

Dix-Sept Rosado
3 Quartos

TERTULIANO RÊGO - C.1098J. F.3203-2800. Plantão Sáb/Dom. Lindo apto, sl 2 amb, esc, 3/4 (1 ste), demais dep, 2 gar, lado sombra. R\$ 230 mil. TR.17764.

Lagoa Nova
2 Quartos

JM CORRETOR DE IMÓVEIS - C.1959. F.9966-0834/8828-4614. Vende-se excel apart, confort, praticidade da vda moder, nico em serv, and méd.baix, sl p/2 amb, avr, incorpor, 1 ste (arm + blindex + espel), 1/4 soc, (armrs), wc soc (armrs + gran + blindex+ espel), pso granit, copa/coz (cub.gran + armars), ar serv, incorpor, 1 vg gar, slão festa, sl.jogos, churrasq, port 24 hrs, 2 elev. APV.4040(gp). www.imoveisempre.com.br.

Lagoa Nova
2 Quartos

JM CORRETOR DE IMÓVEIS - C.1959. F.9966-0834/8828-4614. Vende-se Apartam, ótma localiz, and alto, vista panorâmica, sombra, var Incorporada, sl estar/jantar, wc soc, coz c/ar serv, 2 sts, 1 vg gar, 2 elev, ar lazer, compl, port, exc. valor de cond, ar.82m2. APV3118(DO). www.imoveisempre.com.br.

VALOR IMÓVEIS RN - Creci. J.1833. F.3201-3000. Apto no Guaira 1 c/2/4, sl, coz americ, reformado R\$ 83 mil aceita CEF. APV.001.

JM CORRETOR DE IMÓVEIS - C.1959. F.9966-0834/8828-4614. Vende-se excel apart, ar nobre, and médio baixo, 1 suit, 1/4 soc, var, sl, wc soc coz americ, ar serv integr, acabam granit + ceram, 2 elev, 1 vaga gar, guarit, slao fest, 2 piscinas, academ, churrasq, parquin paisagism, ldo somb. APV.4030(AV). www.imoveisempre.com.br.

JM CORRETOR DE IMÓVEIS - C.1959. F.9966-0834/8828-4614. Vende-se Apartam, ótma localiz, and alto, vista panorâmica, sombra, var Incorporada, sl estar/jantar, wc soc, coz c/ar serv, 2 sts, 1 vg gar, 2 elev, ar lazer, compl, port, exc. valor de cond, ar.82m2. APV3118(DO). www.imoveisempre.com.br.

1.1 Lagoa Nova
3 Quartos
JM CORRETOR DE IMÓVEIS - C.1959. F.9966-0834/8828-4614. Vende-se apart, exc localiz, Coração. L.Nova, 1 ste (hidro) + 2/4 soc, andar méd.baixo, var, sl 2 amb, cpa, coz, ar serv, wc soc, (granito), ar lazer, 2 pisc, slão festas, 1 vg gar, p.24 hrs, elev. R\$ 170 mil. APV.4010(ad). www.imoveisempre.com.br.

JM CORRETOR DE IMÓVEIS - C.1959. F.9966-0834/8828-4614. Vende-se excel apartam rico em infra-estrutura serviços, and alto, sl p/2 amb, var, 1 suit master, 2/4, wc soc (gran) pso granit, copa coz (cub granit + armars) ar serv, dep emp, 2 vg gar, piscin, sl fest, sl jogos, churrasq, sauna, paisagismo, bla vista Natal, port 24 hs, 2 elev. APV.4015 (md). www.imoveisempre.com.br.

JM CORRETOR DE IMÓVEIS - C.1959. F.9966-0834/8828-4614. Vende-se blo apart, exc localiz, 1 suit + 2/4, andar alto, ótm ar. lazer, var, 2 vg gar, sl 2 amb, cpa coz (arms + cba granit) ar serv, suite (armas + blindex + esp) 2/4, wc soc, bla ar lazer, piscins, q-polies, parq, s.fest, churrasq, p.24 hs, 2 elevs. APV.4040(mt). www.imoveisempre.com.br.

JM CORRETOR DE IMÓVEIS - C.1959. F.9966-0834/8828-4614. Vende-se excel apartam confort e praticidade da vida moder, rico em serv, and méd.baix, sl p/2 amb, var, 1 suit (armars + blindex) 2/4 soc (armars) wc soc (granit + blindx) piso granit, copa coz (cub granit + armars) ar serv, dep emp, 2 vg gar, piscin, sl fest, sl jog, churrasq, sauna, paisagismo port 24 hs, 2 elevad. APV.4020(ad). www.imoveisempre.com.br.

TERTULIANO RÊGO - C.1098J. F.3203-2800. Plantão Sáb/Dom. Ótimo apto, sl 2 amb, 3/4 (1 st), wc soc, demais depts, 2 gar, lazer. R\$ 280 mil. TR16988.

TERTULIANO RÊGO - C.1098J. F.3203-2800. Plantão Sáb/Dom. Apto amplo, próx Hospital do Coração, sl 2 amb, 3/4 (1 ste) wc soc, demais dep, gar, R\$ 220 mil. TR15632.

Lagoa Seca
2 Quartos

JM CORRETOR DE IMÓVEIS - C.1959. F.9966-0834/8828-4614. Vende-se apartam, ar.Nobre, and.médio baix, 1 ste, 2/4 soc, var, sl 2 ambts, wc soc, coz,(armars), ar serv, dep compl, ficam serv, elev, 2 vgs gar, guarit, ficam móveis fixo. APV-4510(mvr). www.imoveisempre.com.br.

TERTULIANO RÊGO - C.1098J. F.3203-2800. Plantão Sáb/Dom. Apto c/sl, esc, 2/4 sd 1 ste, wc soc, coz, ar serv, dep serv, 1 gar, sombra. R\$ 160 mil. TR 18069.

Morro Branco
3 Quartos

TERTULIANO RÊGO - C.1098J. F.3203-2800. Plantão Sáb/Dom. Ótm loc, sl 3 amb, lav, 3/4 (1 suit/2 semi-suit) demais dep, 2 gar, ld somb R\$ 380 mil. TR17729.

Nova Pamamirim

COND RENASCENÇA - Vdo Apto c/77m2, 6º andar, 2 vgs ggm, ldo sombra. R\$ 100 mil + SD. Entrega Janeiro 2011. Ac troca. Tel.:9401-5393.

2 Quartos

JM CORRETOR DE IMÓVEIS - C.1959. F.9966-0834/8828-4614. grande oport, vende-se lindo apartam, ar nobre, bela vista p/o mar, and.méd, todo mobil, sl, 1 ste, (armars + painel) + 1/4 soc, wc soc (armars + blindex + esp), var, coz, (armars), 1 vaga gar, pisc, 2 elev, port 24 hrs, exc valor cond. APV.4039. (cpt). www.imoveisempre.com.br.

1.1 Nova Pamamirim
3 Quartos
JM CORRETOR DE IMÓVEIS - C.1959. F.9966-0834/8828-4614. Vende-se excel apartam var, estilizado (sanca) exc localiz, bela vista panor, ld sombra, And méd. alto, varanda, 2 suit (wc + arms + espel + blind) + 1/4, sl 2 amb, coz comp (arms fix) ar serv, 2 vgs garag, excel acabam, ar lazer, 2 piscinas, slão fest, churrasq, p.ground, port 24 hs, elev, ar. privat 83m2, exc valor condomínio, Valor venda R\$ 168 mil. APV-400(ba) www.imoveisempre.com.br.

TERTULIANO RÊGO - C.1098J. F.3203-2800. Plantão sáb/dom. OPORTUNIDADE DE INVESTIMENTO. Empreendimento c/entrega p/ 2011, 3/4 sd 1 suit, wc soc, coz, 2 vag gar, lazer comp. Repasse 65 mil + saldo. Diferença de até 50 mil a menos que o valor total da tabela atual da construtora. Aproveite! R\$ 190.500,00. TR.17788

TERTULIANO RÊGO - C.1098J. F.3203-2800. Plantão sáb/dom. OPORTUNIDADE DE INVESTIMENTO. Empreendimento c/entrega p/ outubro de 2010, 3/4 sd 1 suit, wc soc, coz 2 vag gar, lazer completo. Repasse 70 mil + saldo. Diferença de até 50 mil a menos que o valor total da tabela atual da construtora. Aproveite! R\$ 172 mil. TR.16982.

Monte Belo
2 Quartos

TERTULIANO RÊGO - C.1098J. F.3203-2800. Plantão Sáb/Dom. Apto c/sl p/2 amb, 2/4 sd 1 ste, wc soc, ar serv, ar lazer, 2 gar, sombra. R\$ 170 mil. TR 18098.

Petrópolis
1 Quarto

JM CORRETOR DE IMÓVEIS - C.1959. F.9966-0834/8828-4614. Grande oport-pronto p/morar, ar.nobre, mobil, vende-se excel apartam, and alto, bla vista (mar), var, 1 sl estar/jantar, 1 ste, (closet+blindex+arms), coz.amerc, 1 vg gar, s.festa, pisc, saun, churrasq, elev, port 24 hrs. R\$ 120 mil. APV.2027(cp). www.imoveisempre.com.br.

TERTULIANO RÊGO - C.1098J. F.3203-2800. Plantão sáb/dom. Apto, c/sl p/2 amb, esc, 3/4 sd 1 ste, wc soc, coz, ar serv, sl fest, pisc, 2 ar, sombra. R\$ 190 mil. TR18070.

Praias
1 Quarto

VDO APARTAMENTO - maravilhosos para 4 pessoas.Beira mar.F:8889.7277/9905.7239

Ponta Negra
1 Quarto

JM CORRETOR DE IMÓVEIS - C.1959. F.9966-0834/8828-4614. Vende-se belo apart flat-novo c/ vista p/o mar, loc privil, sl-quarto, wc soc, coz, ar serv, sl fest, pisc, slão event, restaur, sl jig, pisc, sl internet, elevdrrs, port 24hs. R\$ 110 mil. FLAT 330(pm). www.imoveisempre.com.br.

2 Quartos

JM CORRETOR DE IMÓVEIS - C.1959. F.9966-0834/8828-4614. grande oport, vende-se lindo apartam, ar nobre, bela vista p/o mar, and.méd, todo mobil, sl, 1 ste, (armars + painel) + 1/4 soc, wc soc (armars + blindex + esp), var, coz, (armars), 1 vaga gar, pisc, 2 elev, port 24 hrs, exc valor cond. APV.4039. (cpt). www.imoveisempre.com.br.

JM CORRETOR DE IMÓVEIS - C.1959. F.9966-0834/8828-4614. Vende-se excel apartam, ótm localiz, vista permanente p/mar, climatizado, ld somb, estilizado, and médio alto, fino acabamnt, 1 suit + 1/4 soc (c/ armars) ar serv, incorpor, exc ar.lazer: piscina, churrasq, 2 salões fest, parq, sauna, port 24 hs, 2 elevad, 1 vg garag. APV-4027(ar). www.imoveisempre.com.br.

RML & Partners Ltda
CRECI 1.634/PJ
Plantão - F. 84-9916.3261

1.1 Ponta Negra
3 Quartos

JM CORRETOR DE IMÓVEIS - C.1959. F.9966-0834/8828-4614. Vende-se excel apartam, ótm localiz, vista p/mar, ld sombra, and alto, excel acabamnt, 1 suit + 2/4 soc, wc soc, sl p/2 amb, var, copa coz (cba granit) ar. serv, dep comp, ent serv, exc ar.lazer compl, c/ infra-estrutura p/ prática de esportes, port 24 hs, 2 elevad, 2 vg gar, grande ar. verde R\$ 285 mil. APV-3132(jp). www.imoveisempre.com.br.

Ribeira
2 Quartos

OPORTUNIDADE - DE 170 POR 150 MIL. 15º andar,pronto, na sombra, vista p o rio potengi e mar,gar coberta, prox á petropolis.112 mil + 38 mil de saldo.F:8875.8417

Tirol
3 Quartos

JM CORRETOR DE IMÓVEIS - C.1959. F.9966-0834/8828-4614. Ótm oportunidade. Vende-se apartam exc localiz, and médio, sl p/2 amb, var, 1 suit + 1/4 soc, wc soc (armars + blindx + espel) coz americ, ar.serv incorporad, armars, 1 vg gar, piscina, saun, parquin, academ, sl jog, 2 elev, port 24 hs, exc vlór condom. APV.3120(cbt). www.imoveisempre.com.br.

JM CORRETOR DE IMÓVEIS - C.1959. F.9966-0834/8828-4614. Vende-se apartam, ar nobre, and médio alto, bla vista (mar), var, 1 sl estar/jantar, 1 ste, (closet + armars) escrit (arm) cpa coz (armars) desp, dep comp, ar serv, gran + ceram, 2 vg gar, 180m2, sl fest, 2 piscinas, parq, churrasq, 2 elev, port 24 hs. APV.3130 (armc) www.imoveisempre.com.br.

+ de 3 Quartos

JM CORRETOR DE IMÓVEIS - C.1959. F.9966-0834/8828-4614. Ar.nobre, VENDE-SE EXCELENTE APARTAMENTO, and alto, bla vista, var, 1 sl 2 amb, esc, lavand, wc soc, 1 ste + 2/4, copa/coz (arms), ar serv, 2 vgs gar, s.festa, pisc, churrasq, parq, q.poliesp, 2 elev, port 24hrs. APV3510(ac). www.imoveisempre.com.br.

Centro
2 Quartos

JM CORRETOR DE IMÓVEIS - C.1959. F.9966-0834/8828-4614. Grande oportunidade, pronto p/ morar, ar Nobre, vende-se excel apart, andar alto, coração Natal, var, 1 sl 3 amb, lavb, 2 ste + 2 semi-suit, na suite mast (closet + ar) copa coz, desp, dep comp ar serv, porcelan, 3 vg gar, 168m2 sl fest, piscina, parq, churrasq, 2 elev, port 24 hs. APV-3410 (j). www.imoveisempre.com.br.

Apartamento Aluga
Alecrim
2 Quartos

TERTULIANO RÊGO - C.1098J. F.215-2828. Plantão Sáb/Dom. Apto c/2 sts, 2/4, sd 1 ste, wc soc, coz, sombra. R\$ 600,00. TR.18115.

1.2 Alecrim
3 Quartos

TERTULIANO RÊGO - C.1098J. F.215-2828. Plantão Sáb/Dom. Ótimo apto c/3 sts, 3/4 sd 1 ste, wc soc, coz, ar serv, dep emp, 1 gar, sombra. R\$ 1 mil. TR.18093.

Areia Preta
1 Quarto

ALUGUE COM VALOR - Creci. J.1833. F.3201-3000/3201-6262. Sl, var, 1/4, wc, coz, gar, piscina, vista p/mar R\$ 550,00 + 275,00 cond. VAA-710.

Barro Vermelho
2 Quartos

REIS MAGOS - C.1328. F: 3222.4480/3211-2355. Cond. Las Nenás: Var, sl, 2/4 sdo 1 ste, wc soc, coz, ar.de serv, gar p/1 carro. 750,00 + taxas.

Capim Macio
2 Quartos

ALUGUE COM VALOR - Creci. J.1833. F.3201-3000/3201-6262. Apto sl amb, var, 3/4 sdo 1 ste, elev, próx ao Marista. R\$ 600,00 + 300,00. VAA-828.

Capim Macio
2 Quartos

REIS MAGOS - C.1328. F: 3222-4480/3211-2355. Cond. Sol e Mar: 2 slas, 2/4 sdo 1 ste, wc soc, coz, ar. serv, gar. p/1 car. R\$ 600,00 + taxas.

Centro
2 Quartos

ALUGUE COM VALOR- Creci. J.1833. F.3201-3000/3201-6262. Apto sl, 2/4, var, coz, wc, gar, cond fech c/ lazer comp R\$ 850,00 + 350,00 + IPTU. VAA-782.

Centro
2 Quartos

REIS MAGOS - C.1328. F: 3222-4480/3211-2355. Cond. Brisa Atlântico:Var, sl, 3/4 sdo todos ste, wc soc, coz, ar. serv, dep. compl, gar.p/2cars. R\$ 700,00 + taxas.

REIS MAGOS - C.1328. F: 3222-4480/3211-2355. Cond. Parque Flores: Sla, 3/4 sl 1 ste, wc soc, coz, ar. de serv. Dep. compl, gar. p/1 car. R\$ 650,00 c/IPTU incluso

1.2 Dix-Sept Rosado
2 Quartos

TERTULIANO RÊGO - C.1098J. F.3203-2800. Plantão sáb/dom. Apto, sl p/2 amb, 2 sts, wc soc, ar serv, dep emp, 2 gar, sombra. R\$ 700,00. TR18116.

Lagoa Nova
1 Quarto

ALUGUE COM VALOR - Creci. J.1833. F.3201-3000/3201-6262. Sl, 2/4, sl 1 ste, sl 2 amb, var, wc coz, 1º locação, lazer compl, 2 elev, ventilado. R\$ 750,00 + 255,00. VAA-771.

2 Quartos

ALUGUE COM VALOR - Creci. J.1833. F.3201-3000/3201-6262. Sl, 2/4, sl 1 ste, sl 2 amb, var, wc coz, 1º locação, lazer compl, 2 elev, ventilado. R\$ 750,00 + 255,00. VAA-771.

3 Quartos

TERTULIANO RÊGO - C.1098J. F.3203-2800. Plantão sáb/dom. Apto c/sl, 2/4, wc soc, coz, dep emp, 1 gar. R\$ 500,00. TR18082.

3 Quartos

ALUGUE COM VALOR - Creci. J.1833. F.3201-3000/3201-6262. Sl, 2/4, sl 1 ste, sl 2 amb, var, wc coz, ar serv, gar. p/1 car. R\$ 800,00 + 230,00. VAA.

Nova Pamamirim
2 Quartos

ALUGUE COM VALOR - Creci. J.1833. F.3201-3000/3201-6262. Sl, 2 amb, 3/4 snd 1 st, blindex, wc, lazer, prox ao Salesiano. R\$ R\$ 550,00 + 200,00. VAA-806.

Centro
2 Quartos

COND COLINAS DO SOL - Apto c/sla p/2 ambts, 3/4 sd 1 ste c/ arm, coz c/arm, 2 wcs c/blindex, ar/serv c/arm. Tel.:3234-4829/9984-1960.

TERTULIANO RÊGO - C.1098J. F.3203-2800. Plantão Sáb/Dom. Ótimo loc, oportunidade, sl/var, 2qtos/arm, 2 wc soc, coz, ar, serv, gar, R\$ 550,00. TR10989/

PONTA NEGRA BEIRA MAR
ALUGA-SE
Casa com Sala, Varanda, 3 quartos sendo 1 Suíte, cozinha, 2 vagas + 800m2 terreno.
R\$ 1.700,00 mês + IPTU
3393776

1.2 Ponta Negra
Ponta Negra

ALUGA-SE FLAT - mobiliado à 50 metros da Praia de Pta Negra. 9418-3251.

1 Quarto

APARTAMENTOS MOBILIADOS - Fone: 9982-6226. www.aparttemporada.com.br

TERTULIANO RÊGO - C.1098J. F.3203-2800. Plantão Sáb/Dom. Lindo flat à beira mar, mobil, sl, qto (suíte) gar, lazer, ld somb, R\$ 1 mil. TR17967.

2 Quartos

ALUGUE COM VALOR - Creci. J.1833. F.3201-3000/3201-6262. Apto ótimo c/sl ampla, 2/4 sd 2 sts, wc, var, rag, elev, ar.lazer. R\$ 650,00 + 380,00, próx a UNP. VAA.827.

ALUGUE COM VALOR - Creci. J.1833. F.3201-3000/3201-6262. Apto alto luxo, 2/4 sd 1 ste, sl, var, ar. lazer, super novo, c/ arms e blindex, vista p/ toda ponta negra, 12º andar. R\$ 1.000,00 + 350,00. VAA.746.

ALUGUE COM VALOR - Creci. J.1833. F.3201-3000/3201-6262. Apto 2/4 sd 1 st, sl c/var, wc coz amerc, elev, lazer. R\$ 600,00 + 250,00. VAA.822.

TERTULIANO RÊGO - C.1098J. F.3203-2800. Plantão sáb/dom. Ótm apto, sl 2 amb, 2/4 (1 ste) demais dep, gar, lazer, R\$ 650,00. TR17924.

3 Quartos

classificados para anunciar ligue: 4009 0200

1.2 Zona Norte
Zona Norte
2 Quartos

TERTULIANO RÉGO - C.1098J. F.3203-2800. Plantão Sáb/Dom. Ótm apart, sl 2/4, gar, ld sombra, R\$ 450,00. TR17949.

1.3 Casa Compra e Venda
Alecrim
3 Quartos

TERTULIANO RÉGO - C.1098J. F.3203-2800. Plantão Sáb/Dom. Ótm Local, 2pav, 225m2 const, terraç, sla 3 amb, 3/4(1 ste), wc soc, gar, lajeada, ldo/sombra, R\$ 145 mil. TR12301.

Capim Macio
+ de 3 Quartos

TERTULIANO RÉGO - C.1098J. F.3203-2800. Plantão sáb/dom. ót local, 2.000m2 terr, terraç, sl 3 amb, escrit, 4 stes, wc social, coz/desp, ar serv, 3 depts emp, 3 gar, pisc, sauna, churrasq, bar. R\$ 1.500.000,00. TR13036.

Cidade Alta
2 Quartos

ESCRIT.IMOB.CARLOS CUNHA -C.1073. F.3211-3252/4646. Térreo:Recepção, auditório, palco, sal, wc, 1º andar: 01 salão, 03 salas, 02 wc. R\$ 150 mil (quitada)

Lagoa Seca
2 Quartos

TERTULIANO RÉGO - C.1098J. F.3203-2800. Plantão sáb/dom. Ótm loc, terraç, sl 2/4, demais depts, ld somb, R\$ 80 mil. TR17883.

Nova Parnamirim
2 Quartos

TERTULIANO RÉGO - C.1098J. F.3203-2800. Plantão Sáb/Dom. Cond.fech, ótma casa, terraç, sl 2 amb, wc soc, demais depts, gar. R\$ 75 mil. TR16325.

+ de 3 Quartos

BOSQUE DOS POETAS - Vdo Csa a partir de R\$ 550 mil, c/4 sts másters c/closet, dep emp compl, esc e lav, água quente 4 vgs de ggm corberetas, 400mts2 de ar constr. Tel.:8826-8828.

JM CORRETOR DE IMÓVEIS-C.1959. F.9966-0834/8828-4614. Vende-se - Csa, cidade dos Bosques, excel padrão (cond fech), 4 sts, (var + blindex), 2 pav, ar soc, serv, 4 vgs gar, lavab, ent soc, 1 sl ampla p/2 amb, 2 jdnis inverno, cpa coz (arm + banc granit), ar serv, dep compl, terraç soc, churrasq, pisc, sombra c/paisag. CV 820 (ip). www.imoveisempre.com.br.

Pajuçara
2 Quartos

VDO CASA - 2 sls,ar serv, coz,wc,R\$ 25mil.F:8876.4006.

Parnamirim
2 Quartos

TERTULIANO RÉGO - C.1098J. F.3203-2800. Plantão Sáb/Dom. Bq Viena terraç, sl 2/4, wc soc, demais depts, gar. R\$ 85 mil. TR16403.

3 Quartos

TERTULIANO RÉGO - C.1098J. F.3203-2800. Plantão Sáb/Dom. Ótma casa c/sl, 3/4, wc soc, coz, ar serv, 1 gar, sombra. R\$ 90 mil. TR18105.

1.3 Parque das Colinas:
Parque das Colinas
+ de 3 Quartos

TERTULIANO RÉGO - C.1098J. F.3203-2800. Plantão sáb/dom. Exc.resid, recuada, 2 pav, terraç, 4 sls, lav, esc, 4/4 (2 sts e 2 semi ste), closet, copa-coz/desp/arm, ar serv, dep emp, qto, dep, 4 gar, lazer. R\$ 800 mil. TR6305.

Petrópolis
2 Quartos

TERTULIANO RÉGO - C.1098J. F.3203-2800. Plantão sáb/dom. Ótima Casa, 314m2, terraç, 2 sls, lav, 4/4 sd 2 sts, demais dep, gar, piscina. R\$ 900 mil. TR17513.

REIS MAGOS - C.1328. F: 3222-4480/3211-2355. Sla. 2/4, wc, coz, quintal pequeno. R\$ 130 mil.

Praias
2 Quartos

ESCRIT.IMOB.CARLOS CUNHA -C.1073. F:3211-3252/4646. P1-TANGUI. C/2/4, sla, ar serv.R\$ (Escrit.pública) R\$ 90 mil.

TERTULIANO RÉGO - C.1098J. F.3203-2800. Plantão sáb/dom. Praia de Búzios sl p/ 2 amb, lavb, 2/4 sd 1 ste, wc soc, coz, ar serv, 3 gar, sombra, R\$ 65 mil. TR18041.

TERTULIANO RÉGO - C.1098J. F.3203-2800. Plantão sáb/dom. Praia de Pirangi do Norte rua princ, recuada, terraç, sl 2 amb, lavb, 2/4 (1 ste) demais dep, apto hóspede, pisc,churrasq/wc apoio R\$ 230 mil. TR15464.

TOUROS VDO. BELA CASA- No Centro, recém-construída, frente p/o mar, terr. 600m2. 1º ANDAR: c/var. CASA: c/94m2, gar. p/4 carros, 2 stes, 2 sls, 3 wcs, etc. R\$ 180 mil aceto carro p/1º pagamento. Tr. c/Rogério 8892.8229.

TERTULIANO RÉGO - C.1098J. F.3203-2800. Plantão Sáb/Dom. Cond.fech, ótma casa, terraç, sl 2 amb, wc soc, demais depts, gar. R\$ 75 mil. TR16325.

ESCRIT.IMOB.CARLOS CUNHA -C.1073. F:3211-3252/4646. MAXARANGUAPE, 3/4 sdo 1 ste, sala, gar, terraç, lat.livres, 477,96m2. R\$ 80 mil quitada.

TERTULIANO RÉGO - C.1098J. F.3203-2800. Plantão sáb/dom. Praia de Búzios ótm loc, terraç, sl 2 amb, 3/4, wc soc, demais dep, 3 gar, R\$ 35 mil. TR16458.

TERTULIANO RÉGO - C.1098J. F.3203-2800. Plantão Sáb/Dom. Praia da Redinha, ótima casa c/sl, 3/4 sd 1 ste, wc soc, coz, ar serv, bar, churrasq, wc apoio, 4 gar, sombra. R\$ 120 mil. TR18107.

TERTULIANO RÉGO - C.1098J. F.3203-2800. Plantão sáb/dom. Macaiba casa nova, sla p/ 2 amb, 2/4, gar, ld somb, R\$ 55 mil. TR17950.

TERTULIANO RÉGO - C.1098J. F.3203-2800. Plantão Sáb/Dom. Escrit, sl, wc, estac, ld somb R\$ 8 milhões. TR17947.

TERTULIANO RÉGO - C.1098J. F.3203-2800. Plantão Sáb/Dom. Prédio comérc c/ 2 pav, 2 casas, terr c/ capac/ p/ 15 carros. R\$ 580 mil. TR17945.

TERTULIANO RÉGO - C.1098J. F.3203-2800. Plantão Sáb/Dom. Exc. invest, ótm prédio c/ 4 aptos, cada apto c/ sl/var, 2/4, wc soc, coz à serv, gar. Todos alugados. R\$ 200 mil. TR15116.

VENDO IMÓVEL COMERCIAL - térreo e 1º andar na R. Mipibu, 708 c/230m2 de ar construída. Informações 9991-3206

TERTULIANO RÉGO - C.1098J. F.3203-2800. Plantão Sáb/Dom. Praia de Meio ótm pto comérc, 2 pavimentos, recepção, várias salas c/ wc R\$ 280 mil. TR17988.

TOUROS - VENDO GALPÃO-Med. 240m2, terreno de 980m2, na rua principal. R\$ 180 mil. Tr. c/Rogério 8892.8229.

1.3 Potilândia
Potilândia
2 Quartos

VENDO CASA - C/2/4, terreno 10x25, R\$ 190 mil quitada, ótima localização. 8803.6769.

San Vale
+ de 3 Quartos

JM CORRETOR DE IMÓVEIS-C.1959. F.9966-0834/8828-4614. Vende-se bela casa, ar. nobre, 2 suit, 2 semi-suits, 2 pavimentos, 6 vg garag, Terr: ar. soc, 2 entrad soc, 2 serv, 1 sl p/ 3 amb (c/ portga acesso ar. lazer) ceram + porcelanato, sl estar íntimo, lavab, jard invem, suit casal: closet + var, jard privat, wc (blindex + hidro) 2 semi-suit, closet + wc (blindex), 3º sts, cpa/coz, ar serv, desp, dep compl, ar lazer, pisc, terraç, churrasq, jard c/ paisagismo + segur. Pavim. super: sl TV, escrit, varand. CV720(ip) www.imoveisempre.com.br.

TERTULIANO RÉGO - C.1098J. F.3203-2800. Plantão Sáb/Dom. Praia de Cotoveló ótm loc, rua paralela a b.mar, 2 pav, terraç, 3 sls, 2 lav, 4/4 sd 2 ste, am, wc soc, coz/arm/desp, ar serv, dep emp, 4 gar, churras. R\$ 1.500,00. TR12694.

TERTULIANO RÉGO - C.1098J. F.3203-2800. Plantão Sáb/Dom. Praia de Cotoveló ótm loc, rua paralela a b.mar, 2 pav, terraç, 3 sls, 2 lav, 4/4 sd 2 ste, am, wc soc, coz/arm/desp, ar serv, dep emp, 4 gar, churras. R\$ 1.500,00. TR12694.

TERTULIANO RÉGO - C.1098J. F.3203-2800. Plantão Sáb/Dom. Praia de Cotoveló ótm loc, rua paralela a b.mar, 2 pav, terraç, 3 sls, 2 lav, 4/4 sd 2 ste, am, wc soc, coz/arm/desp, ar serv, dep emp, 4 gar, churras. R\$ 1.500,00. TR12694.

VALOR IMÓVEIS RN - Creci 1833. F.3201-3000. Solidade II, casa na cerâmica, toda no gesso, 2 sl, coz ampla, 3/4, wc, ar serv, entrada p/ carro, amplo terreno 12x20 R\$ 95 mil. VCV-001.

TERTULIANO RÉGO - C.1098J. F.3203-2800. Plantão Sáb/Dom. Av princ, podendo ser comérc, terraç, sl 2 amb, 3/4 (1 ste) demais dep, gar, R\$ 1.400,00. TR12049.

TERTULIANO RÉGO - C.1098J. F.3203-2800. Plantão Sáb/Dom. Av princ, podendo ser comérc, terraç, sl 2 amb, 3/4 (1 ste) demais dep, gar, R\$ 1.400,00. TR12049.

TERTULIANO RÉGO - C.1098J. F.3203-2800. Plantão Sáb/Dom. Av princ, podendo ser comérc, terraç, sl 2 amb, 3/4 (1 ste) demais dep, gar, R\$ 1.400,00. TR12049.

ESCRIT.IMOB.CARLOS CUNHA -C.1073. F:3211-3252/4646. Casa 3/4, 02 sls, coz, despensa, estuacada. 140 mil (quitada).

SUDHARI PART. IMOBILIARIA 2871J - Extremoz. Vdo casas c/ 2/4, Prog. Minha Casa Minha Vida. 100% financ. CEF. R\$ 50 mil. F: 8809-1557

SUDHARI PART. IMOBILIARIA 2871J - Extremoz. Vdo casas c/ 2/4, Prog. Minha Casa Minha Vida. 100% financ. CEF. R\$ 50 mil. F: 8809-1557

TERTULIANO RÉGO - C.1098J. F.3203-2800. Plantão Sáb/Dom. Macaiba casa nova, sla p/ 2 amb, 2/4, gar, ld somb, R\$ 55 mil. TR17950.

TERTULIANO RÉGO - C.1098J. F.3203-2800. Plantão Sáb/Dom. Escrit, sl, wc, estac, ld somb R\$ 8 milhões. TR17947.

TERTULIANO RÉGO - C.1098J. F.3203-2800. Plantão Sáb/Dom. Prédio comérc c/ 2 pav, 2 casas, terr c/ capac/ p/ 15 carros. R\$ 580 mil. TR17945.

TERTULIANO RÉGO - C.1098J. F.3203-2800. Plantão Sáb/Dom. Exc. invest, ótm prédio c/ 4 aptos, cada apto c/ sl/var, 2/4, wc soc, coz à serv, gar. Todos alugados. R\$ 200 mil. TR15116.

TERTULIANO RÉGO - C.1098J. F.3203-2800. Plantão Sáb/Dom. Praia de Cotoveló ótm loc, rua paralela a b.mar, 2 pav, terraç, 3 sls, 2 lav, 4/4 sd 2 ste, am, wc soc, coz/arm/desp, ar serv, dep emp, 4 gar, churras. R\$ 1.500,00. TR12694.

TERTULIANO RÉGO - C.1098J. F.3203-2800. Plantão Sáb/Dom. Praia de Cotoveló ótm loc, rua paralela a b.mar, 2 pav, terraç, 3 sls, 2 lav, 4/4 sd 2 ste, am, wc soc, coz/arm/desp, ar serv, dep emp, 4 gar, churras. R\$ 1.500,00. TR12694.

TERTULIANO RÉGO - C.1098J. F.3203-2800. Plantão Sáb/Dom. Praia de Cotoveló ótm loc, rua paralela a b.mar, 2 pav, terraç, 3 sls, 2 lav, 4/4 sd 2 ste, am, wc soc, coz/arm/desp, ar serv, dep emp, 4 gar, churras. R\$ 1.500,00. TR12694.

TERTULIANO RÉGO - C.1098J. F.3203-2800. Plantão Sáb/Dom. Praia de Cotoveló ótm loc, rua paralela a b.mar, 2 pav, terraç, 3 sls, 2 lav, 4/4 sd 2 ste, am, wc soc, coz/arm/desp, ar serv, dep emp, 4 gar, churras. R\$ 1.500,00. TR12694.

1.4 Centro
Centro
3 Quartos

ALUGUE COM VALOR - Creci. J.1833. F.3201-3000/3201-6262. Ótima casa c/3/4 sd 2 semi-ste, wc, coz, gar, próx a Coserm. R\$ 1 mil. VCA-820.

Petrópolis
+ de 3 Quartos

ALUGUE COM VALOR - Creci. J.1833. F.3201-3000/3201-6262. Casa c/7/4 sd 3 sts, 3 sls, 4 wc, 2 coz, duplex. R\$ 3 mil. VCA.825.

TERTULIANO RÉGO - C.1098J. F.3203-2800. Plantão Sáb/Dom. Praia de Cotoveló ótm loc, rua paralela a b.mar, 2 pav, terraç, 3 sls, 2 lav, 4/4 sd 2 ste, am, wc soc, coz/arm/desp, ar serv, dep emp, 4 gar, churras. R\$ 1.500,00. TR12694.

TERTULIANO RÉGO - C.1098J. F.3203-2800. Plantão Sáb/Dom. Praia de Cotoveló ótm loc, rua paralela a b.mar, 2 pav, terraç, 3 sls, 2 lav, 4/4 sd 2 ste, am, wc soc, coz/arm/desp, ar serv, dep emp, 4 gar, churras. R\$ 1.500,00. TR12694.

TERTULIANO RÉGO - C.1098J. F.3203-2800. Plantão Sáb/Dom. Praia de Cotoveló ótm loc, rua paralela a b.mar, 2 pav, terraç, 3 sls, 2 lav, 4/4 sd 2 ste, am, wc soc, coz/arm/desp, ar serv, dep emp, 4 gar, churras. R\$ 1.500,00. TR12694.

VALOR IMÓVEIS RN - Creci 1833. F.3201-3000. Solidade II, casa na cerâmica, toda no gesso, 2 sl, coz ampla, 3/4, wc, ar serv, entrada p/ carro, amplo terreno 12x20 R\$ 95 mil. VCV-001.

TERTULIANO RÉGO - C.1098J. F.3203-2800. Plantão Sáb/Dom. Av princ, podendo ser comérc, terraç, sl 2 amb, 3/4 (1 ste) demais dep, gar, R\$ 1.400,00. TR12049.

TERTULIANO RÉGO - C.1098J. F.3203-2800. Plantão Sáb/Dom. Av princ, podendo ser comérc, terraç, sl 2 amb, 3/4 (1 ste) demais dep, gar, R\$ 1.400,00. TR12049.

TERTULIANO RÉGO - C.1098J. F.3203-2800. Plantão Sáb/Dom. Av princ, podendo ser comérc, terraç, sl 2 amb, 3/4 (1 ste) demais dep, gar, R\$ 1.400,00. TR12049.

ESCRIT.IMOB.CARLOS CUNHA -C.1073. F:3211-3252/4646. Casa 3/4, 02 sls, coz, despensa, estuacada. 140 mil (quitada).

SUDHARI PART. IMOBILIARIA 2871J - Extremoz. Vdo casas c/ 2/4, Prog. Minha Casa Minha Vida. 100% financ. CEF. R\$ 50 mil. F: 8809-1557

SUDHARI PART. IMOBILIARIA 2871J - Extremoz. Vdo casas c/ 2/4, Prog. Minha Casa Minha Vida. 100% financ. CEF. R\$ 50 mil. F: 8809-1557

TERTULIANO RÉGO - C.1098J. F.3203-2800. Plantão Sáb/Dom. Macaiba casa nova, sla p/ 2 amb, 2/4, gar, ld somb, R\$ 55 mil. TR17950.

TERTULIANO RÉGO - C.1098J. F.3203-2800. Plantão Sáb/Dom. Escrit, sl, wc, estac, ld somb R\$ 8 milhões. TR17947.

TERTULIANO RÉGO - C.1098J. F.3203-2800. Plantão Sáb/Dom. Prédio comérc c/ 2 pav, 2 casas, terr c/ capac/ p/ 15 carros. R\$ 580 mil. TR17945.

TERTULIANO RÉGO - C.1098J. F.3203-2800. Plantão Sáb/Dom. Exc. invest, ótm prédio c/ 4 aptos, cada apto c/ sl/var, 2/4, wc soc, coz à serv, gar. Todos alugados. R\$ 200 mil. TR15116.

TERTULIANO RÉGO - C.1098J. F.3203-2800. Plantão Sáb/Dom. Praia de Cotoveló ótm loc, rua paralela a b.mar, 2 pav, terraç, 3 sls, 2 lav, 4/4 sd 2 ste, am, wc soc, coz/arm/desp, ar serv, dep emp, 4 gar, churras. R\$ 1.500,00. TR12694.

TERTULIANO RÉGO - C.1098J. F.3203-2800. Plantão Sáb/Dom. Praia de Cotoveló ótm loc, rua paralela a b.mar, 2 pav, terraç, 3 sls, 2 lav, 4/4 sd 2 ste, am, wc soc, coz/arm/desp, ar serv, dep emp, 4 gar, churras. R\$ 1.500,00. TR12694.

TERTULIANO RÉGO - C.1098J. F.3203-2800. Plantão Sáb/Dom. Praia de Cotoveló ótm loc, rua paralela a b.mar, 2 pav, terraç, 3 sls, 2 lav, 4/4 sd 2 ste, am, wc soc, coz/arm/desp, ar serv, dep emp, 4 gar, churras. R\$ 1.500,00. TR12694.

TERTULIANO RÉGO - C.1098J. F.3203-2800. Plantão Sáb/Dom. Praia de Cotoveló ótm loc, rua paralela a b.mar, 2 pav, terraç, 3 sls, 2 lav, 4/4 sd 2 ste, am, wc soc, coz/arm/desp, ar serv, dep emp, 4 gar, churras. R\$ 1.500,00. TR12694.

1.5 Grande Natal
Grande Natal

TERTULIANO RÉGO - C.1098J. F.3203-2800. Plantão Sáb/Dom. Macaiba Exc galpão c/ 250m2 const, em área de 2.800m2, 7 wc, estac. Exc condição de pagto. R\$ 250 mil. TR17600.

Pontos Comerciais Aluga
Alecrim

ALUGUE COM VALOR - Creci. J.1833. F.3201-3000/3201-6262. Galpão na Av.01 c/7 x 60 + mesanino e 2 wcs, ótimo p/depósitos distrib. R\$ 3.500,00. VPA-781.

TERTULIANO RÉGO - C.1098J. F.3203-2800. Plantão Sáb/Dom. Pto Comercial, exc p/ escrit, 10 sls, 10 wcs, ldo/sombra, R\$ 2.500,00. TR19698.

REIS MAGOS - C.1328. F: 3222-4480/3211-2355. Excelente p/escrit.ou casa de eventos, c/992m2 de área construída e 1700m2 de terr. c/pisc. R\$ 4.500,00

REIS MAGOS - C.1328. F: 3222-4480/3211-2355. MANDACARU MALL: 2 SALAS c/mesanino e wc c/gar. p/ car. R\$ 1.100,00 c/ cond. + IPTU incluso.

TERTULIANO RÉGO - C.1098J. F.3203-2800. Plantão Sáb/Dom. Exc loja pronta p/ uso, 293m2 área, escrit, 3 wc, estac, R\$ 1.800,00. TR15309.

TERTULIANO RÉGO - C.1098J. F.3203-2800. Plantão Sáb/Dom. Exc loc, 999,18m2, ld sombra, murado, TR17378.

CENTER MOR - Salas/Lojas,wc,estac.rotativo.A partir de 500,00. Próx.Fórum.9982.2715.

ALUGUE COM VALOR - Creci. J.1833. F.3201-3000/3201-6262. Préd comérc na Bernardo Vieira c/300 me escritório, copa, 2 wcs, ótimo p/grades empresas. R\$ 3 mil. VPA-821.

SALAS - R. Jaguarari(Próx. Justiça Federal). F: 9984-9993

ALUGUE COM VALOR - Creci. J.1833. F.3201-3000/3201-6262. Galpão próximo ao viaduto de Parnamirim c/ 13x25m2, wc, em ótimo estado pronto p/ locar R\$ 1.800,00. VPA.826.

TERTULIANO RÉGO - C.1098J. F.3203-2800. Plantão Sáb/Dom. Parnamirim - ótm negócio, 3 lotes 740m2 R\$ 60 mil. TR13755.

TERTULIANO RÉGO - C.1098J. F.3203-2800. Plantão Sáb/Dom. Área c/ 300m2 plano, ótm loc R\$ 400 mil. TR13518.

ALUGUE COM VALOR - Creci. J.1833. F.3201-3000/3201-6262. Galpão próximo ao viaduto de Parnamirim c/ 13x25m2, wc, em ótimo estado pronto p/ locar R\$ 1.800,00. VPA.826.

TERTULIANO RÉGO - C.1098J. F.3203-2800. Plantão Sáb/Dom. Prédio c/ 2 pav, 680m2 const, galpão, 2 sls, wc, ld somb. R\$ 2 mil. TR1906.

REIS MAGOS - C.1328. F: 3222-4480/3211-2355. RECEPÇÃO: 3 SALAS, wc, coz, R\$ 700,00.

ALUGUE COM VALOR - Creci. J.1833. F.3201-3000/3201-6262. Sl c/ +- 30m2, wc, prédio empresarial R\$ 500,00. Temos muitas opções de salas p/ montar o seu escrit. Ligue agora. VPA-804.

TERTULIANO RÉGO - C.1098J. F.3203-2800. Plantão Sáb/Dom. Ótm loc, 2684m2 de área, murada, esquina R\$ 900 mil. TR17483.

TERTULIANO RÉGO - C.1098J. F.3203-2800. Plantão Sáb/Dom. Ótm loc, 2684m2 de área, murada, esquina R\$ 900 mil. TR17483.

1.7 Barro Vermelho
Barro Vermelho

VENDO TERRENO - na R. Meira e Sá, med 322m2.Informações. F:9991-3206

Cidade da Esperança

TERTULIANO RÉGO - C.1098J. F.3203-2800. Plantão Sáb/Dom. Ótm terreno, exc loc, 600m2 área, murado, ld somb, R\$ 500 mil. TR13947.

Cidade Satélite

TERTULIANO RÉGO - C.1098J. F.3203-2800. Plantão Sáb/Dom. Cond fech, ótimo terr, 200m2 área, lado sombra. R\$ 110 mil. TR17639.

TERTULIANO RÉGO - C.1098J. F.3203-2800. Plantão Sáb/Dom. Área c/7.000 m2, plana, ld/sombra, cercada, excel p/ construtores. R\$ 1.300.000,00 TR 15045.

Lagoa Nova

ESCRIT.IMOB.CARLOS CUNHA -C.1073. F:3211-3252/4646. Green Club II: 323m2. R\$ 70 mil.

TERTULIANO RÉGO - C.1098J. F.3203-2800. Plantão Sáb/Dom. Ótm terreno, eq, em av princ, cercado 930m2 R\$ 1.200.000,00. TR18081.

TERTULIANO RÉGO - C.1098J. F.3203-2800. Plantão Sáb/Dom. Exc loc, 999,18m2, ld sombra, murado, TR17378.

TERTULIANO RÉGO - C.1098J. F.3203-2800. Plantão Sáb/Dom. Ótm terreno, murado, topografia plana R\$ 70 mil. TR18097.

TERTULIANO RÉGO - C.1098J. F.3203-2800. Plantão Sáb/Dom. Ótm terreno, murado, topografia plana R\$ 70 mil. TR18097.

TERTULIANO RÉGO - C.1098J. F.3203-2800. Plantão Sáb/Dom. Ótm terreno, murado, topografia plana R\$ 70 mil. TR18097.

TERTULIANO RÉGO - C.1098J. F.3203-

2.1 Fazendas
2.1 Fazendas

HENRIQUE VIEIRA- C.2704. 17ª Reg. F.3231-4458/9115-6658. Pedro Velho, faz 700ha, rio curimataú, cana, abacaxi, coco e produção de camarão. www.henriquevieira2704.com.br

HENRIQUE VIEIRA- C.2704. 17ª Reg. F.3231-4458/9115-6658. Pedro Velho, faz 90 ha, csa morad, energ trif, poço tub, cerc R\$ 360 mil.

HENRIQUE VIEIRA- C.2704. 17ª Reg. F.3231-4458/9115-6658. Pedro Avelino Faz, 1470 ha. cs sede, cs morador, energ trif, 3 poços tub, barragem submersa, cercada, desmat, capim pistoeiro R\$ 750 mil. www.henriquevieira2704.com.br.

HENRIQUE VIEIRA- C.2704. 17ª Reg. F.3231-4458/9115-6658. Taipú, faz 378 ha, casa sede, casa morador, casa farinha mecanizada, casa morador, galpão, curral, brete e balança, aprisco, 20 ha de coqueiros, rio perene (Rio Ceará Mirim) 40 ha de várzea, coqueiral, 3 açudes, 2 tratôres, implementos agrícolas, cercada, desmat, solo fértil, ótimo índice pluviométrico.

HENRIQUE VIEIRA- C.2704. 17ª Reg. F.3231-4458/9115-6658. Poço Branco Faz. c/490 ha, casa sede, 2 cas de colono, curral, cercada, 1100m de marg da barragem, uma lagoa perene R\$ 900 mil.

HENRIQUE VIEIRA- C.2704. 17ª Reg. F.3231-4458/9115-6658. Poço Branco Faz. 1500 ha, exc qualidade, casa sede, casas de colonos, armazém, galpão, coqueira, brete, curral, e balança, cercada e dividida em div piquetes, pastagem no capim de pistoeiro, energ trif, energ solar, cerca elet, Consulte-nos.

HENRIQUE VIEIRA- C.2704. 17ª Reg. F.3231-4458/9115-6658. Poço Branco Faz. c/1000 ha, csa sede, boa, casa colono, cercada, energia trifásica, 1 armazém, coqueira p/ 150 vacas, 4 poços tub, 1 açude, 4 lagoas, 5 baias, pocilga, R\$ 1.700.000,00.

HENRIQUE VIEIRA- C.2704. 17ª Reg. F.3231-4458/9115-6658. Pendências fazenda 3.074,8 ha, casa sede, 3 casas colonos, 2 armazéns, 1 galpão, currais, 1 poço profundo, 5 poços tubulares, 10 poços de petróleo produzindo, área propícia p/ energia eólica e plantio de oleaginosas. Sob consulta.

HENRIQUE VIEIRA- C.2704. 17ª Reg. F.3231-4458/9115-6658. Serra Caiada, faz 950 ha, csa sede de 3 cs morador, 3 pços, 09 barreiros, 02 galpões, cercada, curral, coqueira, energia, desmatada. Aceito proposta, vindo parte da propriedade, facilito pagamento.

HENRIQUE VIEIRA- C.2704. 17ª Reg. F.3231-4458/9115-6658. São Tomé faz. c/ 3000 ha, casa sede, csas morador, açude, toda cerc c/ 4 fios de arame, desmat, exc p/ criação de ovinos e caprinos, plant de mamona e girassol, 1 barragem, 1 açude, 1 barreiro R\$ 800 mil, aceito proposta, troco em terreno, casa, apartamento e recebo carros. www.henriquevieira2704.com.br

HENRIQUE VIEIRA- C.2704. 17ª Reg. F.3231-4458/9115-6658. São Rafael 186 ha, casa sede estilo suíço, 2 casas colono, 3 açudes, 1 barragem, coqueira, forrageira, curral, trator c/ equipamentos, 12 vacas, 71 ovelhas R\$ 480 mil Porteira fechada.

HENRIQUE VIEIRA- C.2704. 17ª Reg. F.3231-4458/9115-6658. Quixadá/CE - Faz. 680 ha, csa sede, 6 csas colono, energ trif, armazém c/ 800m2, estábulo, 8 açudes, o maior c/ 5 milhões de m3 c/ 2 sifões na parede, 1 grande lagoa plantação de capim e cana, 80 ha de cajueiros c/ 8.000 plantas, produção anual de 28.000 kg de castanhas, 2 poços profundos, irrigação c/ canhões p/irrigar 60 ha. www.henriquevieira2704.com.br.

2.2 Granjas

TERTULIANO RÊGO- C.1098J. F.3203-2800. Plantão Sáb/Dom. Macaíba linda granja p/ pessoas de bom gosto, 10.000m2, toda cercada, casa sede, R\$ 150 mil. TR14043.

CAROS CLIENTES, INVESTIDORES E CORRETORES
Temos: Apartamentos, Áreas, Casas, Fazendas, Granjas e terrenos IMÓVEIS URBANOS, RURAIS E NAS PRAIAS COMERCIAIS
FONES: 84 3231 4458 | PLANTÃO: 84 9115 6658
VISITEM NOSSO SITE: www.henriquevieira2704.com.br

2.2 Granjas

TERTULIANO RÊGO- C.1098J. F.3203-2800. Plantão Sáb/Dom. Ceará Mirim - exc oportuni, granja c/ 13 ha, casa sede c/ 4 suít, piscina, casa de morador, fonte de água c/rio perene, curral estábulo, coqueira, 1.300 cajueiros 100 coqueiros, c/ sistema de irrigação. R\$ 280 mil. (TR15668)

TERTULIANO RÊGO- C.1098J. F.3203-2800. Plantão Sáb/Dom. Ceará Mirim - exc oportuni, granja c/ 13 ha, casa sede c/ 4 suít, piscina, casa de morador, fonte de água c/rio perene, curral estábulo, coqueira, 1.300 cajueiros 100 coqueiros, c/ sistema de irrigação. R\$ 280 mil. (TR15668)

TERTULIANO RÊGO- C.1098J. F.3203-2800. Plantão Sáb/Dom. Monte Alegre granja à margem da BR, 1,5 ha, casa sede, aviário, piscina, R\$ 100 mil. TR14414.

TERTULIANO RÊGO- C.1098J. F.3203-2800. Plantão Sáb/Dom. Monte Alegre granja c/ 2 casas, cister, e fruteiras, med aprox 5000m2 (exc loc p/ a.lazer) R\$ 95 mil. TR17972.

TERTULIANO RÊGO- C.1098J. F.3203-2800. Plantão sáb/dom. Pamamirim área c/ 23 hectares, 600m de frente p/ BR.101, cercada, TR12660.

TERTULIANO RÊGO- C.1098J. F.3203-2800. Plantão sáb/dom. Pium rua asfaltada, 2.100m2 área tot R\$ 400 mil. TR16671.

TERTULIANO RÊGO- C.1098J. F.3203-2800. Plantão Sáb/Dom. S.Gonçalo do Amarante ótm granja p/criação de pequenos animais, área serv p/ criação de camarão e plantio de hortaliças, área de 4,5 ha, R\$ 120 mil. TR14864.

TERTULIANO RÊGO- C.1098J. F.3203-2800. Plantão Sáb/Dom. São Gonçalo do Amarante granja c/ 4.400m2 área, 220m2 const, cercado, amaz, curral, baia R\$ 70 mil. TR17233.

TERTULIANO RÊGO- C.1098J. F.3203-2800. Plantão Sáb/Dom. Pamamirim granja na BR.101, 29ha, casa sede, 4 galpões, fruteiras div, R\$ 15 milhões. TR16130.

HENRIQUE VIEIRA- C.2704. 17ª Reg. F.3231-4458/9115-6658. Carauabas. Barra de Maxaranguape, área 50 ha, distante 30 m da margem da BR 101 e a 4,7 km da Praia de Carauabas, csa sede, 02 casas de morador, rio perene, 15 ha de várzea, diversas frut. Ideal p/empreend turístico.

HENRIQUE VIEIRA- C.2704. 17ª Reg. F.3231-4458/9115-6658. Macaíba área de expansão urbana, sdo 200m na margem do asfalto, 40 ha, ao lado de empreend rural, infra-estr, topografia plana, ideal p/a const de casas ou loteamento, aceitamos proposta e permuta no local.

HENRIQUE VIEIRA- C.2704. 17ª Reg. F.3231-4458/9115-6658. Ceará Mirim granja c/ 1,7 ha, casa sede c/ 4 ste, sl p/ 2 amb, alpendre, coz c/ desp, dep emp, poço artesiano c/ aprox 20m de profundidade, bomba d'água, casa caseiro, árvores frut, piscina, depósito, jard paisagístico, sist irrig, aviário, mrada, portão de ferro, topografia plana R\$ 200 mil.

HENRIQUE VIEIRA- C.2704. 17ª Reg. F.3231-4458/9115-6658. João Câmara área c/ 100 ha, cercada, energ elet e poço. Escrit públ. R\$ 110 mil. www.henriquevieira2704.com.br.

HENRIQUE VIEIRA- C.2704. 17ª Reg. F.3231-4458/9115-6658. Macaú área 86 ha à 160 km de Natal, entre Macau e Guamaré, 155m b.mar, topografia plana, areias limpas, águas claras, acesso através de rodovias asfaltadas, frente de 642m p/ asfalto. Guamaré vai sediar grande empreendimento turístico (polo turístico Guamaré). Investimentos US\$ 300 milhões, p/ construção de complexo hoteleiro. Exc potencial eólico. www.henriquevieira.com.br

2.2 Granjas

TERTULIANO RÊGO- C.1098J. F.3203-2800. Plantão Sáb/Dom. Macaíba linda granja p/ pessoas de bom gosto, 10.000m2, toda cercada, casa sede, R\$ 150 mil. TR14043.

2.2 Granjas

HENRIQUE VIEIRA- C.2704. 17ª Reg. F.3231-4458/9115-6658. Macaíba área de expansão, c/ 40 ha, energia trifásica, topografia plana, c/ 1980m de BR 304 ao lado de grandes empreendimentos. Exc localiz

HENRIQUE VIEIRA- C.2704. 17ª Reg. F.3231-4458/9115-6658. Macaíba área c/50 ha, distante 02 km do centro, próx ao Centro Poliesportivo de Macaíba, na margem de um dos principais acessos ao novo Aeroporto de São Gonçalo do Amarante. São 550m de marg de estrada, topog plana, e com área de preserv regularizada. Escrit pública, topografia atualizada. Exc p/ empreend imob. R\$ 6,00 m2.

HENRIQUE VIEIRA- C.2704. 17ª Reg. F.3231-4458/9115-6658. Monte Alegre, Sítio 10 ha, csa de morador, energia elétrica, água encanada, na margem do asfalto, 2 poços artesanais, 1 poço c/cata-vento, cercada, coqueira, pocilga, diversas frut. R\$ 150 mil.

HENRIQUE VIEIRA- C.2704. 17ª Reg. F.3231-4458/9115-6658. Arês granja magnífica, 4 ha, casa sede c/ 450m2 de área construída, piscina int coberta, acabto de primeira, na marg do asfalt, na marg da lagoa de guarairas, oficina de marcenaria comp, casa de hóspedes, 10 lotes desmembrados e escriturados, energ trif. Um verdadeiro paraíso. www.henriquevieira2704.com.br.

HENRIQUE VIEIRA- C.2704. 17ª Reg. F.3231-4458/9115-6658. S.José de Mipibu área 07 ha, 170 na margem da BR 101, Cercada c/estacas de cimento, em frente a várias empresas. Topografia plana, documentação e levant topográfico atualizados, grande potencial const, ideal p/a const de unidades habitac p/a programa minha casa minha vida ou implantação de empresas, const de galpões ou empreend diversos. www.henriquevieira2704.com.br

HENRIQUE VIEIRA- C.2704. 17ª Reg. F.3231-4458/9115-6658. S.José de Mipibu área 07 ha, 170 na margem da BR 101, Cercada c/estacas de cimento, em frente a várias empresas. Topografia plana, documentação e levant topográfico atualizados, grande potencial const, ideal p/a const de unidades habitac p/a programa minha casa minha vida ou implantação de empresas, const de galpões ou empreend diversos. www.henriquevieira2704.com.br

HENRIQUE VIEIRA- C.2704. 17ª Reg. F.3231-4458/9115-6658. Macaíba área 14 ha urbana, exc p/ empreendimento na margem da estrada de Jundiá, cerca de 500m da BR.304, c/ toda infra-estrutura: coleta de lixo, energ elétr, telefonia fixa e celular, transp coletivo, escola, hospital e igrejas. Consulte.

HENRIQUE VIEIRA- C.2704. 17ª Reg. F.3231-4458/9115-6658. Macaíba área 14 ha urbana, exc p/ empreendimento na margem da estrada de Jundiá, cerca de 500m da BR.304, c/ toda infra-estrutura: coleta de lixo, energ elétr, telefonia fixa e celular, transp coletivo, escola, hospital e igrejas. Consulte.

HENRIQUE VIEIRA- C.2704. 17ª Reg. F.3231-4458/9115-6658. Extremoz área c/ 27 ha, topografia plana, c/ toda infra-estrutura. Ideal p/ construção de casas populares ou loteamento. Documentação rigorosamente em dia. www.henriquevieira2704.com.br.

HENRIQUE VIEIRA- C.2704. 17ª Reg. F.3231-4458/9115-6658. Macaíba área c/ 40 ha, na margem do asfalto, ao lado de grandes empreendimentos, cercada, desmatada, topografia plana, toda a infra-estrutura p/ a construção de imóveis populares, loteamento, condomínio ou prédios. Documentação rigorosamente em dia.

HENRIQUE VIEIRA- C.2704. 17ª Reg. F.3231-4458/9115-6658. Nísia Floresta, Granja, 19 ha, csa sede, casa morador, div frut, rio perene, um verdadeiro Paraíso. Distante 6 km de Tabatinga. Ideal p/ empreendimento turístico.

HENRIQUE VIEIRA- C.2704. 17ª Reg. F.3231-4458/9115-6658. Macaíba área c/ 40 ha, na margem do asfalto, excel p/ construção de imóveis populares e loteamento, dispondo de toda a infra-estrutura necessária. Consulte-nos.

HENRIQUE VIEIRA- C.2704. 17ª Reg. F.3231-4458/9115-6658. Macaíba granja, 5 ha, casa sede, energia elétr, casa p/morado poço tubular, cacimbão, aprisco, c/armazém, galinheiro, diversas frut, plantação capim elef e braquera, topografia, plana, a 2,km do centro de Macaíba, ao lado de um conj habit, ár urbana, excel p/a const de unidades habit pelo programa minha casa, minha vida.

HENRIQUE VIEIRA- C.2704. 17ª Reg. F.3231-4458/9115-6658. Bento Fernandes, excel área c/70 ha, topografia plana, terras férteis, muito pasto, ótima para a agricultura e criação de gado, escritura pública.

HENRIQUE VIEIRA- C.2704. 17ª Reg. F.3231-4458/9115-6658. Macaíba granja c/ 1 ha, casa sede, casa de morador, energ trif, murada, desmat, div frut, na marg do asfalto de rio da Prata, excelente, R\$ 108 mil. Zona Azul.

HENRIQUE VIEIRA- C.2704. 17ª Reg. F.3231-4458/9115-6658. Nísia Floresta 3000m2, casa sede, energ elet, água encan, urbana, em frente linha férrea. Escrit públ R\$ 120 mil.

HENRIQUE VIEIRA- C.2704. 17ª Reg. F.3231-4458/9115-6658. Nísia Floresta 3000m2, casa sede, energ elet, água encan, urbana, em frente linha férrea. Escrit públ R\$ 120 mil.

2.2 Granjas

HENRIQUE VIEIRA- C.2704. 17ª Reg. F.3231-4458/9115-6658. Macaíba área de expansão, c/ 40 ha, energia trifásica, topografia plana, c/ 1980m de BR 304 ao lado de grandes empreendimentos. Exc localiz

HENRIQUE VIEIRA- C.2704. 17ª Reg. F.3231-4458/9115-6658. Macaíba área c/50 ha, distante 02 km do centro, próx ao Centro Poliesportivo de Macaíba, na margem de um dos principais acessos ao novo Aeroporto de São Gonçalo do Amarante. São 550m de marg de estrada, topog plana, e com área de preserv regularizada. Escrit pública, topografia atualizada. Exc p/ empreend imob. R\$ 6,00 m2.

HENRIQUE VIEIRA- C.2704. 17ª Reg. F.3231-4458/9115-6658. Monte Alegre, Sítio 10 ha, csa de morador, energia elétrica, água encanada, na margem do asfalto, 2 poços artesanais, 1 poço c/cata-vento, cercada, coqueira, pocilga, diversas frut. R\$ 150 mil.

HENRIQUE VIEIRA- C.2704. 17ª Reg. F.3231-4458/9115-6658. Arês granja magnífica, 4 ha, casa sede c/ 450m2 de área construída, piscina int coberta, acabto de primeira, na marg do asfalt, na marg da lagoa de guarairas, oficina de marcenaria comp, casa de hóspedes, 10 lotes desmembrados e escriturados, energ trif. Um verdadeiro paraíso. www.henriquevieira2704.com.br.

HENRIQUE VIEIRA- C.2704. 17ª Reg. F.3231-4458/9115-6658. S.José de Mipibu área 07 ha, 170 na margem da BR 101, Cercada c/estacas de cimento, em frente a várias empresas. Topografia plana, documentação e levant topográfico atualizados, grande potencial const, ideal p/a const de unidades habitac p/a programa minha casa minha vida ou implantação de empresas, const de galpões ou empreend diversos. www.henriquevieira2704.com.br

HENRIQUE VIEIRA- C.2704. 17ª Reg. F.3231-4458/9115-6658. S.José de Mipibu área 07 ha, 170 na margem da BR 101, Cercada c/estacas de cimento, em frente a várias empresas. Topografia plana, documentação e levant topográfico atualizados, grande potencial const, ideal p/a const de unidades habitac p/a programa minha casa minha vida ou implantação de empresas, const de galpões ou empreend diversos. www.henriquevieira2704.com.br

HENRIQUE VIEIRA- C.2704. 17ª Reg. F.3231-4458/9115-6658. Macaíba área 14 ha urbana, exc p/ empreendimento na margem da estrada de Jundiá, cerca de 500m da BR.304, c/ toda infra-estrutura: coleta de lixo, energ elétr, telefonia fixa e celular, transp coletivo, escola, hospital e igrejas. Consulte.

HENRIQUE VIEIRA- C.2704. 17ª Reg. F.3231-4458/9115-6658. Macaíba área 14 ha urbana, exc p/ empreendimento na margem da estrada de Jundiá, cerca de 500m da BR.304, c/ toda infra-estrutura: coleta de lixo, energ elétr, telefonia fixa e celular, transp coletivo, escola, hospital e igrejas. Consulte.

HENRIQUE VIEIRA- C.2704. 17ª Reg. F.3231-4458/9115-6658. Extremoz área c/ 27 ha, topografia plana, c/ toda infra-estrutura. Ideal p/ construção de casas populares ou loteamento. Documentação rigorosamente em dia. www.henriquevieira2704.com.br.

HENRIQUE VIEIRA- C.2704. 17ª Reg. F.3231-4458/9115-6658. Macaíba área c/ 40 ha, na margem do asfalto, ao lado de grandes empreendimentos, cercada, desmatada, topografia plana, toda a infra-estrutura p/ a construção de imóveis populares, loteamento, condomínio ou prédios. Documentação rigorosamente em dia.

HENRIQUE VIEIRA- C.2704. 17ª Reg. F.3231-4458/9115-6658. Nísia Floresta, Granja, 19 ha, csa sede, casa morador, div frut, rio perene, um verdadeiro Paraíso. Distante 6 km de Tabatinga. Ideal p/ empreendimento turístico.

HENRIQUE VIEIRA- C.2704. 17ª Reg. F.3231-4458/9115-6658. Macaíba área c/ 40 ha, na margem do asfalto, excel p/ construção de imóveis populares e loteamento, dispondo de toda a infra-estrutura necessária. Consulte-nos.

HENRIQUE VIEIRA- C.2704. 17ª Reg. F.3231-4458/9115-6658. Nísia Floresta, Granja, 19 ha, csa sede, casa morador, div frut, rio perene, um verdadeiro Paraíso. Distante 6 km de Tabatinga. Ideal p/ empreendimento turístico.

HENRIQUE VIEIRA- C.2704. 17ª Reg. F.3231-4458/9115-6658. Macaíba granja, 5 ha, casa sede, energia elétr, casa p/morado poço tubular, cacimbão, aprisco, c/armazém, galinheiro, diversas frut, plantação capim elef e braquera, topografia, plana, a 2,km do centro de Macaíba, ao lado de um conj habit, ár urbana, excel p/a const de unidades habit pelo programa minha casa, minha vida.

HENRIQUE VIEIRA- C.2704. 17ª Reg. F.3231-4458/9115-6658. Bento Fernandes, excel área c/70 ha, topografia plana, terras férteis, muito pasto, ótima para a agricultura e criação de gado, escritura pública.

HENRIQUE VIEIRA- C.2704. 17ª Reg. F.3231-4458/9115-6658. Macaíba granja c/ 1 ha, casa sede, casa de morador, energ trif, murada, desmat, div frut, na marg do asfalto de rio da Prata, excelente, R\$ 108 mil. Zona Azul.

HENRIQUE VIEIRA- C.2704. 17ª Reg. F.3231-4458/9115-6658. Nísia Floresta 3000m2, casa sede, energ elet, água encan, urbana, em frente linha férrea. Escrit públ R\$ 120 mil.

HENRIQUE VIEIRA- C.2704. 17ª Reg. F.3231-4458/9115-6658. Nísia Floresta 3000m2, casa sede, energ elet, água encan, urbana, em frente linha férrea. Escrit públ R\$ 120 mil.

2.2 Granjas

HENRIQUE VIEIRA- C.2704. 17ª Reg. F.3231-4458/9115-6658. Macaíba área de expansão, c/ 40 ha, energia trifásica, topografia plana, c/ 1980m de BR 304 ao lado de grandes empreendimentos. Exc localiz

HENRIQUE VIEIRA- C.2704. 17ª Reg. F.3231-4458/9115-6658. Macaíba área c/50 ha, distante 02 km do centro, próx ao Centro Poliesportivo de Macaíba, na margem de um dos principais acessos ao novo Aeroporto de São Gonçalo do Amarante. São 550m de marg de estrada, topog plana, e com área de preserv regularizada. Escrit pública, topografia atualizada. Exc p/ empreend imob. R\$ 6,00 m2.

HENRIQUE VIEIRA- C.2704. 17ª Reg. F.3231-4458/9115-6658. Monte Alegre, Sítio 10 ha, csa de morador, energia elétrica, água encanada, na margem do asfalto, 2 poços artesanais, 1 poço c/cata-vento, cercada, coqueira, pocilga, diversas frut. R\$ 150 mil.

HENRIQUE VIEIRA- C.2704. 17ª Reg. F.3231-4458/9115-6658. Arês granja magnífica, 4 ha, casa sede c/ 450m2 de área construída, piscina int coberta, acabto de primeira, na marg do asfalt, na marg da lagoa de guarairas, oficina de marcenaria comp, casa de hóspedes, 10 lotes desmembrados e escriturados, energ trif. Um verdadeiro paraíso. www.henriquevieira2704.com.br.

HENRIQUE VIEIRA- C.2704. 17ª Reg. F.3231-4458/9115-6658. S.José de Mipibu área 07 ha, 170 na margem da BR 101, Cercada c/estacas de cimento, em frente a várias empresas. Topografia plana, documentação e levant topográfico atualizados, grande potencial const, ideal p/a const de unidades habitac p/a programa minha casa minha vida ou implantação de empresas, const de galpões ou empreend diversos. www.henriquevieira2704.com.br

HENRIQUE VIEIRA- C.2704. 17ª Reg. F.3231-4458/9115-6658. S.José de Mipibu área 07 ha, 170 na margem da BR 101, Cercada c/estacas de cimento, em frente a várias empresas. Topografia plana, documentação e levant topográfico atualizados, grande potencial const, ideal p/a const de unidades habitac p/a programa minha casa minha vida ou implantação de empresas, const de galpões ou empreend diversos. www.henriquevieira2704.com.br

HENRIQUE VIEIRA- C.2704. 17ª Reg. F.3231-4458/9115-6658. Macaíba área 14 ha urbana, exc p/ empreendimento na margem da estrada de Jundiá, cerca de 500m da BR.304, c/ toda infra-estrutura: coleta de lixo, energ elétr, telefonia fixa e celular, transp coletivo, escola, hospital e igrejas. Consulte.

HENRIQUE VIEIRA- C.2704. 17ª Reg. F.3231-4458/9115-6658. Macaíba área 14 ha urbana, exc p/ empreendimento na margem da estrada de Jundiá, cerca de 500m da BR.304, c/ toda infra-estrutura: coleta de lixo, energ elétr, telefonia fixa e celular, transp coletivo, escola, hospital e igrejas. Consulte.

HENRIQUE VIEIRA- C.2704. 17ª Reg. F.3231-4458/9115-6658. Extremoz área c/ 27 ha, topografia plana, c/ toda infra-estrutura. Ideal p/ construção de casas populares ou loteamento. Documentação rigorosamente em dia. www.henriquevieira2704.com.br.

HENRIQUE VIEIRA- C.2704. 17ª Reg. F.3231-4458/9115-6658. Macaíba área c/ 40 ha, na margem do asfalto, ao lado de grandes empreendimentos, cercada, desmatada, topografia plana, toda a infra-estrutura p/ a construção de imóveis populares, loteamento, condomínio ou prédios. Documentação rigorosamente em dia.

HENRIQUE VIEIRA- C.2704. 17ª Reg. F.3231-4458/9115-6658. Nísia Floresta, Granja, 19 ha, csa sede, casa morador, div frut, rio perene, um verdadeiro Paraíso. Distante 6 km de Tabatinga. Ideal p/ empreendimento turístico.

HENRIQUE VIEIRA- C.2704. 17ª Reg. F.3231-4458/9115-6658. Macaíba área c/ 40 ha, na margem do asfalto, excel p/ construção de imóveis populares e loteamento, dispondo de toda a infra-estrutura necessária. Consulte-nos.

HENRIQUE VIEIRA- C.2704. 17ª Reg. F.3231-4458/9115-6658. Nísia Floresta, Granja, 19 ha, csa sede, casa morador, div frut, rio perene, um verdadeiro Paraíso. Distante 6 km de Tabatinga. Ideal p/ empreendimento turístico.

HENRIQUE VIEIRA- C.2704. 17ª Reg. F.3231-4458/9115-6658. Macaíba granja, 5 ha, casa sede, energia elétr, casa p/morado poço tubular, cacimbão, aprisco, c/armazém, galinheiro, diversas frut, plantação capim elef e braquera, topografia, plana, a 2,km do centro de Macaíba, ao lado de um conj habit, ár urbana, excel p/a const de unidades habit pelo programa minha casa, minha vida.

HENRIQUE VIEIRA- C.2704. 17ª Reg. F.3231-4458/9115-6658. Bento Fernandes, excel área c/70 ha, topografia plana, terras férteis, muito pasto, ótima para a agricultura e criação de gado, escritura pública.

HENRIQUE VIEIRA- C.2704. 17ª Reg. F.3231-4458/9115-6658. Macaíba granja c

3.1 Volkswagen

Volkswagen

LOCUS ANO 96 - único dono, bom estado de conservação. Valor R\$ 5 mil. F: 9123.0751

4

TRABALHO E FORMAÇÃO PROFISSIONAL

4.1 Oferta de Trabalho

VAGAS NA MADRILIA - Oportunidade para quem quer trabalhar. F: 3221-6242/3221-5555. R.: Coronel Cascudo, 332, Cidade Alta.

CONTRATAÇÃO IMEDIATA - 104 vagas de emprego. F: 3086-4452/8831-8630/9108-6032. (WWW.EMPREGOSRN.COM)

PRECISA-SE DE MANICURE - F: 3206-8246

4.1 Oferta de Trabalho

EMPREGO FÁCIL - 6 cursos por apenas R\$ 50,00 c/ apost e cert (aux escrit, administ, financ, compras, combranç e dep pessoal) ou (tec de vendas, atend cliente, op de caixa, frentista, recep e telemark) F: 3086.4452/8831.8630/9108.6032. (Aceitamos cartão de crédito) Av Coronel Estevan, nº 1623, Alecrim (em frente ao unicabanco da av 09). Garantimos encaminhamento para entrevistas

5

CASA & SERVIÇOS

5.2 Educação e Ensino

Aulas Particulares

AULAS DE VIOLÃO-TECLADO e PIANO. F: 8895-2877 (Klayton Bueno OMB)

5.2 Educação e Ensino

Cursos e Escolas

LIVROS E APOSTILAS - P/Concursos. MPU/TRT/TJ/ESSA/PF/PRF e OUTROS. 3206-3171. E-mail: faslivros@hotmail.com

5.3 Moda, Vestuário e Beleza

Ateliê Costura

ARTENATAL - Colchas de crochê, Trabalhos em madeiras, Telas, Bordados, Roupas, Biquínis etc. Ac. Cartões de crédito. 3223-8380/9623-3550/8712-1018.

5.1 Serviços de Manutenção

ECONOMIZE 30% -do custo c/ gás de cozinha. Restaurantes, padarias, lanchonetes e residências. 3218-3689/8827-0624.



ESTADO DA PARAÍBA
PREFEITURA MUNICIPAL DE JOÃO PESSOA
SECRETARIA DE SAÚDE

AVISO DE LICITAÇÃO

PROCESSO Nº 196/2010 - PREGÃO PRESENCIAL Nº 099/2010
DATA DE ABERTURA: 17/08/2010 - ÀS 09:00h.
OBJETO: SISTEMA DE REGISTRO DE PREÇOS PARA A AQUISIÇÃO DE MATERIAL MÉDICO-HOSPITALAR PARA O INSTITUTO CÂNDIDA VARGAS.

A Secretaria de Saúde do Município de João Pessoa, através de sua Pregoeira Oficial, Sra. Karla Michele Vitorino Maia, nomeada pela Portaria nº 363/2010 do Excelentíssimo Senhor Prefeito Municipal, torna público, para conhecimento dos interessados, que fará licitação na modalidade Pregão do tipo Presencial, sob o critério do menor preço por item. O Edital ficará à disposição dos interessados no prazo prescrito na legislação pertinente, na Sala da Comissão Setorial de Licitação, situada na Av. Júlia Freire, s/nº, Torre, João Pessoa-PB. Fonte de Recurso prevista para o exercício financeiro de 2010: AIH. SUPORTE LEGAL: Lei Federal nº 10.520/2002, Decretos Federais nºs. 3.555/2000 e 3.931/2001, Decretos Municipais nºs. 4.985/2003 e 5.717/2006, e, subsidiariamente, Lei nº 8.666/1993. Consultas com a Pregoeira e a sua equipe de apoio no HORÁRIO ÚNICO de 08:00h às 12:00h, no telefone/Fax: 83. 3214-7937, ou pelo e-mail: cel.smsjp@gmail.com.

João Pessoa, 29 de julho de 2010.

Karla Michele Vitorino Maia
Pregoeira



ESTADO DA PARAÍBA
PREFEITURA MUNICIPAL DE JOÃO PESSOA
SECRETARIA DE SAÚDE

AVISO DE REABERTURA DE LICITAÇÃO

PROCESSO Nº 173/2010 - PREGÃO PRESENCIAL Nº 088/2010
DATA DE REABERTURA: 16/08/2010 - ÀS 14:00h.
OBJETO: AQUISIÇÃO DE INSUMOS ODONTOLÓGICOS PARA OS CENTROS DE ESPECIALIDADES ODONTOLÓGICAS MUNICIPAIS (CEO'S).

A Secretaria de Saúde do Município de João Pessoa, através de sua Pregoeira Oficial, Sra. Karla Michele Vitorino Maia, nomeada pela Portaria nº 363/2010 do Excelentíssimo Senhor Prefeito Municipal, torna público, para conhecimento dos interessados, que reabrirá a licitação na modalidade Pregão do tipo Presencial, sob o critério do menor preço por lote, na data acima epigrafada. O Edital ficará à disposição dos interessados no prazo prescrito na legislação pertinente, na Sala da Comissão Setorial de Licitação, situada na Av. Júlia Freire, s/nº, Torre, João Pessoa-PB. SUPORTE LEGAL: Lei Federal nº 10.520/2002, Decreto Federal nº 3.555/2000, Decreto Municipal nº 4.985/2003, e, subsidiariamente, Lei nº 8.666/1993. Fonte de recursos: SUS. Consultas com a Pregoeira e a sua equipe de apoio no HORÁRIO ÚNICO de 08:00h às 12:00h, no Fone/Fax: 83. 3214-7937 ou pelo e-mail: cel.smsjp@gmail.com.

João Pessoa, 29 de julho de 2010.

Karla Michele Vitorino Maia
Pregoeira/Presidenta CSL

6.2 Comunicados

Recados e Editais

Místicos

CONSULTA ESPIRITUAL - Joana Darc. Falo tudo em uma só consulta. Trago seu amor de volta. Trabalho p/ todos fins. Result. garantido. 3661-8311/8873-3093

6.5 Telecomunicações

Aparelhos

VÉSPER EMBRATEL LIVRE - compra, consertos, acessórios e plano, 2.000min. R\$ 50,00 mês. 3086-2161/9982-2656.

6.6 Turismo

Passeios

LIZANDRO ATRAENTE - TURISMO: Passeios, Locação de vans, Automóveis, Microônibus e by night. F: 9981-3569/8866-0096

Excursões

PASSAGENS GOL/TAM - Promoção a Partir de 200,00-tx P/ todo o Brasil. 8115-3045/8857-1505

PASSAGENS AÉREAS TAM GOL - A partir de R\$ 220,00. (Agost/Set). Brasil/América do Sul. 9922-1505/8749-3999/9147-3999.

6.8 Sexy Shop

Acompanhantes

JULIANA - C/ Local. F: 9607.2946



ANÚNCIOS QUE DISCRIMINEM NÃO É LEGAL

Art. 373-A. Ressalvadas as disposições legais destinadas a corrigir as distorções que afetam o acesso da mulher ao mercado de trabalho e certas especificidades estabelecidas nos acordos trabalhistas, é vedado:

I- Publicar ou fazer publicar anúncio de emprego no qual haja referência ao sexo, à idade, à cor ou situação familiar, salvo quando a natureza da atividade a ser exercida, pública e notoriamente, assim exigir; (Artigo 373-A, inciso I, da CLT)

Art. 1º. Fica proibida a adoção de qualquer prática discriminatória e limitativa para efeito de acesso a relação de emprego, ou sua manutenção, por motivo de sexo, origem, raça, cor, estado civil, situação familiar ou idade, ressalvadas, neste caso, as hipóteses de proteção ao menor previstas no inciso XXXIII, do art. 7º da Constituição Federal. (Art. 1º, Lei nº 9029/95).

USE ESTA ARMA CONTRA O CRIME E A VIOLÊNCIA.

DENUNCIE.

A LIGAÇÃO É GRATUITA E A SUA IDENTIDADE NÃO SERÁ REVELADA.

DISQUE DENÚNCIA
0800-84-29-99
DELEGACIA DE TÓXICOS
3232.1554

DENUNCIE ESTUPRO, ROUBO, FURTO, PROSTITUIÇÃO INFANTIL, TRÁFICO DE DROGAS, VIOLÊNCIA INFANTIL OU CONTRA IDOSOS. FAÇA A SUA PARTE.



A RÁDIO QUE TEM SOM DE ALEGRIA.

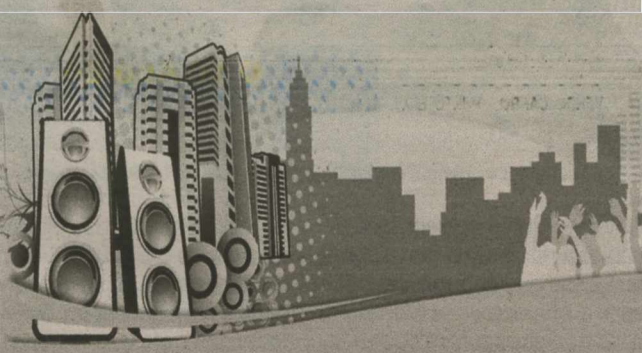

Tá na Clube, tá bom demais.

Clube
97.9 fm

UNIVERSIDADE FEDERAL RURAL DO SEMI-ÁRIDO

AVISOS DE LICITAÇÕES

A Universidade Federal Rural do Semi-Árido-UFERSA por meio de sua Comissão Permanente de Licitação, torna público, para conhecimento dos interessados as seguintes licitações:

Pregão Eletrônico nº 50/2010, que tem por objeto o Fornecimento e instalação de divisórias em painéis dupla face, revestidos com PVC micro perfurado com tratamento termo acústico, estruturado em perfis de alumínio anodizado, inclusive vidro incolor com espessura d 4mm, incluindo, ainda, as portas e ferragens necessárias para a perfeita utilização das mesmas na Biblioteca da UFERSA, Campus de Angicos/RN. as propostas poderão ser recebidas até às 08:00 horas do dia 06 de agosto de 2010.

As Licitações serão regidas sobre a Lei nº 8.666 de 21 de junho de 1993, o edital se encontra à disposição dos interessados no site [HTTP://www.comprasnet.gov.br](http://www.comprasnet.gov.br) ou na sala da Comissão Permanente de Licitação, Sito Av Francisco Mota nº 572, Bairro Costa e Silva Mossoró-RN fone: 084 3315 1737 nos horários de 07:30 às 11:00 e 13:30 às 17:00.

Mossoró, 21 de JULHO de 2010

UNIVERSIDADE FEDERAL RURAL DO SEMI-ÁRIDO

AVISOS DE LICITAÇÕES

A Universidade Federal Rural do Semi-Árido-UFERSA por meio de sua Comissão Permanente de Licitação, torna público, para conhecimento dos interessados as seguintes licitações:

- TOMADA DE PREÇOS nº 08/2010, que tem por objeto contratação de empresa especializada para, prestação de serviços de construção do bloco de salas para professores do departamento de ciências animais no campus da UFERSA em Mossoró as propostas poderão ser recebidas até às 09:00 horas do dia 13 de agosto de 2010.
- TOMADA DE PREÇOS REMARCADA nº 05/2010, que tem por objeto contratação de empresa especializada para, prestação de serviços de construção do centro de convivência do campus da UFERSA em Mossoró-Rn as propostas poderão ser recebidas até às 09:00 horas do dia 11 de AGOSTO de 2010.
- PREGÃO ELETRONICO nº 53/2010, que tem por objeto compra de incubadora de ovos de Emas, as propostas poderão ser recebidas até às 09:00 horas do dia 09 de AGOSTO de 2010.

As Licitações serão regidas sobre a Lei nº 8.666 de 21 de junho de 1993, o edital se encontra à disposição dos interessados no site [HTTP://www.comprasnet.gov.br](http://www.comprasnet.gov.br) ou na sala da Comissão Permanente de Licitação, Sito Av Francisco Mota nº 572, Bairro Costa e Silva Mossoró-RN fone: 084 3315 1737 nos horários de 07:30 às 11:00 e 13:30 às 17:00.

Mossoró, 23 de julho de 2010

ESPAÑA

DEL BOSQUE
VIRA NOME
DE AVENIDA

Não foram poucos os jogadores e treinadores que, após se sagrarem campeões mundiais, foram reproduzidos em estátuas e até batizaram estádios. A forma escolhida pela prefeitura de Salamanca (Espanha) para homenagear o técnico da seleção espanhola que venceu a Copa do Mundo da África do Sul, porém, vai além do campo esportivo. Vicente Del Bosque dará seu nome a uma avenida no bairro onde nasceu, e receberá também uma medalha de ouro e um busto pela conquista. O prefeito Julián Lanzarote e deputados da província de Salamanca aprovaram a iniciativa e concederão ainda a Del Bosque o título de "Filho Predileto".

MILAN

RONALDINHO
NÃO JOGA
TORNEIO

O meia Ronaldinho Gaúcho desfalcará o Milan por uma semana devido a uma lesão muscular na perna esquerda e não poderá participar de um torneio amistoso que será realizado neste sábado e domingo em Londres, na Inglaterra. O jogador foi submetido a exames médicos após reclamar de dores musculares ao fim do treino de ontem da equipe no CT de Milanello. Segundo comunicado emitido pelo Milan, a contusão não é grave, mas o impedirá de disputar a competição, que reunirá ainda Arsenal, Lyon e Celtic.

GALAXY

BECKHAM NÃO
VAI TROCAR
DE CLUBE

Um porta-voz do inglês David Beckham declarou ontem que o meia não tem "interesse algum" em deixar o Los Angeles Galaxy, após os rumores de que poderia voltar ao futebol inglês para atuar pelo West Ham. Embora o co-proprietário do clube inglês, David Gold, tenha afirmado que gostaria de contar com o jogador, de 35 anos, para a temporada que perto de começar, o porta-voz desmentiu que Beckham tivesse recebido alguma oferta. "David está muito contente no Los Angeles Galaxy e não tem interesse algum em sair, só pensa em voltar à equipe em 9 de agosto", afirmou o porta-voz à agência de notícias britânica "Press Association". Beckham ainda se recupera de uma ruptura no tendão de Aquiles.



Brasileiro está constrangido pela troca de posições com Alonso no GP da Alemanha

EFE/SRDJAN SUKI

"Não sou o número dois"

Felipe Massa garante que não é o segundo piloto da Ferrari



Hungria (EFE) - Ainda sob o impacto da troca de posições com Fernando Alonso no GP da Alemanha, Felipe Massa garantiu, ontem em Budapeste, que não é o segundo piloto da Ferrari. "No dia que eu disser que sou o número dois, não vou mais correr", comentou o piloto brasileiro. De acordo com ele, houve uma conversa com a cúpula da equipe sobre o ocorrido em Hockenheim. "Sou profissional, trabalho para um time e todos pre-

cisam entender o meu lado. Certamente tudo isto me deixou ainda mais forte", declarou.

O vice-campeão de 2008 lembrou que já precisou fazer jogo de equipe para a Ferrari em outras oportunidades - em 2007, ele deixou de vencer no Brasil para Kimi Raikkonen conquistar o título mundial, ajuda que foi retribuída na temporada seguinte e o permitiu chegar em Interlagos com chances de ser campeão. "Se o time ainda tem chance de ser campeão, que seja o melhor para a equipe", acrescentou.

Questionado sobre o que aconteceria, caso volte a ficar imediatamente à frente de Fernando Alonso no GP da Hungria, no próximo domingo, Felipe foi enfático. "Eu venceria. Não estou aqui só para correr, mas sim para vencer.

Enquanto eu tiver condições de vencer, precisamos ir até o fim e lutar pela vitória", destacou.

A Ferrari introduzirá mais novidades no circuito de Hungaroring, onde o apoio aerodinâmico é fundamental. Se for levado em conta que já no Grande Prêmio de Mônaco, em um circuito com características parecidas, Alonso teve bom desempenho, a Ferrari pode ser apontada novamente como favorita.

Acidente

Massa também terá um fator extra para buscar a vitória no próximo domingo. No treino oficial para o GP da Hungria de 2009, ele sofreu um acidente que por pouco não o matou ou o afastou definitivamente das pistas. Uma mola que se soltou do carro

de Rubens Barrichello, que estava logo à frente, atingiu seu capacete e provocou uma profunda ferida no supercílio. O brasileiro perdeu o restante da temporada, e se esforçou para voltar às corridas neste ano em condições de brigar pelo título, mas apesar de ter liderado o campeonato após a segunda prova, teve problemas de adaptação com os pneus duros e caiu para a oitava posição no geral. Além de Alonso, ele deverá ter neste fim de semana como principais adversários os dois pilotos da Red Bull, Mark Webber e Sebastian Vettel, além dos líderes do campeonato, os britânicos Lewis Hamilton e Jenson Button, que vêm enfrentando problemas com as McLarens para conseguirem se manter no topo da tabela.

CRISE HERMANA

Bilardo nega ter traído Maradona

Buenos Aires (EFE) - O coordenador técnico das seleções argentinas de futebol, Carlos Bilardo, negou ter traído Diego Maradona e, sem citar nomes, questionou pessoas que influenciam o maior ídolo do futebol argentino, que deixou o comando da equipe, afirmando que vai "falar tudo" nos próximos dias. Em seu programa na rádio "La Red", de Buenos Aires, Bilardo respondeu às acusações feitas por Maradona horas antes, e disse que vai falar mais sobre o assunto no início da próxima semana, em entrevista coletiva que ainda será marcada em um hotel. "Não quero que seja na sede da Associação do Futebol Argentino (AFA), pois minha intenção é tirar a entidade desta questão", destacou. Bilardo pro-

meteu contar "tudo" na próxima semana "pelo bem da seleção argentina". Decepcionado com o desabafo de Maradona, Bilardo, que foi o treinador de "El Pibe" na conquista da Copa do Mundo de 1986, no México, disse que "sempre deu a vida por ele".

"Cuidado. Eu sou campeão e vice-campeão do mundo! Dizem que eu dependia de Maradona. Por favor! Ele dependia de mim e de um grupo de jogadores, e todos juntos ganhamos o Mundial. Até a Copa do Mundo do México ele era uma promessa. Mas eu o defendi e o banquei até a morte", afirmou. O secretário admitiu que aguentou "calado" os desmandos de Maradona e seu corpo técnico durante as eliminatórias sul-americanas para o Mundial da



Diretor da AFA (D) promete contar tudo sobre a saída de Pibe da seleção

África do Sul "pelo bem da seleção argentina". Bilardo lembrou que disse que deixaria a seleção caso a AFA demitisse Maradona após a goleada por 6 a 1 que a Argentina sofreu em La Paz contra

a Bolívia em jogo das eliminatórias, em abril de 2009. "Agora fico, porque vou controlar o que ocorre com a seleção. Se Diego fosse demitido, eu sairia. Mas como não foi...", afirmou.

EFE/ Juan Carlos Hidalgo



FÁBIO PACHECO
fabiopacheco.m@dabr.com.br

drible curto

Nordestão esfriou

Com o reinício dos campeonatos brasileiros das Séries A e B e a estreia da C, aconteceu o que todos temiam: o Nordeste caiu no esquecimento. Não se fala mais na competição nas redações, sites e até blogs. O negócio anda tão ruim que ninguém se atreve em dizer quem é o líder ou qual o próximo jogo de ABC e América. Mas a culpa não é dos dirigentes que precisavam dar início ao campeonato a qualquer custo para não correrem o risco da CBF voltar atrás e tentar melar novamente a maior competição regional do país.

Agora é torcer para que os problemas enfrentados com o calendário e a falta de público sejam solucionados em 2011. A copa precisa voltar urgentemente a sua data de origem, no início do semestre, entre os meses de janeiro e abril, paralelo ao campeonato estadual. Também será necessário uma campanha de divulgação e promoção para os jogos. Tudo o que uma grande competição merece. Aliás, o líder do Nordeste é o Treze, com 19 pontos, enquanto o ABC joga no dia 4 contra o Fluminense-BA e o América no dia seguinte contra Ceará, no Castelão.

Olimpíadas Escolares

Atletas do Sub-14 e 17 do basquete e do Sub-14 do futsal, do Salesiano São José, se classificaram para etapa final das Olimpíadas Escolares, que vai ocorrer entre os dias 10 e 19 de setembro em Fortaleza. Os técnicos Jean Pierre e Fabinho, do basquete e do Futsal, respectivamente, já começaram a intensificar os treinos das equipes.

Copa ex-alunos

Nesta sexta-feira, a partir das 19h30, será aberta oficialmente a 1ª Copa Marista dos Ex-alunos. O evento faz parte das comemorações dos 80 anos de uma das instituições de ensino mais tradicionais da capital potiguar. A competição segue até o dia 13 de agosto em quatro modalidades: natação, futebol de campo, futsal e basquete.

De malas prontas

O técnico italiano Roberto Mancini confirmou ontem que o atacante Robinho irá defender o Manchester City na próxima temporada. O jogador foi anunciado com a camisa 10 dos Citizens e com isto não seguirá no Santos após a final da Copa do Brasil.

Gledson é ouro

Defendendo a cidade de Americana/SP, pelos 54ª Jogos Regionais de São Paulo, o nadador potiguar Gledson Soares/Faturn faturou três medalhas de ouro. O paratleta foi convidado para integrar a delegação paulista e chegou em primeiro nas provas 50m costas, 50m peito e 100m livre. As medalhas garantiram a classificação do paratleta potiguar para o Aberto de Natação, marcada para novembro, em Santos. Gledson ainda terá pela frente mais duas etapas nacionais do Circuito Loterias da Caixa, que somam pontos ao ranking brasileiro, usado para a convocação para o parapan-americano de 2011 em Guadalajara, no México.

CPB/Divulgação/D.A Press



Traíragem

Quem esperava assistir a estreia de Eraldo contra o Alecrim, terá que esperar mais uma rodada. O jogador só joga oficialmente com a camisa do ABC contra o Salgueiro, pela terceira rodada da Série C para o clube alvinegro. O preparador físico Ranielle Ribeiro, iniciou um trabalho diferenciado de recuperação física para o atacante, que chegou ao clube falando mal da preparação física do América. Era melhor ter ficado calado, pois não pegou bem para o atleta que está sendo chamado de traíra pelos americanos.

Maluf na CBF

Eduardo Maluf foi convidado pelo presidente da CBF Ricardo Teixeira para ser o novo diretor de seleções, atuando ao lado de Mano Menezes na organização das equipes olímpica e adulta.

As rainhas da areia

Manoel Modesto/Divulgação/D.A Press

Meninas do voleibol do Contemporâneo conquistam a Copa José Maria Barreto

Sob o comando do professor João Fontes, mais conhecido como Joca, as atletas do voleibol de areia mirim e infantil do Colégio Contemporâneo conquistaram o título da 10ª Copa José Maria Barreto Figueiredo (Copa Facex). A dupla mirim competiu no dia 24 com a escola Erivan França, a Facex e o Celm, vencendo de 21 a 14, 21 a 17 e 21 a 10, respectivamente. Com os resultados, a dupla formada pelas alunas Kauanna Karla e Yasmin Karla conseguiu o primeiro lugar da categoria, levando para casa as medalhas de ouro.

O infantil também fez bonito e faturou a medalha de ouro. As atletas Luana da Costa e Elisiane Camila formaram a dupla que conquistou o primeiro lugar da categoria. Mas o pódio do infantil não se limitou ao primeiro lugar. Márcia Duarte e Yasmin Karla levaram o nome da escola ao segundo lugar da categoria, fazendo assim uma dobradinha na classificação final da categoria.

As equipes do juvenil também



As duplas vencedoras do vôlei Kauanna e Yasmin e Luana e Elisiane ao lado do professor João Fontes

competiram. Depois de disputadas às competições, as atletas do Contemporâneo, Evânia Laise e Giselle Milena, ficaram em terceiro lugar e as atletas da Unidade Cidade Verde, Jaqueline Mariele e Elisiane Camila, conseguiram o quar-

to lugar nas competições.

Segundo o professor Joca, a atleta Yasmin Karla foi destaque: "Ela foi atleta destaque, sendo campeã invicta no mirim e vice-campeã no infantil. Yasmin deu um show de garra

e habilidade.", afirma.

A modalidade de Vôlei de Praia Feminino da Copa José Maria contou com a participação de 36 duplas. A Facex se consagrou campeã juvenil com a dupla Lanna e Valeska.

VALE-TUDO

SEEL REALIZA A PESAGEM OFICIAL DO JUNGLE FIGHT

A Secretaria Estadual de Esporte e Lazer (Seel) realiza nesta sexta-feira, às 14h, no auditório do Hotel Praiamar, em Ponta Negra, a coletiva de imprensa para apresentar o card de lutas do "Jungle Fight" e promover a pesagem oficial dos atletas que competirão no evento. O Jungle Fight é o maior evento de Mixed Martial Arts - MMA, da América Latina e será realizado amanhã, no Ginásio Poliesportivo Nélio Dias, na zona Norte de Natal, a partir das 18 horas.

A competição irá reunir um total de dezesseis atletas, sendo seis potiguares, dentre outros lutadores brasileiros e internacionais. O evento conta com a cobertura da Globosat, através do Canal Combate e pela ESPN Americana, sendo exibido para mais de quarenta países. O torneio é uma idealização do ex-campeão de vale-tudo, Wallid Ismail, e será realizado em parceria com o Governo do Estado, por meio da Seel. Os ingressos estão sendo distribuídos gratuitamente na Secretaria de Esportes e no Ginásio Nélio Dias.

ALECRIM

HENRIQUE
PODE
ESTREAR

O técnico Ferdinando Teixeira comandou ontem à tarde no estádio Machadão, um treino coletivo visando o clássico contra o ABC, pelo Campeonato Brasileiro da Série C. O treinador realizou algumas mudanças, mas só deverá definir a equipe na véspera da partida. "Estamos analisando algumas situações, vamos acompanhar o desenvolvimento dos atletas, mas só no sábado que terei a equipe definida".

No coletivo de ontem a equipe titular venceu por 1 a 0, com gol do atacante Helinho. Os titulares que começaram foram: Jair, Ângelo, Márcio Blot, Fabiano e Nêgo; Hércules, João Paulo, Marcelinho e Cipó; Helinho e Somália. Na segunda parte do treinamento, Ferdinando Teixeira promoveu as entradas do volante Nivaldo e do meia Henrique que podem estreiar no clássico.

"Eu estou em 70% das minhas condições, mas se o professor precisa já estou disposto a entrar em campo para ajudar o Alecrim", afirmou o meia Henrique que estava no Picos/PI, mas que já defendeu o Alecrim durante o Campeonato Estadual desse ano.

Hoje, o Alecrim fará um treino tático no estádio Juvenal Lamartine, onde Ferdinando deverá fazer as últimas mudanças na equipe. "É um clássico que a gente tem que pontuar já que na próxima rodada estaremos de folga, será um jogo difícil jogar na casa deles, mas vamos buscar nosso objetivo", afirmou Ferdinando Teixeira.

Outro tempero especial para o clássico é liderança isolada do grupo B para o vencedor. Atualmente o Alecrim ocupa o posto com 4 pontos, seguido de perto pelo ABC com 3 pontos e um jogo a menos. "É um incentivo a mais para nós jogadores, que já estaremos enfrentando a pressão da torcida adversária, mas temos que entrar forte para jogar nosso futebol", afirmou Henrique.



Meia disse que está com 70% de condições físicas para o clássico

Capitão
alvinegro
é dúvida

Ricardo Oliveira sofre acidente de carro e pode ficar de fora do clássico contra Alecrim



Na preparação para o clássico do próximo domingo contra o Alecrim, às 17h no Frasqueirão, pelo Campeonato Brasileiro da Série C, o técnico Leandro Campos ganhou uma dúvida de última hora. O capitão Ricardo Oliveira, sofreu um acidente de trânsito na tarde da última quarta-feira e está sob observação do Departamento Médico que deverá vetar a sua participação no clássico.

"Ele sofreu um trauma na coluna e está usando um colar cervical no pescoço. Hoje (ontem) ele passou por um exame de ressonância magnética e vamos avaliar a forma de tratamento e o tempo que ele deverá ficar de fora, para poder voltar aos treinos", afirmou o chefe do Departamento Médico

co alvinegro, Roberto Vital.

O acidente com o veículo do jogador, um Ford Fusion, aconteceu por volta das 17h30 quando estava a caminho do aeroporto Augusto Severo, onde embarcaria para Belém-PA para participar de uma audiência judicial que move contra o clube do Remo. Ricardo Oliveira estava conduzindo seu veículo em uma estrada a caminho do aeroporto, quando desviou de um buraco e acabou perdendo o controle do carro que chegou a capotar.

Após o acidente, o jogador foi levado a um pronto-socorro onde recebeu os primeiros cuidados e foi liberado

com dores no pescoço e pequenos cortes na mão e no braço. "Estamos acompanhando de perto com a medicação e vamos esperar a reação do jogador e o resultado dos exames para tratar da reabilitação do Ricardo", disse Roberto Vital. Com a confirmação da ausência de Ricardo Oliveira, a faixa de capitão do ABC deverá ficar com o zagueiro Tiago Garça ou o meia Cascata.

Veículo capotou
no caminho para
o aeroportoLeandro Campos
mexe na equipe

No treino tático realizado ontem no estádio Frasqueirão, o técnico Leandro Campos realizou mudanças no time titular. No lugar de Ricardo Oliveira, o treinador escalou Éverton César fazendo dupla com Basílio na marcação. "O Éverton fez um bom treino e nesses momentos vemos a importância do plantel, acredito que ele surpreenderá bem a ausência do Ricar-

do Oliveira", afirmou Leandro Campos. Na defesa Diego Padilha ganhou a posição de Leonardo e formará a zaga com Tiago Garça, enquanto que no ataque Éderson está confirmado. Já Eraldo não deverá fazer sua estreia contra o Alecrim, o jogador ainda deverá passar por um trabalho físico diferenciado para jogar contra o Salgueiro-PE na próxima rodada.



Ricardo sofreu um trauma na coluna cervical e está em observação

Ana Amaral/DN/D.A Press

Daiane Nunes/DN/D.A Press



Éverton César é o eventual substituto para o confronto pela Série C