

doação de MEDULA



"Se cada mãe visse meu sofrimento, doaria sua medula". A frase de Marilene Pereira exemplifica o drama da filha, Mircherlândia, que luta por contra a leucemia. PÁGINA 8

educação

PROFESSORES TÊM PROMOÇÃO

O governo do estado deverá efetivar a promoção para mais de 6 mil professores da rede pública estadual até o final do mês. O anúncio oficial será feito às 10h pela governadora Wilma de Faria. PÁGINA 2

autonomia

FALTA DE PESSOAL NOS HOSPITAIS

A proposta de autonomia financeira e administrativa das unidades da rede estadual de saúde esbarra na falta de equipês técnicas especializadas em finanças. A Sesap já admite dificuldades. PÁGINA 9

Maria Luiza

SUSPEITO DEVE SER INDICIADO

Um dos suspeitos do assassinato da estudante Maria Luiza Fernandes Bezerra, no dia 21 de abril, poderá ser indiciado no inquérito policial que será remetido na segunda-feira à Justiça. PÁGINA 14

2014 // Segundo estimativa do secretário estadual de Turismo, Fernando Fernandes, o valor será destinado a investimentos no Complexo Arena das Dunas, além dos setores de hotelaria, malha viária, aeroportos e saneamento. Na próxima semana, a Fifa se reúne com representantes das 12 capitais. PÁGINA 40

COPA VAI ATRAIR R\$ 5 BILHÕES



dia do
meio
ambiente

Natal convive com problemas ambientais que comprometem a saúde da cidade: falta de saneamento básico, contaminação das águas e invasão crescente das áreas ambientais. Para a Promotoria do Meio Ambiente, a poluição é continuada. PÁGINA 10

Eduardo Maia/DN/D.A Press

DESTROÇOS E ÓLEO NÃO SÃO DO AIRBUS

O Departamento de Controle do Espaço Aéreo informou, ontem, que o material de madeira recolhido e o óleo espalhado sobre o mar não pertencem à aeronave da Air France desaparecida. Já o combustível pode ser do avião. Buscas serão intensificadas hoje. PÁGINA 19

UM NOVO ZAGUEIRO PARA O ABC

Frankie Marcone/DN/D.A Press



Zagueiro Leonardo é o novo reforço do ABC para a disputa do Campeonato Brasileiro da Série B. Jogador disputou o campeonato catarinense pelo Criciúma e chega para o lugar de Juninho, que passará 30 dias recuperando-se de lesão. PÁGINA 39

CAMPESTRE

TRE/RN
define data
da eleição

Os juízes do Tribunal Regional Eleitoral (TRE/RN) aprovaram ontem a Resolução 08/2009, que fixa data e aprova as instruções e o calendário para a realização de novas eleições para os cargos de prefeito e vice-prefeito do município de São José de Campestre. O pleito suplementar está marcado para 26 de julho. Em 19 de maio, o Tribunal afastou o então prefeito, Laércio José de Oliveira (PP), em virtude da insanabilidade de suas contas como administrador público. Ele venceu a eleição do ano passado com 50,25% dos votos válidos.

JANDAÍRA

Bala que
matou jovem
era do Ibama

O tiro que matou o caçador Manoel Jesian Barbosa, de 19 anos, em Jandaíra, partiu de uma das armas dos agentes do Ibama. A constatação foi divulgada ontem pelo delegado Daniel Madruga, da Polícia Federal, com base em um exame balístico feito em Brasília. Uma perita da PF foi à capital nacional para realizar o exame de comparação e confirmar se o projétil recolhido no local do crime realmente pertencia às armas apreendidas dos técnicos suspeitos - cujos nomes ainda não foram informados. "Com isso, consideramos o caso praticamente solucionado", afirmou.

índice

economia	06
ciudades	08
muito	13
televisão	17
especial	19
brasil	20
mundos	21
opinião	22
esportes	40

Feirão da Caixa

Em seu primeiro dia, o 5º Feirão Caixa da Casa Própria superou as expectativas de negócios fechados que eram estimados pelos organizadores do evento e donos de imobiliárias. O evento vai até amanhã, no Natal Norte Shopping, e está oferecendo cerca de seis mil imóveis, entre novos e usados.



Fabio Cortez/DN/D.A. Press

Governo estadual vai promover 6 mil professores

Ana Amaral/DN/D.A. Press

Aumento salarial será maior para os que estão em início de carreira

O governo do estado promete efetivar a promoção vertical (mudança de nível), até o final deste mês, para mais de 6 mil professores da rede pública estadual. O primeiro passo será dado hoje, às 10h30, no auditório da Secretaria Estadual de Educação, onde a governadora Wilma de Faria assina ato promovendo os primeiros 2 mil educadores. Têm direito à promoção professores que mudaram do nível médio para superior com especialização, de especialização para mestrado e de mestrado para doutorado.

A promoção será retroativa a 1º de abril e será paga em folha suplementar já na primeira quinzena deste mês de junho. Semanalmente, serão publicadas novas promoções até que se esgote o número de professores com direito ao benefício. O reajuste vai re-

presentar um impacto mensal de R\$ 891,6 mil na folha de pagamento do Estado e de R\$ 9,1 milhões no ano. De acordo com o secretário estadual de Educação, Ruy Pereira, desde 1994 a categoria lutava por este direito. O compromisso de implantar a promoção vertical foi assumido pelo governo em março deste ano.

Segundo a assessoria de imprensa do governo, um professor de nível médio, por exemplo, que passou a nível superior, em início de carreira, passará de um salário atual de R\$ 620 para R\$ 868. Um professor de nível superior com especialização terá um ganho de R\$ 868 para R\$ 930. Já aquele que tem especialização e mestrado, passará de R\$ 930 para R\$ 1.054 e mestrado com doutorado, de R\$ 1.054 para R\$ 1.426. "Este foi um compromisso assumido pela governadora Wilma de Faria que ela agora está cumprindo", ressalta o secretário Ruy Pereira. Ele lembra que outra promoção, a horizontal, já foi concluída, atendendo 3.331 professores.



Ruy Pereira diz que a mudança é uma luta da categoria desde 1994

SEU BOLSO

Preço da cesta básica sobe 4,9% em maio

Em maio, o aumento do preço da cesta básica em Natal (4,9%) foi o segundo maior entre 17 cidades pesquisadas mensalmente pelo Dieese. O resultado, que compara o mês passado com abril, faz parte do levantamento mensal da entidade, cuja última edição foi divulgada ontem. Por outro lado, o custo desse conjunto de alimentos em Natal está entre os mais baratos: R\$ 201,16, enquanto na maior parte das outras cidades fica entre R\$ 210 e R\$ 244.

Por outro lado, a pesquisa apon-

tuou que o valor do conjunto de produtos em Natal em maio foi 1,7% menor do que o registrado no mesmo mês do ano passado. Outro lado positivo mostrado pelo Dieese em relação à capital potiguar é que o reajuste natalense só perde para o de Recife (8,57%). Mas quando considerado o custo da cesta, Natal é a sétima mais barata. Recife ocupa o terceiro lugar no melhor preço: R\$ 191,79. Porto Alegre é a cidade onde a cesta básica medida pelo Dieese é mais cara, chegando a R\$ 243,43. A maioria dos



Ovidio Carvalho/ON/D.A. Press

Compras em supermercados: ficou mais caro encher o carrinho em Natal

produtos da cesta básica nacional teve redução de preço na maior parte das capitais. O feijão foi um dos produtos que mais baixou. A acentuada alta no ano passado foi causada pela menor produção e menor oferta. Já em 2009 houve ex-

celente colheita e grande oferta, reduzindo substancialmente o preço do produto. O Dieese considera todo o comércio de alimentos, incluindo feiras e padarias, e contabiliza 12 produtos de alimentação para uma pessoa por um mês.



FLÁVIA URBANO

flaviaurbano.rn@diariosassociados.com.br

Observatório DN

Falta de segurança une prefeitos potiguares

Os prefeitos do Vale do Assu, que criaram recentemente um consórcio intermunicipal para unir esforços rumo ao desenvolvimento da região, estão se articulando para cobrar uma ação mais efetiva do governo do estado no quesito segurança. O assunto será, primeiro, discutido entre os gestores municipais na quarta-feira da próxima semana.

O presidente do grupo, prefeito de Assu Ivan Júnior (PSDB), vai levar à governadora Wilma de Faria (PSB) os pleitos. Os maiores

problemas enfrentados, comuns a outras regiões do estado, é o número insuficiente de policiais militares, equipamentos e armamentos sucateados.

No encontro com a governadora, o prefeito pretende contar com a presença de todos os representantes da segurança, desde o secretário Agripino Neto e o chefe do Comando do Policiamento do Interior, coronel Francisco Canindé de Freitas, até os comandantes do batalhões de Assu e Macau e os delegados de Polícia do vale.

● O governo do estado está convocando os candidatos aprovados no último concurso de defensor público - fruto de acordo firmado na 4ª Vara da Fazenda Pública de Natal - e 46 aprovados no concurso de auditor fiscal.

● Matéria da repórter Gabriela Freire, publicada na edição de ontem do Diário de Natal, foi citada pelo vereador Raniele Barbosa (PRB) em pronunciamento no plenário da Câmara. Ele destacou a iniciativa de um grupo de professores do município que tem ajudado a criar consciência ambiental nos alunos e alertado para a preservação do mangue dos Guarapes. O vereador só esqueceu

de citar a fonte.

● A Prefeitura de São Gonçalo do Amarante está na rede mundial de computadores. No endereço www.saogoncalo.rn.gov.br, o internauta pode encontrar um pouco da história da cidade com álbum de fotografias, além das secretarias e canais para contato.

● Por ocasião da 13ª Convenção do Comércio e Serviços do Rio Grande do Norte, o senador Garibaldi Alves Filho (PMDB) receberá, às 17h de hoje, a comenda "Jessé Pinto Freire" em reconhecimento a contribuição ao desenvolvimento do comércio, da indústria e dos prestadores de serviço do RN.

Explicação

O deputado federal Fábio Faria (PMN) lançou ontem à noite o livro "Gol de Placa - como Natal chegou à Copa 2014". Como o anúncio da Fifa foi feito no último domingo, algumas pessoas questionavam se o livro já estava pronto e o que ele faria com os exemplares, caso tudo desse errado. A assessoria do parlamentar explica que o livro foi para a gráfica na segunda-feira pela manhã e a primeira remessa ficou pronta na quarta-feira. A obra contém 140 páginas, sendo 24 coloridas, e anexos com informações turísticas sobre a capital potiguar, incluindo roteiro resumido e o projeto Arena das Dunas e complexo esportivo.

Duplicidade

O deputado estadual Nélder Queiroz (PMDB) apresentou projeto de lei instituindo um programa através do qual pessoas de baixo poder aquisitivo possam receber gratuitamente a primeira carteira de motorista. O objetivo é o mesmo de projeto apresentado anteriormente pelo deputado Wober Jú-

nior (PPS). O regimento interno diz que, em sendo temas semelhantes, a prioridade é do que foi apresentado primeiro. No entanto, Nélder afirmou que o seu é "melhor" e será sancionado pela governadora Wilma de Faria (PSB) porque se espelha em experiências do Ceará e Pernambuco, estados governados por correligionários dela.

Veneno

Nem tudo se leva a sério na Câmara Municipal de Natal. Ontem, durante a sessão, o vereador Adenúbio Melo (PSB) parabenizava Júlio Protásio (PSB) e cobrava onde seria o bolo, quando o aniversariante respondeu que seria na presidência numa cortesia de Dickson Nasser (PSB). Paulo Wagner (PV),

que não perde a oportunidade, sugeriu que o sabor seria "Racumin" - veneno de rato. Em seguida, Luis Carlos (PMDB) lembrou que o último a ter aniversário comemorado na presidência foi Enildo Alves (PSB), na véspera da eleição da mesa, numa manobra que terminou por alijar ele e Dickson do processo. Tudo registrado pelos microfones.

Governo pode remanejar 10%

Deputados aprovaram ontem projeto que aumenta a margem de manobra do OGE 2009

A Assembleia Legislativa aprovou ontem o projeto que aumenta de 5% para 10% a margem de remanejamento que o governo do estado pode fazer no orçamento para o exercício de 2009. O que há quatro meses gerou um desconforto entre a governadora Wilma de Faria (PSB)

e o deputado estadual Robinson Faria (PMN), agora parece ter se resolvido. "Tudo foi superado. O que aconteceu foi um problema de interpretação, mas já está tudo bem", garantiu o presidente da AL.

Ainda na sessão de ontem, os deputados aprovaram o projeto que autoriza o estado a fazer um empréstimo de R\$ 13 milhões para cobrir o passivo do Bandern, uma dívida contraída há mais de 20 anos e que deixa o estado em situação de inadimplência.

Os projetos foram votados de maneira rápida, ambas por una-

nimidade, e sem que houvesse a manifestação contrária da oposição, tendo em vista que já havia sido firmado um acordo entre o governo e a Assembleia. O presidente da Casa acredita que esses 10% são suficientes ao governo, tendo em vista que no ano passado, segundo ele, o estado não utilizou mais que isso, mesmo tendo uma margem de 15%.

Já o deputado estadual Getúlio Rego (DEM) acha que esse valor não é suficiente e que o governo vai sentir necessidade de solicitar crédito à Assembleia.



Deputado Robinson Faria, presidente da AL, diz que percentual é suficiente

Ana Amaral/DN/D.A Press

Deguste

GASTRONOMIA POTIGUAR

"Um cardápio de atrações"

* RECEITAS FÁCEIS DE PREPARAR *

* ABC DO VINHO E ROTEIROS GASTRONÔMICOS *

TODAS AS QUARTAS ÀS 13H30

REPRISE AOS SÁBADOS E DOMINGOS ÀS 12H00





DENISE ROTHENBURG
deniserothenburg@uol.com.br

Brasília DF

OS ÚLTIMOS SERÃO OS PRIMEIROS

Dia desses, o presidente da Câmara Brasileira da Indústria da Construção (CBIC), Paulo Simão, perguntou ao governador de Minas Gerais, Aécio Neves (PSDB), quando ele iria assinar o Minha Casa, Minha Vida, o programa de construção de casas do governo federal. Aécio foi direto: "Me convença que o programa é bom que eu assino na hora". Simão prontamente marcou uma apresentação minuciosa. E Aécio se convenceu de que a proposta é factível, mas já tem em mente a ampliação, dentro do projeto pós-Lula. O governador mineiro também soube que a meta de 1 milhão de casas que o atual governo propôs não vai se cumprir até dezembro do ano que vem. E a idéia de Aécio é justamente dizer que não só continuará o programa como tratará de aprimorá-lo para zerar o déficit habitacional do país. E, para não passar a idéia de que deseja tratorar o governador de São Paulo, José Serra, vai discutir o assunto com ele. Em tempo: os dois vão chegar juntos ao evento de agronegócio em Foz do Iguaçu hoje. A ordem no PSDB é mostrar unidade.

A Casa Civil enviará ao Congresso, na próxima semana, o projeto de lei que prevê o pagamento de R\$ 1,9 bilhão aos estados exportadores a título de compensação por perdas na receita com o ICMS. O governo promete liberar o dinheiro até 20 dias depois que os parlamentares aprovarem a proposta.

De seguro...

A Câmara contratou uma consultoria externa para emitir um parecer jurídico sobre como devem ser usadas as cotas de passagens aéreas que não foram gastas até 31 de dezembro de 2008. A consultoria jurídica da Casa opinou que, de acordo com a norma antiga, os valores poderão ser apropriados pelos deputados. Mas o presidente Michel Temer (PMDB-SP), por segurança, quer o respaldo de uma opinião alheia ao Legislativo antes de tomar a decisão final.

Abra-te, Sésamo

No Senado, Eduardo Suplicy (PT-SP) apresentou ontem um projeto de resolução que obriga a

Casa a divulgar semestralmente, na internet e no Diário do Senado, o nome de todos os empregados da Casa e seus rendimentos brutos. Será uma dura batalha. Trata-se do mais bem guardado segredo em toda Esplanada dos Ministérios.

Data marcada

O presidente do PR-TB, Levy Fidelix, convidou o ex-governador do Distrito Federal Joaquim Roriz e o ex-senador Luiz Estevão para ingressar no partido. Roriz apenas ouviu e ficou de voltar a conversar, dependendo do clima no PMDB. "As portas estão abertas para os dois. Vamos nos reunir novamente em julho", contou Fidelix à coluna.

NO CAFEZINHO

Torcedor/ O ministro do Turismo, Luiz Barretto, leva técnicos da Casa Civil a São Paulo para conhecerem o projeto de reforma do estádio do Morumbi para a Copa de 2014. São paulino de carteirinha, Barretto reforça a pajelança para que a arena — considerada a mais problemática entre as 12 eleitas pela Fifa — seja escolhida para sediar a abertura do torneio. No páreo estão ainda Brasília e Belo Horizonte.

Vacinado/ Depois de colocar em seu blog uma enquete sobre quem foi o melhor presidente, na qual Lula venceu Fernando Henrique Cardoso, o senador Álvaro Dias (PSDB-PR) perguntou aos internautas se eram contra ou a favor do terceiro mandato. Anteontem, o tucano mandou encerrar a pesquisa quando o percentual de favoráveis começou a crescer vertiginosamente. O pla-

car final foi fechado em 53% contra e 47% a favor.

Vai encerrar?/ O deputado Eunício Oliveira fez o programa do PMDB no Ceará todo na linha de apoio ao presidente Lula, ao governador Cid Gomes (PSB) e à prefeita Luizianne Lins (PT). Os amigos do deputado agora comentam: "Quero ver a turma do Tarso Genro vir mexer com o PMDB agora".

Ver para crer/ Quem esteve com José Serra essa semana garante: ele está o melhor dos mundos. No ano que vem, tem a possibilidade de ser candidato a gerenciar o primeiro ou o segundo orçamento do país, respectivamente, o da União ou o do Estado de São Paulo. É uma posição tão confortável que ele está leve, solto, sorridente e brincalhão.

CEI recebe mais informações

Ana Amaral/DN/D.A.Press

Deponentes falaram sobre descarte de remédios, prazo de validade e dispensa de licitação

Octávio Santiago
octaviosantiago.rm@diariosassociados.com.br

A Câmara Municipal de Natal sediou, na manhã de ontem, a sexta rodada de depoimentos da CEI dos Medicamentos. Dessa vez, representantes das empresas Marquise S/A e Engepec, que prestaram serviços à Secretaria Municipal de Saúde, durante a gestão de Carlos Eduardo Alves (PSDB), um pregoeiro concursado da pasta e o chefe da assessoria jurídica da Controladoria Geral do Município prestaram esclarecimentos.

De acordo com Paulo Studart, a Marquise só coletava remédios no Departamento de Material e Patrimônio da Secretaria apenas quando era solicitada pela Urbana, diferente do sistema aplicado aos postos de saúde, onde os produtos eram retirados de acordo com o cronograma dos caminhões. Já o engenheiro Gláucio



Hermano Moraes, presidente da CEI, acompanha os interrogatórios

Bandeira afirmou que a qualidade dos reparos elétricos realizados pela Engepec nos galpões nunca foram questionados pela Saúde.

Ângelo Barca, pregoeiro da pasta, informou que existe uma comissão técnica para avaliar os pregões da Secretaria, nos quais pontos como a validade dos medicamentos eram checados. Da assessoria jurídica da Controladoria, depôs o novo chefe, Cristiano Costa. Indagado sobre a frequência com a qual as licitações eram dispensadas, ele explicou que "o procedimento administrativo não acontecia ape-

nas em casos de calamidade". A rodada foi, mais uma vez, acompanhada pela promotora da Saúde, Elaine Cardoso.

Na próxima segunda-feira, três representantes da Covisa serão ouvidos pelos parlamentares. Segundo o vereador Hermano Moraes (PDMB), que preside a Comissão, o trio vai responder sobre as providências que foram ou deixaram de ser tomadas pela Coordenação. Porém, o depoimento mais esperado para o dia é o do ex-chefe da Samol, Fábio Brennand, considerado peça-chave pelo peemedebista para as investigações.

ORÇAMENTO

LDO NÃO SERÁ DEVOLVIDA

Ao contrário do que disse em plenário o presidente da Câmara Municipal de Natal, vereador Dickson Nasser (PSB), na terça-feira, a Lei de Diretrizes Orçamentárias não vai ser devolvida para a Prefeitura da cidade. O que vai acontecer, na verdade, é uma discussão do documento, já elaborado pelo executivo municipal, em uma audiência pública, marcada para as 10h da próxima quarta-feira, na Casa, na qual o conteúdo da LDO poderá ser alterado. Secretarias municipais, sindicatos, ONGs e conselhos comunitários serão convidados: uma forma de cumprir com a etapa democrática prevista pela legislação.

O mesmo tratamento vai ser dado ao Plano Plurianual 2011-2013, que também chegou à Câmara sem discussão prévia. À pedido do vereador Ranieri Barbosa (PRB), a prefeita Mícarla de Sousa (PV) concordou em promover quatro audiências públicas nas diferentes zonas da capital. O peerrebita lembra que, caso o debate não seja realizado, a prevista pode, inclusive, ser acusada de improbidade administrativa.

EMPREGO

CÂMARA CRIA FRENTE DE TRABALHO

Com o objetivo de promover ações para a criação e preservação de postos de trabalho e geração de renda para a população de Natal, a Câmara Municipal da cidade aprovou, na tarde de ontem, por unanimidade, a criação da Frente Parlamentar Municipal do Trabalho. De acordo com a autora da proposta, vereadora Júlia Arruda (PSB), a Frente surgiu em meio aos resultados preocupantes do último boletim do Caged, no qual a cidade foi apontada como a capital nordestina em que mais trabalhadores foram vítimas do desemprego conjuntural.

Uma outra forma de atuação da proposta é a busca de meios que possam garantir vagas no mercado de trabalho para jovens sem experiência e mulheres que ainda sofrem discriminação. A Frente será composta pelos vereadores que a ela se integrarem, mediante adesão aos seus compromissos, e parlamentares de outras casas legislativas, que participarão como colaboradores. Ainda este mês, uma audiência pública vai ser marcada na Câmara.

REDUÇÃO TOTAL CHEVROLET

Uma mega operação de vendas pra você sair de Chevrolet 0 km.

No estacionamento do Hiper da Prudente. De 04 a 06 de junho, das 8h às 20h e 07 de junho, das 8h às 16h.



IPI REDUZIDO ÚLTIMOS DIAS



CLASSIC 1.0 LIFE 78CV 2009
AR-CONDICIONADO



A VISTA **R\$ 26.990,**
FRETE INCLUSO
OU ENTRADA DE **R\$ 8.156,** +
60X R\$ 449,

- O Sedan mais vendido do Brasil.
- Melhor relação custo x benefício entre os carros populares.
- Baixo custo de manutenção, seguro e consumo de combustível.
- Excelente espaço para porta-malas (390l) e ocupantes.
- Para-choques na cor do veículo.
- Desembaçador elétrico do vidro traseiro
- Brake Light



CORSA HATCH 1.4 PREMIUM 105CV 2010
CONDIFLEX

AR-CONDICIONADO,
DIREÇÃO HIDRÁULICA,
TRIO ELÉTRICO E ALARME

A VISTA **R\$ 34.990,**
FRETE INCLUSO



CORSA SEDAN 1.4 PREMIUM 105CV 2009
CONDIFLEX

AR-CONDICIONADO,
DIREÇÃO HIDRÁULICA,
TRIO ELÉTRICO E ALARME

A VISTA **R\$ 36.990,**
FRETE INCLUSO



PRISMA JOY 2010

AR-CONDICIONADO

A VISTA **R\$ 29.990,**
FRETE INCLUSO



MONTANA 1.4 CONQUEST 105CV 2009
CONDIFLEX

A VISTA **R\$ 27.990,**
FRETE INCLUSO

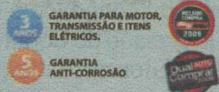

ASTRA HATCH 2.0 ADVANTAGE 128CV 2009
CONDIFLEX

AR-CONDICIONADO, DIREÇÃO HIDRÁULICA,
TRIO ELÉTRICO E RODAS DE ALUMÍNIO

A VISTA **R\$ 43.990,** FRETE INCLUSO | TAXA DE **0%** ENTRADA DE R\$ 24.838, + 24X R\$ 798,



TODA LINHA CELTA 2010
CONDIFLEX

EM CONDIÇÕES IMBATÍVEIS



ESPECIAL AUTO PEÇAS - (84) 3204.1000 | NATAL VEÍCULOS - (84) 3204.3000

Classic 1.0 Life (5A1919 + PCK), estoque, com ar-condicionado de fábrica, sem nenhum outro opcional, à vista de R\$26.990,00 ou plano de financiamento com 30% de entrada (R\$ 8.156,00), mais 60 parcelas fixas de R\$ 449,00, com taxa de 1,19% a.m (CET 16,29%). TCC não incluso. Ano fabricação 2009 / ano modelo 2009. Corsa Hatch 1.4 Premium (5M68PA + R6M), com ar-condicionado, direção hidráulica, trio elétrico e alarme de fábrica, sem nenhum outro opcional, à vista de R\$34.990,00. Ano fabricação 2009 / ano modelo 2010. Corsa Sedan 1.4 Premium (5M19P9 + R6M), estoque, com ar-condicionado, direção hidráulica, trio elétrico e alarme de fábrica, sem nenhum outro opcional, à vista de R\$36.990,00. Ano fabricação 2009 / ano modelo 2009. Prisma 1.0 Joy (5J691A + R6P), estoque, com ar-condicionado de fábrica, sem nenhum outro opcional, à vista de R\$ 29.990,00. Ano fabricação 2009 / ano modelo 2010. Montana 1.4 Conquest (5L80P9 + R9A), estoque, sem nenhum outro opcional, à vista R\$ 27.990,00. Ano fabricação 2009 / ano modelo 2009. Astra Hatch 2.0 Advantage (5R48C9 + R6A), estoque, com ar-condicionado, direção hidráulica, trio elétrico, rodas de alumínio, sem nenhum outro opcional, à vista R\$ 43.990,00 ou plano de financiamento com taxa 0%, entrada de R\$ 24.838,00 e saldo em 24 parcelas fixas de R\$ 798,00. Valor total financiado R\$ 19.152,00. TCC e IOF não inclusos. Ano fabricação 2009 / ano modelo 2009. Consórcio Chevrolet com condições vigentes nesta data para pessoa jurídica, crédito de R\$ 14.978,00 (60% do valor de um Celta 1.0 Life Flexpower, 2 portas), prazo de 80 meses, taxa de administração e fundo de reserva inclusos no valor da prestação. Consulte as condições nas concessionárias Chevrolet participantes. Estes veículos estão em conformidade com o PROCONVE - Programa de Controle da Poluição do Ar por Veículos Automotores. Preserve a vida. Use cinto de segurança. Imagens ilustrativas, não condizentes necessariamente com os modelos em oferta. Todos os modelos anunciados são com pintura sólida. Frete incluso. Promoção válida nas Concessionárias Chevrolet participantes de acordo com a disponibilidade do estoque de cada concessionária até 07.06.09. www.chevrolet.com.br - SAC: 0800 702 4200.



DÓLAR

1,9420
(▼ 1,07%)últimas cotações (em R\$)
04 / junho 1,963
03 / junho 1,924
02 / junho 1,953

EURO

Turismo, venda (em R\$)
2,8570
(▼ 1,72%)

BOLSAS

Bovespa
2,64%
ontem (em %)Dow Jones
+0,86%
ontem (em %)

AÇÕES

TELESP PN
2,41%
VCP PN N1
8,51%
que mais subiu

POUPANÇA

Taxa (%)
0,6391%

CDB

Prefeirão, 30 dias (em % ao ano)
9,40%

OURO

Na BM&F, o grama (em R\$)
61,100
(▼ 0,65%)

INFLAÇÃO

IPCA do IBGE (em %)
janeiro / 2009 +0,48
fevereiro / 2009 +0,55
março / 2009 +0,20
abril / 2009 +0,48RN pode vender mais **frutas**

É preciso diversificar mercados, apostar na segurança alimentar e na produção constante

Renata Moura

renatamoura.rr@diariosassociados.com.br

Em tempos de crise e de consumo retraído, ofensivas como redução de custos e investimentos para aumentar a qualidade e a resistência da produção ajudariam a fruticultura nacional a se manter competindo e avançando no mundo. A avaliação veio ontem de representantes comerciais do Chile, da Espanha e do mercado árabe, participantes do 1º Fórum Internacional da Expofruit. A feira começou na última quarta-feira e termina hoje, em Mossoró (RN), apresentando os principais desafios e oportunidades para os produtores, num dos piores momentos vividos pelo setor.

Os palestrantes traçaram os perfis, os níveis de exigência e os espaços que podem ser preenchidos em alguns dos maiores polos produtores e, sobretudo, importadores do mundo. Eles retrata-

ram também a crise, que pegou a economia como um todo e não poupou o setor. O Chile foi um dos que sentiram arrefecimento. O país é o principal exportador mundial de uvas de mesa e ameixa, mas também foi empurrado para o meio do turbilhão devido a fatores como baixa taxa de câmbio, preços deprimidos, altos custos de produção, escassez de mão de obra e efeitos climáticos.

"O setor ficou endividado, sem capital de giro, os bancos ficaram mais exigentes. Esse conjunto de fatores obrigou as empresas a repensarem seus negócios, a reavaliarem seus custos", disse o encarregado da promoção comercial do Chile no Brasil, pelo Pro-Chile, Álvaro Camargo Junior, ressaltando que é preciso reforçar as ações de promoção comercial, diversificar produtos e mercados, buscar alianças estratégicas e ampliar a base de exportação, incluindo mais micro, pequenos e médios produtores. "Os produtores chilenos já estão fazendo isso", completou.

Juan Berges Torres, consultor e palestrante espanhol que falou sobre a visão do mercado europeu sobre a fruticultura do Brasil, engrossou o coro, frisando que o país e o Rio Grande do Norte pre-



Álvaro Camargo Júnior falou da situação do Chile e deu conselhos para a produção potiguar manter a qualidade

cisam investir em segurança alimentar, no aperfeiçoamento de todas as etapas do sistema produtivo e para assegurar que a produção ocorra durante o ano todo, mantendo e melhorando a

qualidade do produto. "A fruticultura brasileira tem forte potencial, mas precisa superar esses desafios para crescer. Os europeus estão cada vez mais preocupados com a qualidade do que

estão comendo", disse, prevendo que a partir de 2010 o nível de consumo na Europa deverá se recuperar. "Atualmente, há retração em todos os campos e não apenas na fruticultura".

Mercado árabe é o novo alvo

A fruticultura do Rio Grande do Norte tem se desdobrado para conquistar novos pólos de consumo no exterior, como forma de conseguir melhores preços e alternativas ao mercado europeu, não só em tempos de crise. Hoje, a produção é exportada para cerca de 20 países e encontra como principal comprador o território Europeu. Há, porém, planos de expansão em vista.

Um dos alvos que estão atualmente na mira é o território Árabe, onde retração não faz parte do vocabulário nem do dia-a-dia dos consumidores, diz o secretário geral da Câmara de Comércio Árabe Brasileira, Michel Alaby. "Nós estamos, ao contrário disso, nos expandindo", garante.

Hoje, os árabes importam nada menos que US\$ 3,5 bilhões (R\$ 6,8 bilhões) por ano em frutas e têm na lista de compras prin-

cipalmente melão, manga, laranja e pêssego. Entre os produtos, melão, papaya e maracujá têm despontado como os que contam com maior potencial de crescimento. Um potencial que já foi envergado e tem sido explorado por

Amostras serão enviadas ainda este ano

países como Espanha e África, mas que também tem deixado cheio de apetite o RN.

"Mas o estado precisa mostrar o potencial que tem", disse Alaby, em entrevista ao Diário de Natal, sugerindo uma missão de produtores do estado aos emirados.

E essa missão parece mesmo estar nos planos do setor. Assim como também estão os primeiros embarques. De acordo com o secretário estadual de Desenvolvimento Econômico e presidente licenciado do Comitê Executivo de Fitossanidade (Coex, entidade que representa os produtores), Francisco de Paula Segundo, a intenção é exportar as primeiras "amostras" de melão e de melancia ainda este ano. "Mas vamos devagar para ver em que condições as frutas chegarão lá e também a aceitação do mercado", pontuou ele, acrescentando que como não há navios diretos para esse mercado ainda será preciso montar uma estrutura de logística que garanta a eficiência da entrega dos produtos. O Fórum Internacional foi promovido em parceria por Coex, Sebrae RN e Ufersa.



Workshops como os do mercado árabe integram o Fórum Internacional

Fred Veras/Sebrae-RN

Fred Veras/Sebrae-RN

Inovação e otimismo para crescer

Mostrando que o comércio está saindo da crise, Convenção Lojista será encerrada hoje em Natal

Antonio Ricardo
Especial para o Diário de Natal

Com o tema "Hora de inovar, hora de crescer", a Federação das Câmaras dos Dirigentes Lojistas do Rio Grande do Norte (FCDL/RN), em parceria com a Câmara dos Dirigentes Lojistas de Natal (CDL/Natal), está promovendo a 13ª Convenção do Comércio e Serviços do RN. Esse ano, o tema está voltado para a preocupação do empresário potiguar em conhecer novas oportunidades, ampliar os conhecimentos para enfrentar as adver-

sidades diante das últimas mudanças ocorridas no mercado mundial e buscar novas formas de crescimento diante da crise financeira. O evento está sendo sediado no Centro de Convenções, na Via Costeira. As exposições sobre o tema começaram na quarta-feira passada e se estendem até hoje.

Para o presidente da CDL Natal, Ricardo Abreu, a convenção é uma boa oportunidade para que os empresários do setor do comércio e serviços possam se atualizar diante do cenário econômico.

Especialistas apostam em crescimento

"Esse evento é importante porque traz inovações e novas perspectivas para o comércio varejista, além de apresentar ferramentas que auxiliam na geração de emprego e renda", avalia.

Na avaliação de Alberto Serrentino, consultor da Gouvêa de Souza & MD, umas das maiores empresas em consultoria especializada



Alberto Serrentino (ao microfone), da Gouvêa de Souza & MD, falou sobre a tendência de melhoras após turbulências

em varejo e marketing, o comércio de varejo tende a crescer depois do período de turbulência enfrentado pela economia. Ele admite que o setor sofreu uma desaceleração, principalmente provocada pela restrição do crédito, mas acredita que o pior já passou. "A partir de agora, o crédito e a renda voltarão a crescer e isso vai beneficiar o comércio varejista, que deve apresentar um crescimento acima do PIB, e 2010 tem tudo para ser um bom ano", afirmou.

O consultor ressaltou a recuperação da indústria de bens duráveis como um exemplo de reação

da economia. "Esse setor foi muito atingido pela crise, mas a redução do IPI (Imposto sobre Produtos Industrializados), principalmente nos produtos da linha branca, contribuiu para uma reação", explicou. Serrentino ensina que o momento é propício para que os empresários possam controlar despesas e proteger as finanças, sem descuidar dos investimentos a longo prazo.

Para o Nordeste, Serrentino aponta um crescimento mais robusto, em comparação as demais regiões. "O aumento da renda e da capacidade de consumo, aliado ao crescimento do turismo, do setor de ser-

viços e da migração de indústrias de transformação têm levado mais investimentos para a região. A crise não afeta tendências como essas vividas pelo Nordeste, até por que é algo previsto a longo prazo", disse.

Ao final da palestra feita ontem - uma das 10 da programação do evento -, o consultor da Gouvêa de Souza & MD deu uma dica para os empresários potiguares, ressaltando a importância de manter um contato permanente com o público, no intuito de questionar a percepção daquilo que é ofertado para agregar valor através de novas perspectivas.

RECUPERAÇÃO

Vendas de carros ficam estáveis

São Paulo - O licenciamento de 1,150 milhão de veículos nos primeiros cinco meses deste ano mostra vendas quase idênticas às do mesmo período do ano passado - 1,151 milhão de

unidades -, com queda de apenas 0,1%. Os dados foram apresentados ontem pela Associação Nacional de Fabricantes de Veículos Automotores (Anfavea).

O presidente da Anfavea, Jackson Schneider, ressaltou que a redução do Imposto sobre Produtos Industrializados (IPI) e a melhora no crédito ocorrida a partir de abril possibilitaram o resultado. Schneider acredita que o fim da redução do IPI, previsto para o próximo dia 30, levará à antecipação das vendas neste mês.

Zydus Brasil COMUNICADO

Zydus Healthcare Brasil Ltda. informa que está recolhendo o medicamento genérico Cloridrato de Paroxetina 20mg, lote MH 3725, fabricação 07/2008 e validade 06/2010. Estes cartuchos foram equivocadamente embalados com outro produto e, portanto, não devem ser utilizados. Os demais lotes não apresentam irregularidades. Caso tenha adquirido este produto, favor entrar em contato com o SAC Zydus: 0800 282 11 27.

Participe das nossas promoções!

Acesse:
www.clubenatal.fm



Tá na Clube. Tá bom demais.

Você está por dentro do que acontece em nosso estado?

A TV Tropical está.



DE SEGUNDA A SEXTA,
ÀS 13h20

Os fatos de destaque da política, cultura e esportes você encontra no **Jornal da Tropical**. Telejornalismo de qualidade para quem faz questão de estar bem informado.

Murilo Meireles e Ana Carla Queiroz trazem para você a informação que você precisa, com a cara do melhor telejornalismo do estado e os comentários de Cassiano Arruda Câmara.



www.redetropical.com.br



TV DE PRIMEIRA



Marilene mostra foto da filha Sâmara, que tem 17 anos e está internada no Hospital Infantil Varela Santiago, há dois meses, à espera um doador para se curar da leucemia

Um gesto que pode salvar vidas

Campanha por doação de medula óssea quer tornar esse ato de solidariedade mais comum no RN

Andrielle Mendes
Especial para o Diário de Natal

“Se cada mãe visse meu sofrimento, doaria medula óssea”. A frase é da dona de casa Marilene Pereira Araújo. Há dois meses, Marilene acompanha a luta de sua filha Sâmara Micherlânia Pereira Araújo, 17 anos, pa-

ra encontrar um doador de medula compatível. Sâmara tem leucemia e está internada no Centro de Oncologia Hemato-infantil do Hospital Infantil Varela Santiago. Seu estado de saúde é preocupante. “Coloquem a mão na consciência, doem medula óssea, salvem vidas”, desabafa Sâmara.

Com o objetivo de esclarecer a população sobre os benefícios da doação de medula óssea e aumentar o número de doadores, o Grupo de Apoio a Criança com Câncer (Gacc), o Hemovida e Hemonorte desenvolvem campanha para cadastro de doadores de medula óssea, que acaba

de ganhar o reforço da Ong Bem-Estar Familiar no Brasil (Bemfam). Qualquer pessoa entre 18 e 55 anos com boa saúde pode se tornar um doador. É necessário apenas doar 10ml de sangue para testes de compatibilidade e se cadastrar nos hemocentros da cidade. O cadastro e os resultados dos testes são enviados para os registros de doadores voluntários de medula óssea do Instituto Nacional do Câncer (Inca).

Marilene já perdeu outro filho, com leucemia, há três anos. “Sâmara tem medo de morrer como o irmão”, explica a dona de casa.

A garota encontrou um doador compatível em Angicos, cidade onde mora. Mas o transplante nem sempre é realizado quando se encontra um doador de medula óssea compatível. É preciso avaliar o estado de saúde do paciente. Avaliar se o câncer ou doença hematológica não avançaram.

Segundo Rosali Cortêz, coordenadora da campanha para cadastro de doadores de medula óssea no estado, há casos de pacientes que encontram doador compatível e morrem antes de serem transplantados. “Mais de dez crianças morreram aguardando transplan-

te apenas no Gacc em 2008”, relata. Em caso de compatibilidade com o paciente, o doador é avisado para fazer exames complementares e doar o líquido da medula. “Doar medula não dói”, esclarece Rosali Cortêz. O doador compatível é anestesiado, enquanto parte do líquido da medula é retirada com um agulha, na região das nádegas. Não há riscos. As células doadas se refazem em 15 dias e o doador pode retornar as suas atividades no dia seguinte. “As crianças com câncer a a família dessas crianças não aguentam mais sofrer. Estamos pedindo socorro”, acrescenta a coordenadora da campanha.

Número de doadores se multiplica em três anos

A chance de encontrar um doador de medula óssea compatível é de apenas uma em 100 mil. Atualmente, 70 pessoas precisam ser transplantadas em todo o estado. Mais de dez crianças morreram no GACC apenas em 2008 à espera de um transplante. Segundo Rosali Cortêz, a população ainda tem medo de doar. “As pessoas pensam que parte da coluna vai ser retirada, quando apenas parte do líquido da medula é retirado”, explica. Campanhas de doação de me-

dula realizadas pelo Gacc aumentaram o número de doadores cadastrados de 1,4 mil pessoas para 13 mil nos últimos três anos. Para Rosali, falta informação e solidariedade. Esta é a primeira vez que a Ong Bemfam faz parceria com o Gacc para buscar parceiros e aumentar o número de doadores cadastrados. De acordo com a coordenadora da unidade de promoção social da Bemfam, Bernadete Roque, as pessoas precisam se colocar no lugar das outras. “Quanto maior o núme-

ro de doadores, maior a chance de encontrar um doador compatível”.

Joselito Gomes da Silva, 19 anos, é um exemplo disso. Ele foi transplantado há quatro anos. Tinha apenas dez anos quando foi diagnosticado portador de leucemia. “Eu só tinha chance se conseguisse um transplante”, afirma. “Pensei que não ia conseguir (pausa de alguns segundos) sobreviver”, confessa. Enquanto isso a jovem Sâmara Michelânia ainda aguarda pelo transplante.

SERVIÇO

Onde se cadastrar

Hemovida
Av. Nilo Peçanha, 199, Petrópolis, Natal
Telefone: 3202-4289

Hemonorte (Hemocentro)
Av. Alexandrino de Alencar, 1800, Tirol,
Natal. Telefone: 3232-6724/ 3232-6736

Hemonorte (Posto de coleta na Zona Norte)
Av. Paulistana, 132, Conjunto Panatis, Potengi (casa da cidadania)

Mais informações

Ong Bem-Estar Familiar no Brasil (Bemfam)
Rua Potengi, 737, Petrópolis, Natal
Telefone: 3202-3046/ 3202-4400

Grupo de Apoio a Criança com Câncer (GACC) Rua Jundiá, 453, Tirol, Natal
Telefone: 3221-5684



Joselito fez transplante há quatro anos

Autonomia dos hospitais pode demorar

Até unidades que já dispõem de dotação própria para compras ainda centralizam trâmite na Sesap

Francisco Francerle
franciscofrancerle.rm@diariosassociados.com.br

A proposta de autonomia financeira e administrativa das unidades da rede estadual de saúde, como solução para os problemas de desabastecimento, esbarra na falta de equipes técnicas especializadas em finanças. Mesmo nas unidades que já dispõem de dotação orçamentária e autonomia para fazer compras, a ausência de pessoal qualificado faz com que praticamente todo o trabalho continue centralizado na Secretaria de Saúde (Sesap), o que torna o processo mais demorado. O coordenador administrativo da Sesap, Sérgio Cadó, admite as dificuldades e anuncia cursos de capacitação para técnicos de todas as unidades de saúde.

A extensão da autonomia a todos hospitais do RN foi apresentada anteontem pela Sesap, em audiência pública promovida pela Assembleia Legislativa sobre o desabastecimento nos hospitais. Na verdade, a medida está em vigor desde 2003, a partir do

Decreto Lei 16952/03, assinado pela governadora Wilma de Faria, que previa dotação orçamentária para as 45 unidades da rede estadual de saúde do estado. Apesar disso, apenas oito unidades têm condições de trabalhar com processo de compras, algumas de forma parcial. São os hospitais Walfredo Gurgel, Santa Catarina, Maria Alice Fernandes, Gilda Trigueiro, Leide Moraes e João Machado - todos esses em Natal, e também os hospitais Tarcísio Maia, em Mossoró, e Cleodon Carlos de Andrade, em Pau dos Ferros. "Não adianta o hospital ter autonomia, sem se adaptar a trabalhar com a legislação e procedimentos pertinentes à compra de material essencial", disse Sérgio Cadó.

A autonomia tem o objetivo de agilizar as compras, mas não torna as unidades independentes. "Elas poderão fazer as compras, mas o empenho é feito na secretaria. Além disso, a unidade terá a liberdade de fazer o processo licitatório, consultando ou não o registro de preços da Sesap. Podem também consultar e aderir a eventuais registros de preços de outros entes da federação e, em último caso, tentar aquisição de produtos com dispensa de licitação para emergências", explicou.

Já o coordenador de finanças da Secretaria Estadual de Saúde, Walter Alves, garante que a

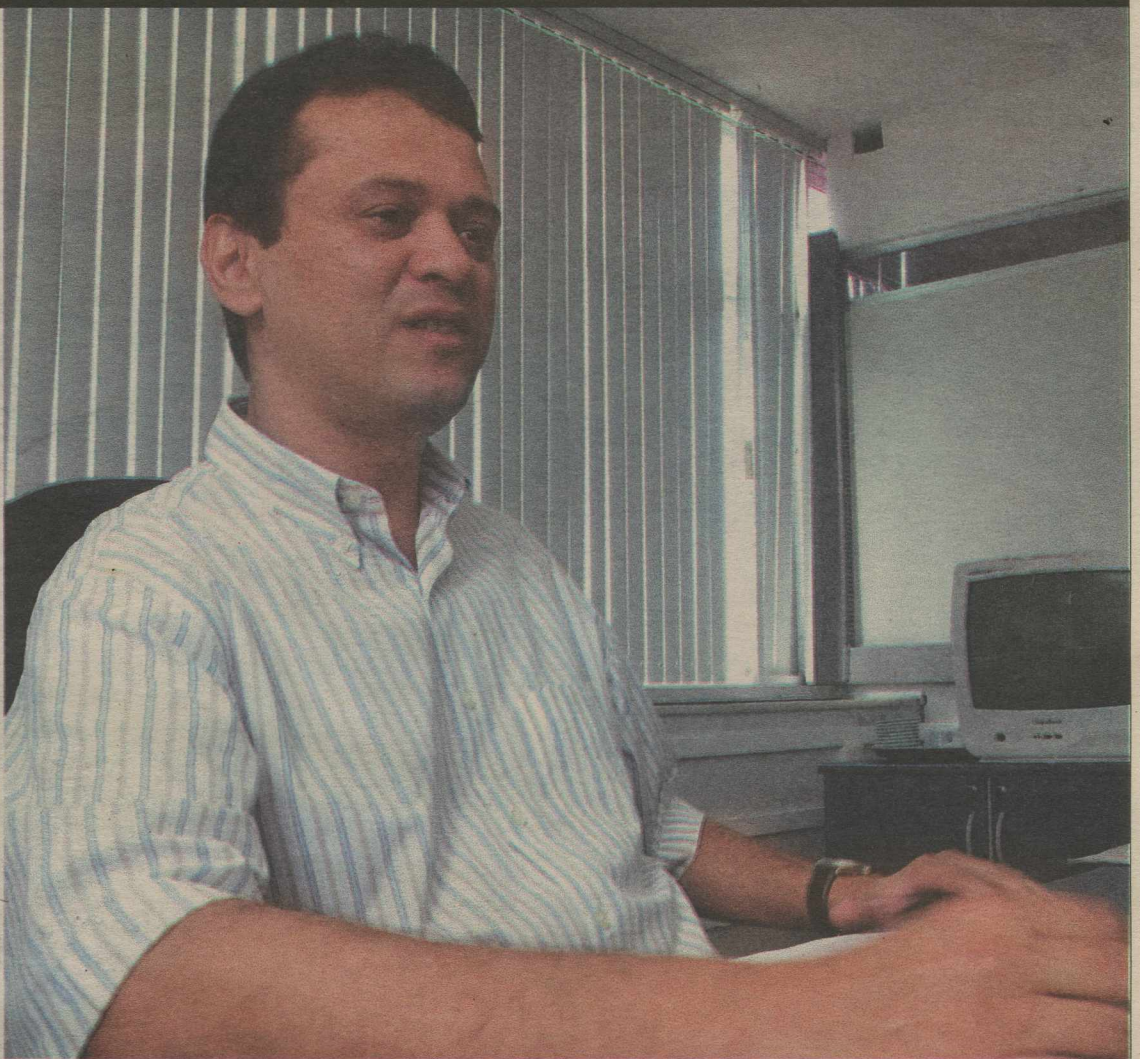

Sérgio Cadó, da Sesap, diz que técnicos de todas as unidades estaduais de saúde serão capacitados para área financeira

Sesap vai dar celeridade ao decreto, viabilizando equipe técnica e dotação orçamentária onde não existem e ampliação onde têm sido insuficiente, a exemplo do que será feito com o Hospital Walfredo Gurgel, que tem como verba complementar um montante de R\$ 6 milhões e agora receberá mais R\$ 1 milhão.

Outra providência que teve o objetivo de amenizar a situação de desabastecimento nas unidades foi a ampliação da comissão de licitações de dois para seis pregoeiros, o que tem contribuído para acelerar a conclusão dos processos de licitação em andamento.

DEFINIÇÕES DA AUDIÊNCIA PÚBLICA

- Visita aos hospitais públicos pelos deputados estaduais, principalmente os membros da Comissão de Saúde.
- Real autonomia financeira para os hospitais estaduais.
- Realização de um estoque de segurança, de no mínimo três meses, para medicamentos, materiais e alimentos não-perecíveis.
- Celebração de contratos de manutenção permanente de equipamentos hospitalares.
- Maior agilidade e transparência nas licitações, pregões e registros de preços.
- Formação de uma Comissão Multiprofissional de Farmácia Terapêutica e Nutrição
- Adoção das diretrizes adotadas pela Associação Médica Brasileira e Sociedade de Especialidades.
- Capacitação em gestão hospitalar para os diretores das unidades.
- Instituição de incentivos por parte do governo do estado aos municípios que apresentarem capacidade de resolução para os problemas de saúde, dentro do conceito de meritocracia técnica.
- Realização, num prazo de pelo menos três meses, de uma nova avaliação das condições diagnosticadas e a eficácia das ações adotadas pelo Governo.

PASSAGENS

Idosos reclamam de taxa de embarque

Luiz Freitas
luizfreitas.rm@diariosassociados.com.br

"Estamos sendo humilhados, coagidos a pagar essa taxa de embarque". A reclamação é do aposentado Heronildes Bezerra da Silva, 69 anos, que desde junho do ano passado, quando a Rodoviária Nova de Natal passou a ser administrada pela empresa Socicam, é obrigado a pagar a taxa sempre que vai retirar as duas passagens gratuitas a que tem direito, segundo o Estatuto do Idoso, no guichê da Transpasse. "Como é que eu vou pagar uma taxa de embarque de R\$ 1,50 por uma passagem que cus-

ta R\$ 3 e é gratuita para o idoso?", questiona. O aposentado reclama também que muitas vezes a Transpasse libera a passagem, mas as empresas não dispõem de vagas para o destino.

O valor da taxa de embarque varia conforme a distância a ser percorrida. O aposentado José Gomes Segundo, 68, teria que pagar R\$ 1,50 para embarcar para o município de São Pedro. "Achei estranho porque eu já morei em Goiânia e lá eu não pago nenhuma taxa". Terminou desistindo da viagem para não pagar a taxa. Já Arnou Vicente Rodrigues, 74, pagou R\$ 0,30 para embarcar para Serra Caiada, mas

também protestou. "Foi pouco, mas não devia ser nada".

Heronildes e os demais idosos não gostam, acham um absurdo, mas a cobrança é legal, de acordo com o gerente geral da rodoviária, Rodrigo Fernandes. "Não existe nenhuma legislação que determine a isenção ou gratuidade de taxas para idosos. A passagem é que é gratuita. O idoso tem as mesmas obrigações dos demais usuários, inclusive quanto ao pagamento de taxas de pedágio e utilização dos terminais, segundo a Agência Nacional de Transportes Terrestres (ANTT). O embarque oferecido pela rodoviária é uma prestação de serviço assim como outro qualquer", afirma.

O Estatuto do Idoso, em vigor desde 2004, prevê, em relação ao transporte rodoviário interestadual de passageiros, a reserva de duas vagas gratuitas por veículo para idosos com renda igual ou inferior dois salários mínimos. A confirmação dos dados pessoais deve ser feita com apre-



Joana Lima/DN/D.A Press

Insatisfeito com a cobrança, Heronildes mostra seu cartão de gratuidade

sentação de documento de identidade e comprovante de renda. Se o número de idosos nessas condições que pretendam viajar no mesmo veículo for superior às duas vagas gratuitas, eles deverão ter desconto de 50% no valor das passagens. Entretanto, a passagem não é tão gratuita como deveria ser. O decreto

5.934/2006, que regulamentou o Estatuto, prevê que o idoso pague as despesas com pedágio e taxa de embarque.

SERVIÇO

Ouvidoria ANTT - 0800-610300 (viagens interestaduais e internacionais)
DER - 3232-2344 (viagens intermunicipais)

Semana do meio ambiente



Imagens como o acúmulo de esgoto no trecho da BR-226 conhecido como "curva da morte", no bairro de Felipe Camarão, mostram carências no sistema de saneamento da capital

joana lima/DN/D.A Press

Neste Dia Mundial do Meio Ambiente, a última reportagem da série especial expõe um mosaico dos principais problemas que Natal enfrenta nesta área, como os baixos índices de cobertura do saneamento básico, a contaminação da água por nitrato e a invasão das áreas de proteção ambiental. A representante do Ministério Público para o setor, Gilka da Mata - que lança hoje um livro sobre a questão ambiental na cidade - fala sobre esses assuntos e também destaca que a população precisa participar mais das políticas públicas.

Um cenário que ainda preocupa

Promotora do meio ambiente cobra mais saneamento básico e proteção de áreas verdes

Gabriela Freire

gabrielafreire.m@diariosassociados.com.br

A poucos meses de comemorar 410 anos, Natal convive diariamente com três problemas ambientais que comprometem a saúde da cidade: falta de saneamento básico, contaminação das águas de abastecimento público por nitrato e invasão de áreas de proteção ambiental. Para a promotora do meio ambiente, Gilka da Mata, a poluição ambiental da cidade é continuada, "principalmente nos aspectos relativos ao abastecimento de água, ao esgotamento sanitário e à dre-

nagem e manejo das águas pluviais urbanas", e os malefícios para a população são cumulativos.

Para ela a contaminação da água de abastecimento público por nitrato é grave. "A falta de sistema público de esgotamento sanitário tem causado uma poluição profusa no solo e no aquífero. A excessiva impermeabilização do solo, sem um planejamento baseado nos princípios sustentáveis de escoamento de águas pluviais, tem ensejado inundações em muitas localidades da cidade que se repetem em todo período chuvoso", destaca.

A invasão de áreas verdes e de proteção ambiental são outros problemas citados pela promotora. Além de elementos importantes na paisagem urbana, as áreas verdes são essenciais para melhoria dos fatores climáticos da cidade. "As áreas de proteção ambiental precisam de uma atenção especí-

fica e sistemática para que não sejam dilapidadas", alerta.

Em uma breve análise, Gilka da Mata aponta investimentos na área do saneamento básico, planejamento, cumprimento do Plano Diretor de Natal à risca, observância da legislação ambiental e fortalecimento do órgão ambiental e urbanístico - "que precisa atuar de forma ágil e eficiente na fiscalização e na aplicação de sanções aos poluidores" - como soluções para os problemas ambientais de Natal. "A boa qualidade do meio ambiente é um direito de todos e um dever do poder público e de toda a coletividade", destaca.

Participação

Para garantir a saúde da cidade a população precisa contribuir realizando o controle social da política urbana, do meio ambiente e do saneamento básico. "Existem várias for-



Promotora Gilka da Mata alerta para poluição do solo e do lençol freático

mas de participação. Um excelente modo de começar é participando dos Planos Setoriais dos Bairros, que o município terá de iniciar para promover melhorias locais. O morador deverá indicar as carências do bairro e apontar as melhorias necessárias. O novo modelo de administração das cidades exige a participação popular", sugere.

Livro

A promotora aproveita o Dia Mundial do Meio Ambiente para lançar o livro Cidade Sustentável. Um dos objetivos da obra, segundo Gilka da Mata, é compartilhar conheci-

mentos que possibilitem aos moradores da cidade a participação ativa no novo modelo de gestão democrática e o exercício do controle social em temas que costumam ficar restritos às áreas técnicas como abastecimento de água potável, esgotamento sanitário, drenagem e resíduos sólidos.

SERVIÇO

Livro Cidade Sustentável

Lançamento: hoje, das 18h às 21h.

Local: Solar Bela Vista (Av. Câmara Cascudo, 417, Cidade Alta).

Informações:

<http://www.cidadesustentavel2009.blogspot.com>



Williane e Marcos Cesar, vestibulandos que estudam no Atheneu Norte-riograndense, poderão ser beneficiados com a decisão da universidade de incentivar o ingresso de alunos da rede pública

Estudantes comemoram bônus

Rede pública terá 10% de acréscimo nas notas do vestibular da UFRN; alunos de particulares esperam mais dificuldade

Roberto Cavalcanti
robertocavalcanti.rn@diariosassociados.com.br

A iniciativa do Conselho de Ensino, Pesquisa e Extensão da UFRN (Consepe), que vai beneficiar os alunos de escolas públicas no processo seletivo do vestibular 2010, agradou aos estudantes ouvidos

pelo **Diário de Natal**. Enquanto os alunos das escolas públicas dizem que essa iniciativa é importante para equilibrar a concorrência, os que estudam na rede privada destacam a necessidade de um esforço ainda maior. O Consepe divulgou, na última quarta-feira, o Argumento de Inclusão, que beneficia os alunos da rede pública de ensino, acrescentando em 10% a nota obtida após a primeira e a segunda fases. Para o pré-vestibular do Atheneu Norterio-grandense, Marcos César, 16 anos, que pretende fazer Nutrição, "é preciso mais investimentos no ensino público, no que diz res-

peito a questões como professores qualificados, laboratórios e estrutura física". Já Williane Feitosa da Silva, 18, que concorrerá a uma vaga em Engenharia Elétrica, acrescenta que não pode contar com professores com regularidade. "Muitas vezes ficamos meses sem ter aula porque falta professor de determinada disciplina. Isso faz a diferença na hora de enfrentar um vestibular", reclama. Ambos concordam que, ao invés de se preocupar em facilitar a entrada dos alunos no ensino superior, seria mais importante o governo investir na qualificação do ensino públi-

co. Os alunos do CDF Colégio e Curso (particular), Camylla Cavalcante, e Paulo Tovar, ambos de 17 anos, também aprovam a novidade. "Porém, a ideia de se criar uma forma de beneficiar os alunos do ensino público acaba fazendo com que nós do ensino particular tenhamos que nos esforçar mais ainda para obtenção de uma nota melhor, para não nos prejudicar com a vantagem dos 10% que eles vão obter com o benefício," completam. Camylla fará vestibular para Educação Física, e Paulo, para Medicina. O educador Eugênio Parcellle, que integra a equipe do Institu-

to de Desenvolvimento em Educação (IDE), concorda que tudo o que for feito para facilitar a entrada do aluno de escola pública na universidade é válido. "É o conceito de igualdade na diferença. Já que os alunos da rede pública não gozam dos mesmos benefícios que os de escolas privadas, tem que haver formas de inclusão para os menos privilegiados," disse Parcellle. Para ele, é necessário não apenas o envolvimento do poder público na melhoria do ensino público, mas a participação mais efetiva dos pais no processo de formação, desde os primeiros anos escolares.

COMPORTAMENTO

Projeto ensina a enfrentar timidez

Francisco Francelle
franciscofrancelle.rn@diariosassociados.com.br

Boca seca, tremedeira, coração batendo forte, adrenalina está a mil. São alguns dos sintomas da ansiedade que toma conta do tímido sempre que é preciso falar em público, ir a uma festa onde não conhece ninguém, ou mesmo aproximar-se para conversar com uma garota interessante. A solução para esse problema comportamental

pode vir de técnicas, mudança de atitude ou de terapias", como garante a professora Nelciane Gomes, coordenadora do Programa de Enfrentamento da Timidez, que é desenvolvido pelo Grupo de Estudos Psicologia e Saúde da UFRN.

O programa abriu inscrições para interessados em participar das terapias de grupo sobre timidez excessiva, ansiedade no vestibular, pânico e estresse no trabalho. As inscrições devem ser feitas no

Serviço de Psicologia Aplicada (Sepa) da UFRN e vão até o mês de julho no horário das 7h às 17h 30min, de segunda a sexta-feira. São ao todo 12 encontros semanais que começam no dia 8 de agosto.

Após a inscrição, o interessado ainda passa por uma entrevista de avaliação do tipo de problema, pois é comum os participantes chegarem pensando que têm síndrome de pânico porque já tiveram uma crise. Composto por grupos de pessoas que aos poucos vão aprendendo a manejar o medo e a ansiedade no convívio social, o projeto envolve temáticas relacionadas aos transtornos de ansiedade. Um exemplo são os alunos pré-vestibulandos que vão têm um grupo de terapia especialmente para eles. "Esses alunos passam por momentos de muita ansiedade e têm ne-



A professora Nelciane Gomes (dir.) coordena o programa na UFRN

cessidade de um acompanhamento psicológico".

Segundo a professora Nelciane, o problema da ansiedade pode ter diversos desdobramentos, gerando timidez, pânico e estresse. "Nós não prometemos cura, mas o terapeuta junto com o paciente vão trabalhar para que ele possa lidar com

a situação, porque de nada adianta o tratamento se a pessoa não mudar o estilo de vida", diz.

SERVIÇO

Inscrições: até 31 de julho, das 7h às 17:30h
Informações: 3215-3603 / 3215-3604

ASSEMBLÉIA GERAL ORDINÁRIA

A Diretoria do Sindicato dos Auditores Fiscais do Tesouro Estadual do RN vem por deste edital convocar seus filiados, para a Assembléia Geral Ordinária, que se realizará no auditório do SINDIFERN situado à Alameda das Mansões s/nº Candelária-Natal, no dia 15 de junho de 2009, às 14h, em primeira convocação e em segunda convocação, às 14h30, com qualquer número de filiados presentes, conforme o disposto no Estatuto, para deliberar sobre a pauta:

- 1 - Informes sobre a assessoria contábil, comunicação e jurídica;
- 2 - Deliberar sobre ajuda de custo para os participantes do Conafisco/MG;
- 3 - Orçamento anual período agosto/2009 - julho/2010;
- 4 - Eleição dos 4 (quatro) colegas que irão ao Conafisco/MG;
- 5 - Informes sobre o convênio nacional para aquisição de veículos;
- 6 - Informes sobre Ação dos Adicionais: lançamento da campanha para realização dos cálculos individuais;
- 7 - Outros assuntos de interesse da categoria.

Natal, 05 de junho de 2009

MARLEIDE CARVALHO DE MACÊDO
Presidente

www.sindifern.org.br



AVISO DE LICITAÇÃO

A Pregoeira da Secretaria Municipal de Educação, situada na Rua João Pessoa, 634, 7º andar, salas 07 e 08, Centro, Natal/RN, objetivando garantir o grau de competitividade preconizado pela Administração, torna pública a realização do certame:

Pregão Presencial nº 15.022.2009 - aquisição de material permanente para atender as necessidades dos CMEIs da Secretaria Municipal de Educação.

Processo nº 018856/2009-90 - SME/PMN
Abertura: 19.06.2009 - 8h30min

O Edital encontra-se à disposição dos interessados no endereço supra mencionado. Demais esclarecimentos pelo telefone (84) 3232-4715.

Natal, 04 de junho de 2009.

Denise da Mata Oliveira Prado
Pregoeira

UM ANO DE SAUDADE

INÁCIA VIEIRA PRAXEDES

★13.01.1922 ✦05.06.2008



A família de **INÁCIA VIEIRA PRAXEDES** convida parentes e amigos para participarem da missa de um ano de saudade, que será celebrada dia 05 de junho de 2009 (sexta-feira), às 19h30, na Igreja Matriz de Nossa Senhora da Fátima - Parnamirim

Desde já a família agradece a presença de

todos que comparecerem a este ato de fé cristã.

**Você não vai
querer saber
de outro site.**



Conteúdo atualizado com as últimas notícias do dia.
Entretenimento | Versão Flip para assinantes | O melhor conteúdo

Um dos suspeitos deve ser indiciado

Fabio Cortez/DN/D.A Press

Inquérito sobre assassinato de Maria Luiza será remetido à Justiça na próxima segunda-feira

Paulo de Sousa
jpaulosousa.rm@diariosassociados.com.br

Um dos suspeitos de participação na morte da estudante Maria Luiza Fernandes Bezerra, 15 anos, no bairro Cidade da Esperança, no dia 21 de abril deste ano, poderá ser indiciado no inquérito policial que será remetido na segunda-feira à justiça. A delegada Adriana Shirley, à frente das investigações, conclui hoje o relatório do caso e diz que há indícios suficientes para incriminar pelo menos um dos suspeitos. Segundo ela, as ameaças de morte que duas testemunhas vinham sofrendo cessaram esta semana.

A delegada informa que ontem ouviu as três últimas testemunhas do caso e pretende hoje elaborar o relatório de conclusão do inquérito. "Primeiro irei analisá-lo e juntar todas as provas". Para Adriana Shirley, os indícios que apontam a participação desse suspeito, cuja identidade permanece em sigilo, são muito fortes. "E eles ganharam ainda mais força depois que uma testemunha revelou ter mentido, a pedido dele, sobre o horário que estava com o suspeito". A delegada não revela detalhes desses indícios, pois o inquérito transcorre sob segredo de justiça.

A delegada diz que a última ameaça dirigida a duas testemunhas se deu na sexta-feira da se-



Estudante de 15 anos foi assassinada no dia 21 de abril, na Cidade da Esperança

mana passada. As ameaças foram feitas principalmente por mensagem de texto para celular. "As mensagens dizem que elas tenham cuidado no que vão falar. Dizem o que especificamente não teriam o que falar". A delegada afirma que não tem como rastrear de onde partiram tais mensagens, pois estariam sendo enviadas pela Internet.

Maria Luiza foi encontrada morta no dia 27 de abril, por volta das

16h, em um lixão de Cidade da Esperança, Zona Oeste. A garota foi estrangulada e estava despida, com um galho de 40 centímetros introduzido na região genital. A estudante estava desaparecida desde o dia 21 de abril, quando saiu de casa, no bairro Bom Pastor, para ir a uma Lan House. Em seguida, se encontraria com o namorado, sem que os pais soubessem. Em 9 de maio, dois suspeitos foram presos.

Morte de Maísla: acusado se complica

Quanto às investigações da morte da estudante Maísla Mariano Moura, 11 anos, Adriana Shirley diz ter interrogado novamente esta semana o acusado, Osvaldo Pereira de Aguiar, 54 anos. A delegada afirma ter feito ainda acaresões dele com outras testemunhas. Para ela, "está claro que a versão que ele apresenta sobre onde estaria no dia do crime não se sustenta".

Segundo a delegada, as testemunhas que o próprio acusado in-

dicou para provar que ele estaria trabalhando no dia do crime não confirmam tal versão. "E ele já percebe que seu alibi não se confirma. Ele passa agora a cogitar, e chegou a afirmar em interrogatório, que as provas encontradas em seu quarto, como o sangue nas paredes, foram plantadas". A delegada diz que ainda não tem previsão da chegada dos laudos periciais que estão sendo feitos em Salvador.

Maísla foi morta e esquartejada no dia 12 de maio. Partes do corpo

dela foram encontradas em diferentes pontos de dois terrenos baldios do bairro Igapó, Zona Norte. A garota havia desaparecido depois que foi ver o pai, que trabalhava na Avenida Tomaz Landim, e não mais retornou para a casa onde morava, em Jardim Lola, São Gonçalo do Amarante.

O suspeito foi preso pela polícia dois dias depois em uma casa na Redinha. Ele tinha sido detido antes, na madrugada anterior ao dia em que o corpo foi encontrado, mas foi solto pela polícia por falta de provas até o momento. Após uma perícia na casa do acusado, foram encontrados vestígios de sangue. O material foi levado para um laboratório em Salvador para que seja feito um exame de DNA para se verificar se trata-se do sangue de Maísla.

Do xote ao maracatu potiguar

O compositor Galvão Filho lança hoje o CD *Achados e perdidos* na Capitania das Artes

Sérgio Vilar
sergiovilar.rn@diariosassociados.com.br

A Música Potiguar é Brasileira. O conceito regionalista empregado à produção musical norte-rio-grandense é banhado de discriminação. Não se ouve classificações limitantes em composições do Sul Maravilha, mesmo características de guetos ou regiões, como o Samba ou a Bossa Nova. É música brasileira, como o maracatu pernambucano ou o côco de zambê potiguar. Como a voz de trovador e a melodia refinada de Galvão Filho.

É fácil identificar a brasilidade potiguar nas composições do cacula da família Galvão. O coração da alecrinense Avenida 10 ou as manifestações mais genuínas do folclore cascadiano estão impregnados em cada sílaba pronunciada ou verso tocado. Sem provincianismo. Apenas a "cantiga sagrada de um tempo bom", de uma alma sertaneja, como canta em seu quarto CD *Achados e perdidos*. O lançamento será hoje, às 19h, na Capitania das Artes.

O novo trabalho de Galvão Filho sintetiza a carreira enraizada desde cedo pela semente da nordestinidade. É mais do mesmo. E o mesmo é sempre novo; contemporâneo, como conceituam os modernos. A produção é mais refinada. As composições conservam o joio característico da música de Galvão Filho, mas se despem da linguagem pouco palatável dos folguedos e adentra a melodia mais pop. O resultado é primoroso.

O projeto gráfico inspirado na arte da marchetaria do mestre Ulisses Leopoldo e do filho Timba Galvão imprimem charme peculiar ao Cd. Chico Santeiro, da arte em madeira, também é lembrado, como também outros nomes da "memória social popular potiguar". Estão todos na letra Reza, como outros chicos: o Traíra e o Antônio. Ainda Jorge Fernandes, Zé Menininho, Fabião das Queimadas, Se-

verino Galvão, além de folguedos como o Araruna e a Boi de Reis.

No release promocional do Cd, o título *Do Xote ao Maracatu* talvez percorra um trajeto adjacente à verve das músicas. *Achados e perdidos* passeia por outros caminhos. Até pela formação da claque de músicos, como o contrabaixista Sérgio Groove, a bateria de Di Stefano, os arranjos de Franklin Noguevas e o violão de Babal. Verdade que a sanfona de Zé Hilton empresta algum for all. E o que dizer, então, do clarinete, rabeca e violoncelo de algumas canções? E do samba de A janela do sol poente, em parceria com Chico Moraes?

A mescla de tudo é marca influente de Galvão Filho. Desde os amplificadores de Chico Baracho, na distante Avenida 10 das memórias infantis da família Galvão. "Tocava de tudo. E eu, pequeno, ouvia Luiz Gonzaga, João do Vale, Ari Barroso". E em casa, ouvia a instrumentação de cordas dos irmãos mais velhos. "Recebi um pandeiro. Se fosse um violão eu quebrava porque era muito pequeno. A percussão foi minha grande influência musical", atesta Galvão.

A família percursiva levou Galvão Filho aos terreiros para aprofundar o conhecimento da instrumentação. "Sem condições de pedir outros instrumentos à minha mãe, visitava terreiros para aprender atabaque, ilu. Aprendi os macetes que só a prática ensina". A intimidade com as raízes da música empurraram Galvão às pesquisas dos ritmos genuínos da cultura local, universais em suas origens.

"Descobri, por exemplo, que o côco de zambê tocado aqui é diferente, com dois tambores (um grave e outro agudo, responsável pelo contracanto) e uma lata. O cabocolinho também é tocado de um jeito próprio aqui. Essa influência está presente desde o início, quando mestre Geraldo, do côco zambê de Tibau do Sul, abre meu primeiro CD *Na palma da mão*".

SERVIÇO

Lançamento do CD *Achados e Perdidos*, de Galvão Filho
Quando: Hoje, às 19h
Onde: Pátio da Capitania das Artes (Av. Câmara Cascudo, 434, Cidade Alta)
Entrada gratuita

D. Luca/DN/D.A. Press



Músico traz composições de autores locais em seu quarto disco

MEMÓRIA

MORRE DAVID CARRADINE, DE KUNG FU

O ator David Carradine, estrela da série de TV Kung fu nos anos 70, foi encontrado morto num quarto de hotel em Bancoc, Tailândia. O porta-voz da embaixada americana naquele país, Michael Turner, confirmou a morte do ator, de 72 anos. Carradine teria morrido entre a madrugada e a manhã desta quinta-feira. Segundo o site do jornal tailandês *The Nation*, fontes policiais informaram que Carradine foi encontrado no armário de seu quarto, com uma corda em volta de seu pescoço, e levantou a hipótese de suicídio.

Reprodução/Agencia O Globo TV



David Carradine: astro dos anos 70

A Cinemark também tem um vira-lata de estimação. Traga toda a sua família para conhecer.

ROMEIO O VIRA-LATA ATRAPALHADO

Estreia exclusiva 12 de Junho



Confira a programação e venda de ingressos no cinemark.com.br

CINEMARK

É MAIS QUE CINEMA. É CINEMARK.

LIVRE PARA TODOS OS PÚBLICOS

divirta-se

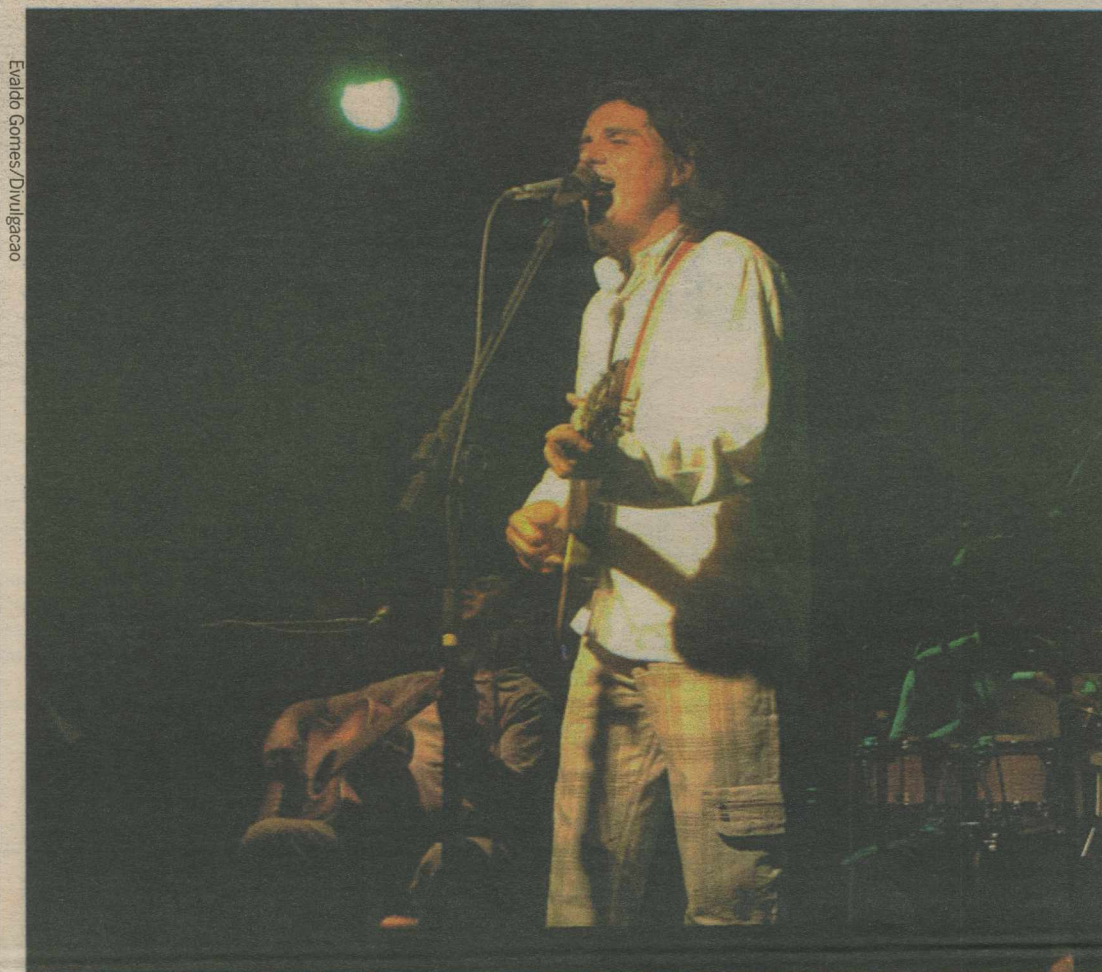

Evaldo Gomes/Divulgação

O cantor e compositor Geraldo Carvalho é a atração musical deste domingo dentro do Projeto Por do Som

Sozinho, com o parceiro, com a sogra e até com toda a família. Natal tem opções culturais, literalmente, para todos os gostos e objetivos. Na semana do meio ambiente, a dica é percorrer um labirinto construído no Midway Mall e perceber como a ação do homem transformou algumas paisagens do mundo. E no mês do São João, diversos eventos adotaram a temática e vão animar diversas tribos, desde os que curtem o tradicional forró aos que não perdem uma noite com rock e até música latina. Tem festa até para os que curtem country rock de raiz. Para as crianças, espetáculos infantis acontecem no Teatro Alberto Maranhão e quem preferir relaxar apreciando pôr-do-sol, a dica é fazer um passeio de barco ao som de música ao vivo. Faça sua escolha e bom fim-de-semana!

SEXTA-FEIRA:

Corredor ecológico - Até

hoje, no shopping Midway Mall, os visitantes poderão percorrer por um labirinto onde poderão vivenciar as três etapas da ação do homem na natureza, passando pelo "ontem", "hoje" e o "futuro". Artistas como Dorian Gray, Flávio Freitas, Sayonara Pinheiro, Jean Sartief, Isaías Ribeiro expõem seus trabalhos sobre Meio Ambiente. Das 10h às 22h. Entrada gratuita.

Praia - Arnaldo Farias e Trio anima hoje o São João do Praia Shopping, a partir das 21h.

Festa junina pop - "Festa Junina aqui é: Pop, Rock e música latina" é o slogan adotado pelo Budda Pub, em Ponta Negra, para sua programação neste mês de junho. Hoje, a atração é a banda Uskaravelho, que se apresenta a partir das 23h. R\$ 10, até meia-noite. Tel.: 3219-2328.

Taverna Pub - Apresentação do músico mineiro Gleison Túlio, a partir das 23h, seguida de um especial

com a banda Mobydick cantando sucessos de Roberto Carlos e Raul Seixas. Amanhã, Gleison terá sua última apresentação e quem estiver presente também vai poder curtir o som da banda Camba, que toca tudo de ritmos caribenhos. Os ingressos são vendidos no local. Tel.: 3236-3696.

Música eletrônica - A Dj Miss Cady comanda a vibe da boate Medievo, em Petrópolis. Considerada uma das melhores do Brasil, a Dj Ana Clara é especialista em house e já se apresentou em cidades como Moscou e Paris. The Frois, Dj Maria Helena e Fam Mattos também estarão na casa animando a galera. Tel.: 8711-7777.

SÁBADO:

Passeio - O projeto de extensão 'Turismo Rural em Vera Cruz', da UFRN, o 2º Passeio Rural para o município de Vera Cruz, com início às 14h e retorno previsto para as 21h. Os visitan-

tes percorrerão um roteiro turístico durante o dia e, à noite, participarão de um lual com trio de sanfoneiros, degustação de comida típica e derivada da mandioca, cachaça no barril e licor. R\$ 35 (Papel Legal / Shopping Via Direta). Tel.: 8887-7970 / 9916-5370.

Fotografia - O Photo clube convida todos a participarem do lançamento do Fotografia - Jornal da Fotografia, especializado no segmento da arte visual e regularidade mensal. O jornal será capitaneado pelos profissionais Marcus Ottoni e João Maria Alves. Será na Capitania das Artes neste sábado, a partir das 15h.

Teatro - O espetáculo A Bela e a Fera estará em cartaz no Teatro Alberto Maranhão neste sábado e domingo. Ingresso a R\$ 20 (desconto de 50% para criança até 12 anos). Não foi informado horário das sessões. Contato: 3222-3669 ou 3207-0383.

Country rock - Os meninos do Kentucky tocam no Budda Pub em Ponta Negra, a partir das 23 horas. Aproveite para levar chapéu e bota e curta o melhor do country rock. R\$ 10 até meia-noite, com 50% de desconto aos 30 primeiros que enviarem e-mail para bandakentucky@gmail.com. Tel.: 9925-9553.

Arraiá - A 10ª edição do Arraiá do Pote recebe a cantora Irah Caldeira, Zé Hilton do Acordeon e Pingo & Forró de Primeira. Vendas antecipadas na Casa do Fiat e Tábua de Carne. Contato: 3081-3163 ou 9127-2339.

Rock - Começa neste sábado o festival de bandas covers The Monsters of Rock. As apresentações serão no Castelo Pub. Quem e Rolling Stones serão as

atrações do dia, a partir das 22h. Ingresso a R\$ 5. Contato: 9117-8816.

Rua chile - Mais uma edição da "E.Sessions", no Galpão 29, Ribeira. Sobem ao palco Roots Rock Revolution, Bee (Pum!), Dj Felps (RN) e Dj KaPosadzki. A festa começa às 23h. R\$ 15 ou R\$ 10 (com nome na lista).

Forró - O Forró do doutor em Macaíba (ao lado da Amarn - acesso pela Br 226) apresenta neste sábado Zezo, Luiz Almir, A Raposa do Nordeste e Tota Silva, a partir das 22h. Ingressos a venda a Doce Mel, Boutique, Happy Mall e farmácias Irmã Dulce a R\$ 10 (individual) e R\$ 60 (mesa).

DOMINGO:

Exposição de animais - No Praia Shopping, em Ponta Negra, os apaixonados por cachorros podem conhecer mais sobre as raças dos animais. A exposição acontecerá no estacionamento a partir das 8h.

Passeio - A bordo de um catamarã, Geraldo Carvalho canta canções de seu CD, "Um toque a mais" no projeto "Pôr-do-Som". O barco sai às 16h30 do late Clube. R\$ 30 (incluindo drinque cortesia e buffet de aperitivos) ou R\$ 45 (turistas com traslado). Tel.: 3088-1833 / 9999-4488.

Som da Mata - Uma edição especial do Som da Mata apresenta Diogo Guanabara e Macaxeira Jazz neste domingo no Parque das Dunas, às 16h. Entrada Franca.

São João - Candieiro Jazz (Jubileu Filho, Sérgio Groove e Zé Hilton) se apresenta neste domingo no São João do Praia Shopping, a partir das 20h.



PAULO MACEDO

e-mail: paulomacedo.rn@diariosassociados.com.br

social

fotos: Divulgação

Salvando vidas

Foi instalada, ontem à noite, no Praiamar Hotel em Ponta Negra, a Jornada de Saúde da FARN (universidade de Natal). O Reitor Daladier da Cunha Lima e sua equipe da área apresentaram, na abertura, o convidado de honra, Antônio Carlos Gomes, que fez a primeira palestra. Ele é PHD em Teoria e Metodologia da Educação Física e Treinamento Desportivo pela Academia Nacional de Cultura Física da Rússia. O evento aborda temas como obesidade e atendimento multidisciplinar a pacientes de cirurgia bariátrica, cuidados fisioterapêuticos para recém-nascidos, adoção homoafetiva e exercícios para a região lombar e aeróbicos, como o jump e o lambaxé.

Natal promovida em Lisboa

A imprensa portuguesa, notadamente a de Lisboa, inclusive publicações especializadas em turismo, está divulgando com interesse o nosso Carnatal deste ano. E destaca que o Carnatal 2009 está programado com muitas atrações e que é a maior micareta de região Nordeste brasileira. Por conta disso as agências lisboetas estão chamando os portugueses a visitar Natal, no final de novembro quando ocorrerá mais uma edição do Carnatal.

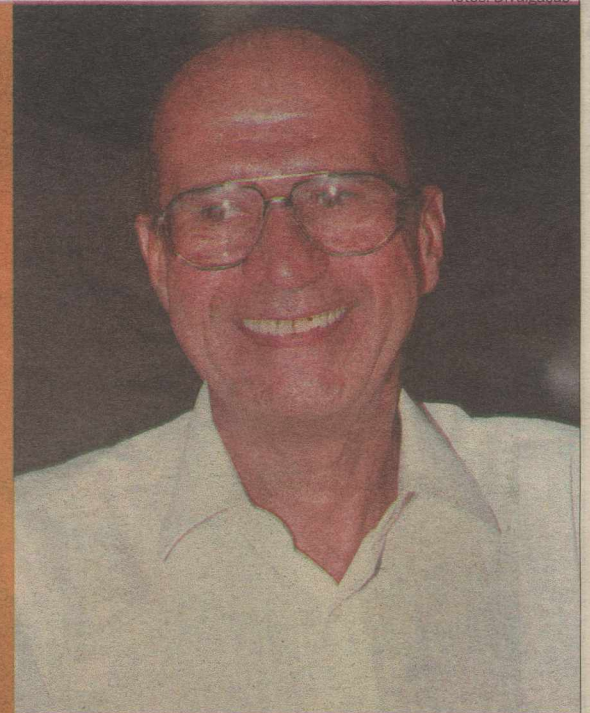

CARMELO MEIRA

Aniversários do dia

- // Ex prefeito de Natal Carlos Eduardo Nunes Alves. Os ex-auxiliares e amigos vão homenageá-lo.
- // O secretário do estado Aluizio Lacerda com data e comemoração.
- // Homenagens para a senhora Alair Fagundes. Seu marido Salustiano Fagundes é potiguar radicado em Brasília.
- // Wagner Jácome Patriota, empresário farmacêutico, tem comemoração.
- // Os amigos do professor Pedro Pinheiro de Souza, o homenageiam nesta data.
- // E tem data para esse excelente executivo que é Nailson Dantas de Azevedo, diretor-gerente da Cooperativa das Empresas de Turismo, mantenedora do Centro de Convenções de Natal, que vem cumprindo a sua missão satisfatoriamente.
- // O empresário Carmelo Meira comemora data em família.
- // É dia de cumprimentar o dermatologista Pedro Trindade.
- // O vereador Júlio Protásio fez festa e muita gente no seu aniversário, ontem.



NAILSON DANTAS DE AZEVEDO



IGOR LICURGO NUNES

De relance

Duas grandes promoções sanjuanescas do Nordeste disputam a maior porção de eventos matutos de todo o Brasil. É Caruaru em Pernambuco e Mossoró no Rio Grande do Norte.

A atriz italiana Tamara Baroni vai conceder entrevista coletiva à imprensa natalense, sobre os resultados da sua recente visita a Roma, onde recebeu consagrada homenagem.

O deputado federal Fábio Faria levou muita gente, ontem, à noite, à Livraria Siciliano, no Midway, onde lançou seu livro *Gol de placa*.

O advogado Eider Furtado recebeu, já tirou do prelo seu novo livro *No Fórum da memória*, lançamento para a próxima terça-feira.

Comemoração em Pau dos Ferros

As famílias Licurgo e Nunes, as mais numerosas no Oeste Potiguar, se confraternizam, hoje com amigos e nomes da sociedade de nada menos que 30 cidades oestanas, comemorando o aniversário do terceiro aniversário do direito, Igor Licurgo Freitas Nunes, que é filho de Licurgo Nunes Quinto e senhora Doralice Medeiros de Freitas, casal estimado na sociedade paufferrense.

Justiça na praça

Desembargadores, juizes, promotores de justiça, advogados e outros convidados participarão, hoje, a partir das 8h30, na Cidade de Ceará-Mirim, do programa elaborado pela juíza de direito local, Dra. Maria Zeneide Bezerra intitulado *Justiça na Praça*, local aberto, público e democrático em favor dos jurisdicionados do Vale Verde, cada interessado apresentando na Praça, no centro da cidade, os seus questionamentos jurídicos e saído dali com eles resolvidos.



O LÍDER EMPRESARIAL ANTÔNIO GENTIL FEZ CONFERÊNCIA, ONTEM, NA CONVENÇÃO DO COMÉRCIO E SERVIÇOS DO RIO GRANDE DO NORTE.

famosos

Sony Pictures/Divulgacao



Belo na Passarela

Rodrigo Santoro (foto), nosso astro internacional, deve pisar a passarela na Fashion Rio, evento de moda que começa amanhã. O belo teria confirmado presença e será a mais esperada, em 10 de junho, data do encerramento, mas chegará apenas pouco antes de desfilarmos, vindo direto de Los Angeles (EUA).

Gil Rodrigues/Esp. Aqui BH/D.A.P



TUDO PELO AMOR

Viviane Araújo (foto) vai se recolher. A dançarina, que pretende engravidar até julho, diz que vai abandonar a carreira para se dedicar apenas à família. E, segundo ela, não vai demorar. Viviane, que é noiva do jogador de futebol, Radamés, atualmente em um time nos Emirados Árabes, deve se casar em breve. Eles se reencontraram, no domingo, quando ele retornou ao Brasil para curtir dois meses de férias. Juntos desde fevereiro do ano passado, eles têm planos para o futuro. "Quero construir a minha família. Já estou preparada para abrir mão da minha carreira por causa dela", admitiu Viviane. Para encomendar o bebê, o casal está cheio de energia. "Vamos treinar bastante nas próximas semanas. Até o fim de julho eu já estarei grávida, se Deus quiser!", planejou a dançarina. Com a família formada, só de uma coisa Viviane não pretende abrir mão: do carnaval. Se engravidar mesmo, ela, que é rainha de bateria do Salgueiro, já antecipa a fantasia na folia de 2010. "Entro na avenida com sete meses. Já estou até pensando na fantasia, um vestidinho", diz. Quem não vai gostar nada da retirada precoce de Viviane Araújo são os fãs da dançarina. A revista Sexy Premium divulgou, recentemente, uma lista com as celebridades que os seus leitores gostariam de ver em uma produção pornô. Pelo segundo ano consecutivo, Viviane ganhou com folga, deixando para trás, entre outras, Gracyanne Barbosa, atual namorada do pagodeiro Belo, ex-noivo da dançarina.

CONTRA FOTÓGRAFOS

Vai ser difícil chegar perto da cerimônia de casamento da atriz Deborah Secco com o jogador de futebol Roger Flores, marcada para amanhã, em Itaipava, na região serrana do Rio de Janeiro. Para impedir os cliques dos fotógrafos, 50 homens e dez cachorros estarão em ação. Para camuflar ainda mais qualquer visão, a atriz também mandou instalar cercas vivas de seis metros de altura ao redor do castelo medieval que vai abrigar o evento. Em tempo: a assessoria da atriz teria desmentido boatos de que ela estaria grávida.

SEGREDOS DO PIQUE

Cláudia Leitte revelou para Taís Araújo, no Superbonita, como mantém a forma física para aguentar até 12 horas seguidas de shows. "Para manter esse condicionamento, tenho que fazer exercícios, correr, nadar. Não gosto de pegar peso. Só faço musculação com a minha personal, que me incentiva muito", disse a cantora. O visual para subir ao palco é feito por ela. "Geralmente, eu que faço meu make up. Eu faço esfumado, coloco cílios em cima, embaixo. Só contrato maquiador durante o carnaval", contou.

LÁ VÊM OS NOIVOS

Max e Fran, ex-BBBs, já estão morando juntos. Mas, casamento ainda não faz parte dos planos da dupla. No entanto, eles vão subir ao altar no Roça in Rio - Arraial da Providência, que será realizado de 19 a 21 de junho, no Jockey Club do Rio. Os namorados fizeram a prova das roupas, anteontem, e acabaram se produzindo à caráter. Max, que venceu o BBB 9, fez uma revelação. "Casamento agora não, mas uma mini-Fran já está nos planos", disse o milionário, que está na fase de comprar móveis para o novo lar, no Rio, com a companheira. Eles também estão escolhendo o bicho de estimação. Enquanto ele prefere um cão, um pug, ela prefere um marreco. "Porque protege melhor a casa", garante Fran.

Triste Lembrança

Susana Werner (foto) está abalada com o desaparecimento do voo AF 447 da Air France, no domingo, ao deixar o Rio de Janeiro rumo a Paris, na França. A atriz, que mora na Itália, rotineiramente embarcava justamente naquele voo para a Europa. E conhecia todos os comissários de bordo. A um site, ela declarou: "Estou muito mal com essa história. Afinal, só pegava este voo quando vinha para o Brasil. Conhecia todos os comissários. Estou sem voz, de tão nervosa. Só de pensar que poderia estar naquele avião." A atriz e o marido, Júlio César, que joga na Itália e é goleiro da Seleção Brasileira, está no Brasil desde anteontem. O casal veio acompanhado dos filhos, Cauet e Giulia.



TV Jam / Divulgacao

oito erros

Desistência de teima		Equação (?), certa expressão algébrica	Vitamina do amendoim	"Quem não (?) cão caça com gato" (dito)	Pedir aos santos	Jules (?), troféu	O esportista não profissional		Elemento químico artificial
Pleito (?): escolha por meio de votos	→								Rainha, estopim da Revolução Francesa
Big (?), atração londrina			Abóbora (bras. NE)						
			Que tem proveito	Negociata (bras.)					
				Membro do clube					
Pertencem a mim	→				Ao (?): à volta				
					O maior mamífero da América do Sul	Olivier (?), compositor e maestro			
Igual o placar do jogo	→				Carrinho de corrida	Costa típica do Maranhão			
Leticia Birkheuer, em "Bellissima"		Referência de site na home page (Inform.)				Oswaldo Aranha, um dos articuladores mais ativos da Revolução de 1930			
Tabela (abrev.)		Confusão; tumulto	Opunha-se ao Pacto de Varsóvia (sigla)				Surra; espancamento	Partícula do núcleo do átomo (símbolo)	
			Alergia nasal	Nome grego do deus Marte (Mit.)				Capital do Sudão	
				Consumidor de livros	Réplica (fam.)				
Sucesso de Dorival Caymmi (MPB)					Paredão	(?) Lins, cantor e compositor da MPB			
Vereador						Traje colorido da mulher indiana			
Recém-nascido	→						Órgão como a WWF	Sereia, em inglês	
Festa de igreja que dura três dias								Unidade Taximétrica (sigla)	
Volta; circuito	→	Papel de carta franqueado							

101 BANCO 4/link — sãri: 5/érica — rimet — sren, 6/cartum — trduo, 15/desemperramento.

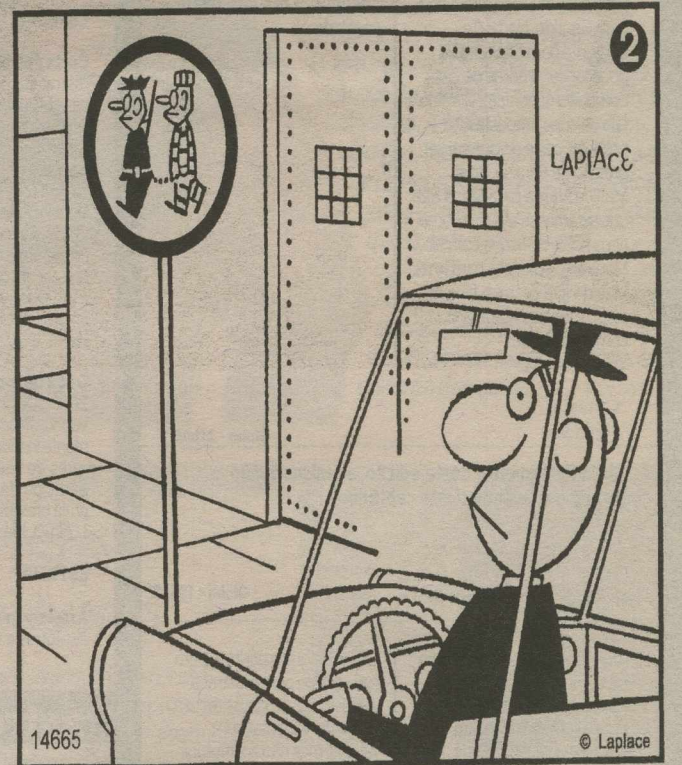
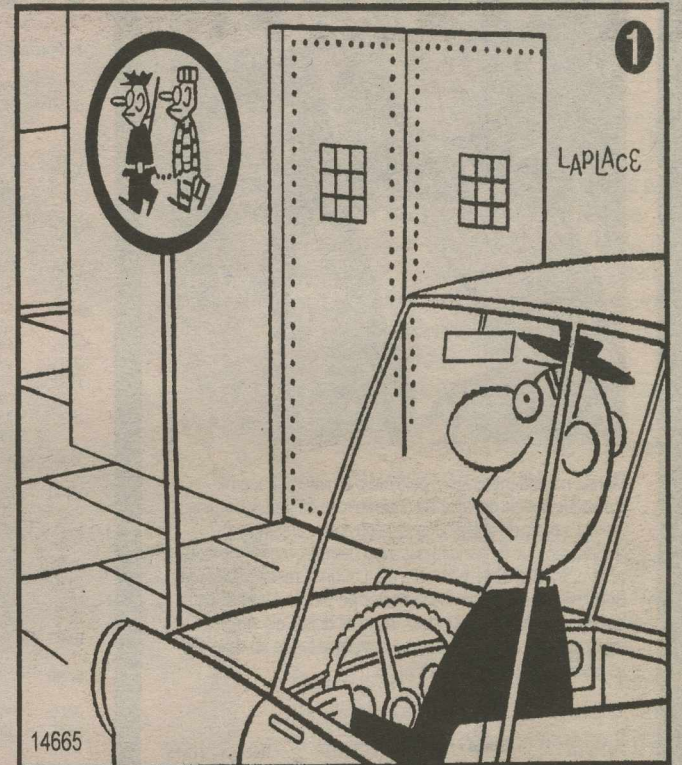

RESPOSTAS

P										
E	L	E	I	T	O	R	A	L		
S	I	J	E	R	I	M	U	M		
B	E	N	E	U	S	R	E	D	O	R
E	M	P	A	T	O	N	I	R	I	A
R	R	L	I	N	K		O	A		
T	A	B		O	T	A	N			
O	M	A	R		A	R	E	S	T	
E	D	I	L		I	V	A	N		
N	E	N	E	M		S	A	R	I	
C	O	N	T	R	O	N	O	U	T	
A	E	R	O	G	R	A	M	A		

Solução: 1- Perna do guarda, na placa de trânsito. 2- Calçada, na área próxima à base da placa. 3- Porta, à esquerda. 4- Painel do carro, à esquerda. 5- Volante, no meio. 6- Gola da camisa do homem. 7- Chapéu do homem. 8- Detalhe no painel, à direita do homem.

O guia mais completo sobre games chegou!

GUINNESS WORLD RECORDS 2009

GAMES

PRESS START

EDIÇÃO LIMITADA

NAS LIVRARIAS

VOO 447

o acidente

Dúvidas ainda norteiam buscas

Johnson Barros/Forca Aerea Brasi



O Departamento de Controle do Espaço Aéreo informou que a procura deve ser intensificada durante o dia de hoje

Peças recolhidas e óleo não pertencem ao Airbus desaparecido. Mas combustível pode ser da aeronave

Rio - A Marinha brasileira conseguiu, depois de quatro dias de buscas, retirar do mar os primeiros destroços que poderiam ser do Airbus A330-200 da Air France que sumiu com 228 pessoas a bordo enquanto sobrevoava o Oceano Atlântico na noite do domingo. Os militares recolheram um suporte para carga de 2,5 metros quadrados e duas boias. As peças - algumas da parte interna do modelo - não conteriam número de série e devem ser avaliadas para verificar a suposta ligação com a aeronave. Em entrevista ontem à noite, o brigadeiro Ramon Borges Cardoso, diretor do Departamento de Controle do Espaço Aéreo (Decea), disse que o óleo encontrado derramado sobre o mar seria em quantidade maior à que geralmente é usada

por aeronaves - o que leva à conclusão de que não pertence ao Airbus. Ele também frisou que alguns materiais inspecionados não seriam da aeronave. "Não havia paletes de madeira no voo. Isso não fazia parte da aeronave", disse.

A Aeronáutica também identificou outros pontos com restos de materiais nas buscas de ontem. "O helicóptero Lynx, embarcado na fragata Constituição, recuperou por volta de 13h (de Brasília) um suporte utilizado para a acomodação de cargas em aviões (pallet), de aproximadamente 2,5 metros quadrados, e duas boias", disse um comunicado da Força Aérea Brasileira (FAB), que comanda as operações de resgate. De acordo com a nota, os restos foram avistados por um avião C-130 Hercules da FAB, que orientou à fragata Constituição até o lugar.

O brigadeiro Ramon informou que os destroços só foram recolhidos porque passaram a dividir a prioridade com a busca por sobreviventes ou corpos. "Até agora não há informações de que tenham sido avistados corpos ou

sobreviventes", disse. A Air France comunicou aos parentes que afastou a possibilidade de encontrar passageiros ou tripulantes com vida. O primeiro pedaço foi retirado do mar numa região 550 quilômetros ao norte de Fernando de Noronha, de acordo com o comunicado. "O helicóptero com que conta a fragata Constituição fez o primeiro resgate e transportou o material ao navio", afirmou o brigadeiro. Ele informou que o material resgatado será levado a Fernando de Noronha e, depois, ao Recife, para ficar à disposição dos investigadores franceses.

As buscas são feitas por três navios da Marinha, que enviou cinco embarcações para a área, e por dez aeronaves de Brasil, França, Espanha e Estados Unidos. A Marinha restringiu a área de procura de 9,7 mil para 6 mil quilômetros quadrados. É um espaço com um raio de 120 milhas e centro onde se achou faixa de cinco quilômetros com restos e manchas de óleo e combustível. Outra fragata deve chegar à área no sábado e um navio-tanque, no domingo.

Mil pessoas homenageiam vítimas no Rio

Rio - O Rio de Janeiro, cidade de onde partiu o avião que se acidentou no Oceano Atlântico, foi palco ontem de uma emocionada homenagem às 228 vítimas do acidente, em cerimônia ecumênica realizada na Igreja da Candelária. O ato contou com a presença de cerca de mil familiares e amigos das vítimas, além do ministro de Assuntos Exteriores francês, Bernard Kouchner. "A dor é a mesma de um lado e de outro do Atlântico", disse ele, que chegou ontem ao país para participar da cerimônia. O ministro das relações Exteriores, Celso Amorim, representou o pres-

idente Luiz Inácio Lula da Silva. O chanceler ressaltou a "dor partilhada" entre os dois países de onde era a maioria das vítimas. O chefe do Estado brasileiro deve participar de uma outra missa, hoje, celebrada pelo arcebispo do Rio de Janeiro, Orani João Tempesta.

O discurso mais emocionado foi o do prefeito do Rio de Janeiro, Eduardo Paes, que acabou com a voz embargada durante a leitura de uma carta escrita em lembrança a seu chefe de gabinete, Marcelo Parente, que viajava junto com a esposa no avião acidentado. A missa, celebrada pelo bispo auxiliar do Rio de Janeiro, Antonio Dias Duarte, contou com a presença de representantes de outros credos religiosos, assim como em outro ato semelhante realizado na Catedral Notre Dame de Paris, com a presença do presidente francês, Nicolas Sarkozy.

Chanceler francês nega omissão

Rio (EFE) - O ministro de Assuntos Exteriores da França, Bernard Kouchner, afirmou que, até agora, não há explicação para a tragédia do voo AF447. Ele defendeu a transparência do país nas investigações. "Estamos trabalhando para que possamos encontrar conclusões para o que ocorreu o mais rápido possível, mas, por enquanto, não tenho explicação. Não estamos escondendo nada e não há razão para es-

conder", afirmou o ministro. Ele respondeu a perguntas de familiares das vítimas.

Após reconhecer que as investigações não avançaram muito, Kouchner disse que "será necessário muito tempo" para saber o que causou a queda do Airbus. Ele fez hoje uma visita-relâmpago ao Rio para expressar solidariedade às famílias das vítimas do acidente. O ministro apontou que as investigações estão a cargo da França, mas que nas tarefas de recuperação dos corpos das vítimas e do avião participam Brasil, Estados Unidos, Espanha e Canadá. Kouchner assegurou que, perante a falta de explicações, por enquanto não se descarta nenhuma hipótese.

Câmara criada para ajudar as famílias

Brasília - O Ministério da Justiça estuda a criação de uma Câmara Indenizatória para atender às famílias de vítimas do voo 447 da Air France. O ministro da Justiça, Tarso Genro, afirmou que pretende aguardar 40 dias para marcar encontro com os parentes dos passageiros. "Se instalada, a câmara deve funcionar combinada com uma câmara semelhante na França, respeitando os direitos internos dos

países", disse o ministro.

Tarso lembrou os trabalhos da Câmara de Negociação criada para atender às famílias de vítimas do voo 3054 da TAM - após o acidente de julho de 2007, durante a tentativa de pouso no Aeroporto de Congonhas, em São Paulo, que resultou na morte das 199 pessoas a bordo. De acordo com o ministro, 80% dos pedidos levados à câmara foram resolvidos extrajudicialmente. São processos que, segundo ele, poderiam demorar até dez anos, mas que foram resolvidos, em alguns casos, em menos de 12 meses. Atualmente, todas as famílias que tomaram providências legais contra a TAM (92% do total) já receberam indenizações.

JUSTIÇA

PAI DE SEAN
PERMANECE
NO BRASIL

Rio de Janeiro - David Goldman, o norte-americano que luta há quatro anos pela guarda do filho Sean, de 9 anos, ficará no Rio de Janeiro até a votação pelo plenário do Supremo Tribunal Federal (STF) da liminar concedida na última terça-feira pelo ministro Marco Aurélio Mello. A decisão suspendeu a decisão da Justiça Federal no Rio que determinou a apresentação do menino ao Consulado Geral dos Estados Unidos até as 14h de anteontem.

A determinação de apresentar Sean ao consulado está ligada à ordem judicial para devolução do menino ao pai biológico. Hoje, Sean vive com o padrasto, João Paulo Lins e Silva. O advogado de Goldman, Ricardo Zamariola Jr., viajou para Brasília ontem na esperança de confirmar a inclusão da liminar na pauta do STF da próxima quarta-feira. A data já havia sido anunciada pelo ministro Marco Aurélio. A disputa pela guarda envolve a família carioca Lins e Silva e o pai do menino.

R\$ 284 MILHÕES

RECURSOS
GARANTIDOS
AO PRONASCI

Brasília - O Programa Nacional de Segurança Pública com Cidadania (Pronasci) vai receber antecipadamente R\$ 284 milhões até o fim deste mês. A verba estava prevista para ser liberada apenas em 1º setembro. A informação foi divulgada ontem pelo ministro da Justiça, Tarso Genro. Ao participar de entrevista a emissoras de rádio durante o programa Bom Dia, Ministro, ele lembrou que a data inicial havia sido acertada durante o período de contingenciamento, anunciado pelo Governo Federal em decorrência da crise econômica.

Durante reunião na terça-feira com o ministro do Planejamento, Paulo Bernardo, a antecipação dos recursos foi comunicada. "Isso significa que não teremos interrupção na aplicação dos projetos", garantiu Tarso. Ele destacou ainda que, antes da realização da Conferência Nacional de Segurança Pública, marcada para agosto, as duas pastas devem discutir uma nova liberação. Até o final do ano, segundo Tarso, o Pronasci contará com R\$ 300 milhões ou R\$ 400 milhões

País tem 28 com gripe suína

José Cruz/ABr

Ministério da Saúde
descobriu mais três
casos da doença nos
estados de São Paulo
e Mato Grosso

Brasília - O Brasil tem 28 casos confirmados de Influenza A (H1N1) - gripe suína. Nos últimos dois dias, foram registradas três ocorrências, de acordo com boletim do Ministério da Saúde. Além desses, há 41 casos suspeitos e 396 foram descartados. Dos novos casos, um foi registrado em São Paulo e dois no Mato Grosso, que ainda não tinha ocorrências da doença. Todos os pacientes vieram do exterior, estão isolados em casa (sendo monitorados pelas autoridades estaduais de saúde) e passam bem, segundo o Ministério da Saúde. São Paulo tem 12 casos confirmados, o Rio de Janeiro, sete, Santa Catarina, quatro, o Mato Grosso, dois e Minas Gerais, Rio Grande do Sul e Tocantins têm um.

Dos casos confirmados, sete são de transmissão autóctone (dentro do território nacional), todos vinculados a pacientes procedentes do exterior. "A transmissão no Brasil é limitada e não há evidência de sustentabilidade do contágio entre pessoas do vírus da Influenza A (H1N1)", informa o boletim. O Grupo Executivo Interministerial para Pandemia de Influenza (GEI) aprovou um novo protocolo de manejo clínico que altera a definição de caso suspeito. Agora, os critérios são: febre acima de 37,5°C (an-



O Grupo Executivo Interministerial para Pandemia aprovou protocolo que alterou critérios para definir casos suspeitos

tes era de 38°C), mesmo que medida pelo paciente, tosse ou dor de garganta (o último sintoma não estava na classificação anterior), acompanhadas ou não de dor na cabeça, nos músculos e nas articulações e dificuldades respiratórias. Além disso, o paciente deve ter estado, nos últimos dez dias, em países com casos da doença ou tido contato com pessoas consideradas casos suspeitos. Até o momento, 69 países têm casos confirmados e divulgados da

doença, de acordo com o boletim do Ministério.

União Europeia

A União Europeia (UE) detectou 129 novos casos da gripe suína nas últimas 24 horas, sendo 55 no Reino Unido e 38 na Espanha, segundo dados divulgados pelo Centro de Prevenção e Controle de Doenças do bloco europeu (ECDC, na sigla em inglês). O número de afetados pela gripe na Europa chegou a 840, distribuí-

dos em 26 países, segundo o centro, com sede em Estocolmo. Os dados do ECDC correspondem aos 27 países-membros da UE, assim como a Suíça, Liechtenstein, Islândia e Noruega, e foram atualizados ao meio-dia de hoje (de Brasília). Dentre todos os países que registraram contágios recentes, Dinamarca, Romênia, Estônia, Alemanha e Irlanda confirmaram novos casos de transmissão do vírus dentro de suas fronteiras nacionais.

SAÚDE

R\$ 117,3 milhões em
plano contra drogas

Brasília - O Ministério da Saúde lançou, ontem, o Plano Emergencial de Ampliação do Acesso ao Tratamento e Prevenção em Álcool e Outras Drogas que prevê ações para atender 108 municípios, incluindo todas as capitais. No total, os investimentos devem chegar a R\$ 117,3 milhões. O projeto propõe a criação, até dezembro de 2010, de 92 Centros de Atenção Psicossocial (conhecidos como CAPs), a habilitação de 68 centros já existentes e a instalação de 2.325 novos leitos psi-

quiátricos em hospitais de municípios com mais de 250 mil habitantes. Com a implantação dos novos leitos e centros especiais, o Brasil irá contar com 1.394 CAPs e 4.893 leitos de atenção integral em saúde mental em todo o Sistema Único de Saúde (SUS). De acordo com o Ministério da Saúde, o plano de emergência foi criado para reverter o atual quadro de avanço no consumo de álcool e drogas no país, principalmente, por crianças e jovens em situação de vulnerabilidade social.

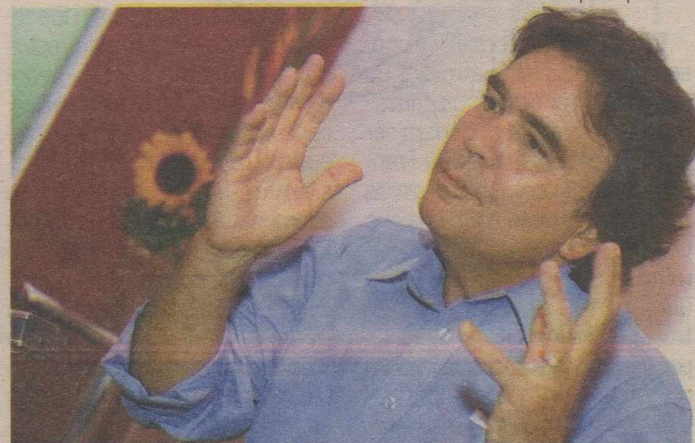

Marcelino/Especial para o CB

Ministro Temporão disse que a preocupação principal é com crianças e jovens

A proposta é trabalhar em cima desse público, com políticas que se voltem tanto para a prevenção quanto para o acompanhamento e tratamento dos que se tornarem usuários. "Nós temos muitas crianças e jovens consumindo ál-

cool e vários outros tipos de droga. Esse é o principal motivo para criar o plano emergencial: queremos alterar o roteiro desse problema", declarou o ministro da Saúde, José Gomes Temporão, durante lançamento do projeto.

Palavras para chegar à paz

Presidente Barack Obama faz discurso histórico e cobra responsabilidades de palestinos e israelenses

Cairo (EFE) - O presidente dos Estados Unidos, Barack Obama, insistiu, ontem, em discurso ao mundo muçulmano, na necessidade da coexistência de um Estado israelense e outro palestino como única solução possível para o conflito no Oriente Médio. Ele lançou uma mensagem de reconciliação, mas destinou atenção especial ao conflito israelense-palestino, e, para isso, escolheu frases insolitamente taxativas em um líder americano. Obama não fez concessões. Diante do público muçulmano, lembrou que "ameaçar Israel com

a destruição, ou repetir qualificativos desprezíveis, só serve para evocar nas mentes dos israelenses a memória do Holocausto". Mas também ressaltou que "a situação do povo palestino é intolerável, e os EUA apoiam a legítima aspiração palestina à dignidade, à oportunidade e a um Estado próprio" - sob aplausos.

Sem apresentar plano de paz, disse que os palestinos devem "abandonar a violência". "Não é um sinal de coragem ou de poder disparar foguetes contra crianças que estão dormindo, ou fazer voar pelos ares idosos em um ônibus. Assim, não se obtém a autoridade moral, é assim que ela se perde", disse. "A Autoridade Nacional Palestina (ANP) deve governar de modo que resolva as necessidades de seu povo", frisou. Segundo Obama, o grupo radical Hamas, que contro-



Mike Nelson/EFE

No Egito, ele condenou assentamentos judeus e atentados do Hamas

la a Faixa de Gaza e conta com o apoio de grande parte da população nos territórios ocupados, deve "pôr fim à violência, reconhecer acordos passados e o direito de Israel de existir". Ao mesmo tempo, declarou, os israelenses devem reconhecer que,

se não é possível negar o direito de seu país de existir, "também não se pode negar o da Palestina". Obama também disse que os EUA "não aceitam a legitimidade" dos assentamentos israelenses, e "é hora de estes assentamentos pararem".

CHINA

MASSACRE É LEMBRADO COM SILÊNCIO

Pequim (EFE) - O massacre da Praça da Paz Celestial, cometido pelo Exército chinês na noite de 3 para 4 de junho de 1989, que tirou a vida de 195 pessoas, completou 20 anos ontem. A data foi marcada pelo silêncio sepulcral do governo e lembrado por poucos habitantes do país. Apenas o aumento da presença da Polícia na praça e o bloqueio imposto a alguns sites nas últimas horas fizeram o dia diferente do de outros em Pequim. Há 20 anos, após sete semanas de protestos pacíficos, vários chineses foram assassinados na capital chinesa. Hoje, apesar de um em cada dez habitantes da cidade ter participado dos protestos que fizeram tremer o Partido Comunista Chinês (PCCh), todos sabem que é perigoso falar do ocorrido.

A colheita de amanhã depende do que você semear hoje.
Plante esperança, respeite o meio ambiente.

No Dia Mundial do Meio Ambiente, a Constel, que adota em seus empreendimentos uma série de ações preventivas e de respeito à natureza, lembra que é preciso dar o primeiro passo para preservar a vida. Faça como a Constel: plante esperança, respeite o meio ambiente.
5 de junho, Dia Mundial do Meio Ambiente.

CONSTEL

O IMÓVEL QUE VOCÊ QUER. A SEGURANÇA QUE VOCÊ PRECISA.

"O café é uma mercadoria plantada e colhida para vendê-la lá fora. Pois São Paulo e Minas abandonaram-no como se este não fosse o maior tesouro do seu patrimônio".
(in "Maranhão, o animador" - 18.1.1961)



ASSIS CHATEAUBRIAND

Saúde pública e o modelo administrativo

A solução dos problemas que afligem a saúde pública passa por um necessário choque de gestão, por uma mudança substancial não apenas na forma de atender e acomodar os pacientes, mas principalmente no modelo administrativo das unidades de saúde. Basta observar a forma como vinha sendo implantada, gradualmente, a autonomia financeira nos hospitais do Rio Grande do Norte para constatar que a medida, ainda que merecedora de todo crédito, não surtiu o efeito esperado nas unidades em que foi aplicada.

A dificuldade para a compra de remédios, instrumentos e material para os procedimentos não se constitui no único obstáculo administrativo. A falta de pessoal qualificado e especializado no processo de compra é outro problema apontado. O caso acontece na prática no Hospital Walfredo

Gurgel, principal unidade pública de atendimento de urgência, onde a verba destinada às compras autônomas é considerada insuficiente e o quadro de pessoal não teria, segundo informações da Secretaria de Saúde, a devida qualificação para realizar o processo de compras de forma realmente autônoma.

Por isso a preocupação em se divulgar - juntamente com a notícia da consolidação da autonomia em compras em todos os hospitais do estado - a iniciativa de se promover cursos de capacitação em gestão pública para os servidores que vão lidar diretamente com a atribuição de abastecer as unidades de saúde. Iniciativa necessária para transformar a disseminação da autonomia financeira e administrativa em algo aplicável e de resultados práticos.

As demais medidas provocadas

pela audiência pública que debateu o desabastecimento dos hospitais dizem respeito, em sua maioria, a questões que para os leigos podem parecer elementares a qualquer procedimento administrativo. Uma delas sugere que seja realizado um estoque de segurança de, no mínimo, três meses, para medicamentos, materiais e alimentos não-perecíveis. Outra, que sejam celebrados contratos de manutenção permanente de equipamentos hospitalares.

A expectativa é que a decisões anunciadas sejam, cumpridas, e gerem resultados esperados. Porque é inaceitável que questões como falta de pessoal qualificado sejam a justificativa para que a autonomia financeira das unidades ainda não tenha trazido soluções e o remédio necessário para a doença do caos público na saúde.

cartas redacao.rn@diariosassociados.com.br

Para enviar sua opinião para a seção CARTAS, escreva para o e-mail ou envie correspondência para o seguinte endereço:

DIÁRIO DE NATAL / REDAÇÃO

Av. Deodoro da Fonseca, 245 - Petrópolis. CEP 59012-600 Natal-RN.

Alternativos

Jornalista Erta Souza, excelente sua matéria sobre os alternativos. A parte mais engraçada é o secretário ficar esperando pelas denúncias formais. Claro que é o caminho correto, mas em Natal basta você fazer uma pesquisa para que, em cada 10 usuários, 9 tenham uma história igual à senhora que falou na reportagem. Morei na avenida integração e precisava chegar na Tereza Campos, próximo à Jaguarari, às 8 horas para o trabalho. Ocorre que o tal "alternativo" às vezes passava 7h15, outro dia 7h30, outro dia 7h50 e outro dia chegava 8h e ele não vinha. Isso porque o cobrador informou que o intervalo seria de 15 minutos. E quando estava atrasado (sempre) em vez de entrar na Mor Gouveia cortava caminho. Quer dizer, como "cortada" me atrasava mais ainda e ficava mais distante de meu trabalho resolvi ir caminhando todos os dias. Tudo alternativo, horário e caminho. Aliás, aqui em Natal não entendo como um veículo que transporta 15 passageiros é obrigado a ter cobrador, enquanto que um ônibus, que transporta até 60 muitas vezes não tem. Deveria ser o contrário. Dizem muitos moradores que tem áreas que o alternativo passa que são zonas nobres, por isso o poder público não está nem aí. Ora, isto é ridículo. Em Porto Alegre os alternativos são chamados de lotação, são rigorosamente fiscalizados pela prefeitura e todos têm ar condi-

cionado. Custa em média R\$ 2,20. Mas, como amo esta cidade e acredito muito na nova prefeita, tenho certeza que vai melhorar, e sua matéria é uma contribuição muito importante para isso. Meus parabéns. Um grande abraço!
Roberto Silva, por e-mail.

BR-101

Está péssimo o trânsito na BR 101, na saída de Cidade Satélite e no semáforo onde os carros fazem o retorno na via. Neste local, a toda hora as filas estão imensas, por causa de três buracos na pista onde está o sinal.

João Silva, por e-mail.

Ônibus

Sou paulistano residente em Natal há seis anos e continuo perplexo diante do descaso com que a questão dos transportes coletivos desta cidade vem sendo tratada. Não existe aqui uma política adequada para este tema. O que vemos é um sistema irregular no qual a população é obrigada a esperar, até uma hora por ônibus em algumas linhas. Se o sujeito depender de ônibus para ir para uma noitada em Ponta Negra, está "roubado". Não existe transporte de volta para a sua casa. É uma das capitais mais mal servidas em termos de transportes coletivos do país. Gostaria muito que o DN fizesse uma matéria sobre isso.

João Vianey de Farias, assessor de Comunicação.

CHARGE



DIÁRIO de NATAL

Fundado em 1939 por
Assis Chateaubriand

Presidente
GLADSTONE VIEIRA BELO

Diretor-Gerente
ROBSON DIAS

Diretor Institucional
Miguel Jabour

Superintendente
de Comercialização
Fabiana Veras

Editora Executiva
Juliska Azevedo

ENDEREÇO:

Avenida Deodoro, 245 - Petrópolis, Natal (Rio Grande do Norte) - Cep: 59.012-600 - PABX: 0xx84 4009.0166

Sucursal
São Paulo (SP): 0xx11
3045.4921
Rio de Janeiro (RJ): 0xx21
2263.1945
Patos (PB) (Oswaldo): 0xx83
9332.9427
Guarabira (Jaciana) (PB):

0xx83 8825.2933

Representantes
Distrito Federal: 0xx61
3201.0071
Ceará: 0xx85 3264.0576
Pernambuco: 0xx81
3326.7188

D.A Press Multimídia

Atendimento para venda e pesquisa de imagens: Pessoalmente: segunda a sexta, das 10h às 14h. Email e telefone: segunda a sexta, das 10h às 22h / sábados e feriados, das 12 às 18h. Email: dapress@diariosassociados.com.br. Telefones: (61) 3214.1575 / 1582 Fax: (61) 3214.1583

COMO ENTRAR EM CONTATO COM O DIÁRIO DE NATAL

Redação: 0xx84 4009.0150 / Circulação: 0xx84 4009.0200 / Marketing: 0xx84 4009.0181

MARKETING 4009-0181
ADMINISTRAÇÃO 4009-0166
ATENDIMENTO
ASSINANTE Capital 4009-0220
Interior 4009-0220
COMERCIAL 4009-0174 / 4009-0176
CLASSIFICADOS 4009-0200

BALCÃO DE ANÚNCIOS:
Av. Deodoro da Fonseca, 245 - Petrópolis
Shopping Via Direta, Av. Salgado Filho - Lagoa Nova

VENDA AVULSA

Telefone 4009-0236
Rio Grande do Norte R\$ 1,00
Outros Estados R\$ 3,30



DIÁRIOS ASSOCIADOS DA



O gosto que nunca tomei

Rodrigo Levino
Escritor

Mario Ivo indaga via MSN se estou satisfeito com a escolha de Natal como uma das cidades-sede da Copa do Mundo de 2014. Satisfeito não é a palavra. Insatisfeito também não. A verdade é que eu procuro desde uns seis ou sete anos de idade me comover com o futebol. Até agora, nada. Quer dizer, o problema não é com a escolha em si, mas com o gosto que eu nunca tomei.

A vida para um míope e astigmático diagnosticado aos quatro anos de idade não é um show de bola. Pelo contrário, meio caminho andado para ser um perna-de-pau. Ali pela época em que todo moleque se joga na várzea atrás de uma pelota, eu estava enfiado em casa. Nunca fui acometido pela vergonha oceânica de, no meio da partida, ter a mãe gritando da janela ou pior, vindo até o campo improvisado e arrastar pelas orelhas, perguntando quando é que eu iria deixar esse negócio de futebol de lado e estudar de verdade. Dona Miriam nunca precisou se ocupar disso.

Entrar em campo com os óculos era pedir para saírem espatifados, de queda ou bolada. Jogar sem eles, impossível. Sem ter idéia de por onde a bola anda em campo, de tão cego, é muito provável que aos poucos você seja excluído do jogo, vá saindo da grande área pela lateral e quando der fé já está sentado na arquibancada ou tomando rumo de casa. Aconteceu comigo.

Copa, festa, alegria, rojão e emoção mesmo, dessa que faz Alex Medeiros e Raphael Levino sumirem por um mês, enquanto duram os jogos, aconteceu uma vez e lá se vão 13 anos. Final do campeonato interno do Educandário Santa Teresinha, Caicó. As duas oitavas séries num embate que causou estrago em amizades de infância. Escalado para o time com o único intuito de divertir a massa e quebrar pernas, caso necessário, tive a grande chance nos estertores finais da partida. Meu time perdia por um gol. Falta perto da área. "Você bate. Chute com força, não precisa olhar", aconselhou Filipe Torres.

A arquibancada gritava "cego, cegão, cegão!". Eloquentemente a voz do povo. Ajeitei a bo-

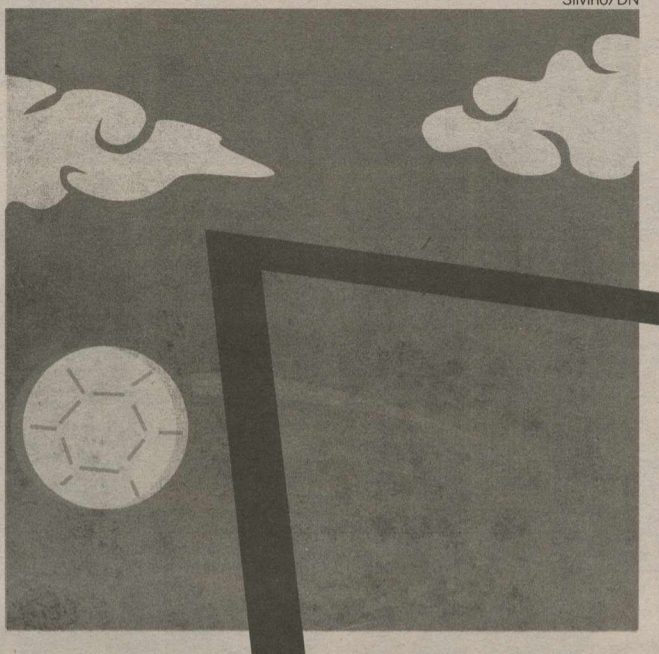

Silvino/DN

la, dei dois passos para trás, corri e... Nada. Na hora H faltou o traquejo, a malícia, a paixão, sobrou frouxidão e a insegurança que artilheiro nenhum pode ter. Não chutei a gol. Pela diagonal esquerda saiu uma bola murchando até chegar ao atacante, completamente cercado, enquanto o goleiro jazia adiantado e a barreira completamente aberta, prontos para receberem o meu pri-

meiro gol, comemorado como se fosse final de Copa.

Nunca mais toquei numa bola de futebol. Nem assisti jogo nenhum. Ou seja, pensando assim como deve pensar um torcedor, não faço a menor idéia do que pode ser uma Copa do Mundo em Natal, porque o jogo que importava mesmo eu perdi faz tempo, ali por perto da Catedral de Santana, em Caicó.

O olhar das crianças sobre a escola moderna

Maria Evania de Oliveira

(Integra a Equipe do Instituto de Desenvolvimento da Educação - IDE)

"No tempo que eu estudava nesta Escola era muito diferente: não tinham esses projetos que a deixa muito viva e bonita, não tinham esses grupos tão diferentes. Havia muita bagunça porque eram vários alunos com 14/13 anos e crianças com 8, 9, 10 anos. As paredes eram riscadas, havia uma professora para cada sala e ela ensinava todas as matérias. A fachada da escola era muito esquisita, não tinha a sala de leitura, não tinha o parque", declara uma ex-aluna de escola estadual, ainda com 10 anos.

O texto ilustra muito bem o quanto é surpreendente analisar o jeito das crianças perceberem as suas escolas. Elas são sempre verdadeiras e diferentemente do que muitos pensam, são críticas ao discor-

rerem sobre a realidade. Num primeiro instante olham com a expectativa positiva que constroem sobre a escola, enquanto espaço rico em interações e aprendizagens. Porém, cada vez mais, ao serem perguntadas sobre suas melhores horas na escola, muitas acabam se reportando à hora do recreio ou da saída. Contudo, as crianças carregam uma generosidade incrível, pois ao serem perguntadas sobre o que acham das suas salas de aulas, das atividades que realizam, dos seus professores, elas respondem sempre com poucas palavras, mas são quase sempre verdadeiras.

Há muitas crianças, que, nas escolas, vivenciam situações de conflitos, construindo imagens que comprometem os vínculos e as relações. Para algumas ir à escola não é nada prazeroso, é como se fosse um lugar estranho, em que, frequen-

temente, se deparam com o próprio não saber, com regras que não fazem sentido no meio social em que vivem. Logo, para essas crianças, o melhor lugar parece ser fora da escola, considerando que elas estão imersas numa realidade social que não lhes permitem discernir sobre o que seja uma boa escola, de identificar a beleza da formação, da relação educativa, da aprendizagem.

É comum constatar a falta de clareza das crianças e das suas famílias sobre a escola de que tem direito. Em nossa experiência educativa com crianças da faixa etária dos 6 aos 11 anos tem sido comum o exercício do diálogo esclarecedor, sobretudo o exercício pedagógico da busca de uma prática que materialize tal perspectiva, fazendo da escola um espaço mais significativo e da educação de qualidade um direito das crianças.

Verificamos, pois, que, quando questionada sobre o que espera ou busca da escola, a maioria das crianças se refere à aprendizagem, ou seja, espera aprender. O desafio da escola é não desapontá-las, oportunizando experiências positivas de efetivas aprendizagens, pelo estímulo à curiosidade, ao desejo de descobrir o mundo letrado e novos jeitos de olhar a realidade.

Uma gestão escolar comprometida com a qualidade das aprendizagens considera, à partida, os olhares das crianças sobre os seus fazeres, investe na relação que promove a inclusão e a co-responsabilização de todos, tendo em vista o desenvolvimento e a educação integral das mesmas. Carece que as escolas não tardem a instalar processos de valorização dos olhares das crianças, pelo muito que elas tem a dizer para o fortalecimento da prática educativa.

DIÁRIO DE NATAL na história

HÁ 52 ANOS

Quarta-feira, 05 de junho de 1957 – É aplicada, pela primeira vez no Rio Grande do Norte, a vacina "Salk". O fato ocorreu no Hospital Naval, onde na presença de várias autoridades, a menina Maria Moreira Suzini Ribeiro recebeu a vacina. A aplicação foi feita pelo próprio diretor interino do Hospital Naval, dr. Miguel Morônio.

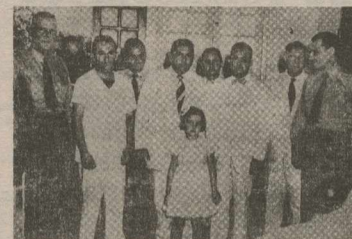

Arquivo/DN/D.A Press

HÁ 42 ANOS

Segunda-feira, 05 de junho de 1967 – Foi inaugurado o estádio Leonardo Nogueira, o "Nogueirão", na cidade de Mossoró. O primeiro jogo do estádio foi entre a seleção de Mossoró e o time do Ceará. Os cearenses venceram por 2 X 0 e Mozart foi o autor do primeiro gol, aos 25 minutos do primeiro tempo.



Arquivo/DN/D.A Press

HÁ 42 ANOS

Quarta-feira, 05 de junho de 1974 – O futuro governador do Rio Grande do Norte é o sr. Tarcísio de Vasconcelos Maia. Tarcísio Maia não estava na lista de indicados do senador Petrônio Portela. O governador escolhido pelo Palácio do Planalto, declarou que governará com seriedade e justiça, acrescentando que poderá realizar um governo de unidade, uma vez que, afastado da política poitiguar há 10 anos, conseguiu "cicatrizado".



Arquivo/DN/D.A Press

PARA ANUNCIAR LIGUE: 4009-0200

VIAGEM

Ouvido atento às orientações de comissários

Uma turbulência acontece quando há movimentos irregulares e instantâneos no ar. Pode ser provocada por variação de temperatura e pressão, correntes térmicas ou velocidade do vento. O desconforto, por menor que seja, é inevitável. Para uns, é momento de terror. Já outros conseguem levar a situação de forma mais tranquila.

Para viajar sem problemas e passar por uma instabilidade no ar de uma forma segura, é preciso seguir as instruções repassadas pela tripulação - piloto e comissários. A orientação básica aos passageiros é se manter sentado e com os cintos de segurança afivelados, enquanto estiver nas poltronas. Essas orientações são informadas antes da decolagem e, durante o voo, quando necessário, por sinais luminosos. Também verbalmente pela tripulação.

Em relação às bagagens, de acordo a Agência Nacional de Aviação Civil (Anac), as aeronaves com até 50 assentos têm limite recomendado de cinco quilos por pessoa para a bagagem de mão. Já para as aeronaves com mais de 50 assentos, a definição do limite de peso fica sob a responsabilidade das companhias aéreas.

Nesse caso, a recomendação da Anac é que as dimensões caibam no compartimento para que eles fiquem travados com segurança. Além disso, o órgão fiscaliza se a aeronave está respeitando o peso máximo de decolagem, considerando o número de passageiros, a bagagem, o combustível e as condições climáticas.



Érico prefere os acessórios nas mãos



Despachar malas durante o check-in é uma das medidas viáveis para evitar excesso de bagagens nos compartimentos internos onde ficam os passageiros

Garanta a paz na turbulência

Medidas simples em respeito às regras da aviação podem garantir tranquilidade durante o período do voo

Lorena Rocha

lorenarocha.pe@diariosassociados.com.br

O perigo está no ar. E na educação dos passageiros. Uma turbulência ocorrida recentemente com o voo da Tam, que transportava 154 passageiros de Miami com destino a São Paulo, chama a atenção para os perigos da turbulência e dos cuidados dos passageiros em casos como esse. Ao todo, 22 pessoas ficaram feridas. Uns 'voaram' pelo corredor, outros saltaram das cadeiras e alguns foram acertados pelas bagagens de mão que despencaram dos compartimentos.

Ao verificar a possibilidade de passar por uma turbulência, o piloto tem a responsabilidade de avisar sobre o momento de instabilidade, para que todos a bordo se preparem com segurança. Também pode tentar contornar a situação, evitando o desconforto na viagem. Mas os passageiros devem ter consciência em certos pontos para não causar ameaça à própria segurança e à integridade física de outras pessoas a bordo da aeronave. Respeitar o limite de peso da bagagem é o primeiro passo.

O excesso de bolsas dentro da cabine do avião, seja no compartimento ou embaixo da poltrona, pode significar um risco para os passageiros. Caso aconteça algum imprevisto, como uma turbulência, surge a possibilidade de as malas caírem sobre a cabeça das pessoas, assim como aconteceu no incidente da TAM, segundo relatos das vítimas.

A arquiteta Carla Kappel, 40 anos, considera o assunto importante. Ela diz que viaja bastante e, normalmente, procura não levar nada na mão. A justificativa é o excesso de bagagem e o fato de não ter que ficar andando com peso a mais. No dia em que foi entrevistada pela reportagem, seguia para o Rio de Janeiro apenas com uma sacola com porcelanas, para não quebrar os utensílios. A arquiteta é consciente do limite e respeita as regras, mas critica a falta de atenção das pessoas para o assunto. "Todos precisam ter bom senso. Também não vejo fiscalização das empresas. Ninguém pesa nada", afirmou. Carla já viveu experiências turbulentas e inclusive presenciou bagagens caindo do compartimento. Por sorte, não se feriu, mas a sensação, segundo ela, foi horrível. Já o advogado Érico Guedes

age diferente. Carrega uma mala e mais uma pequena mala como bagagens de mão. Típico de quem faz viagens curtas. Quando foi entrevistado, comentou que a mala devia ter uns três quilos a mais do que o permitido. Mas, ainda assim, preferia arriscar. "É mais prático, pois quando chegar ao destino, depois de desembarcar, já vou embora", contou.

Guedes também admite que não costuma pesar a bagagem. "Só se, no ato do check-in, exigirem. Já aconteceu de pesar; aí eu tive que despachar. Mas isso acontece na minoria das vezes". O advogado confessou ainda que nunca parou para pensar nos riscos. "Nunca imaginei que o compartimento das bagagens de mão pudesse se desprender e atingir algum passageiro". Apesar disso, não pretende mudar o hábito, já que, segundo ele, a probabilidade de acontecer algum acidente desses é rara.

Chegou à Zona Norte, no Cidade das Flores



Residencial Minha Casa

Você e a felicidade moram aqui.

Visite casa modelo no local

Financiamento **CAIXA**

Entrega em 90 dias.

* após assinatura do contrato.



9164-4444 | 9134-5999

e-mail: celsbrasil@gmail.com

1	1.1	1.1	1.1	1.1	1.1	1.1	1.1	1.1	1.1
IMÓVEIS	Areia Preta	Candelária	Candelária	Capim Macio	Capim Macio	Cidade Satélite	Lagoa Nova		
1.1 Apartamento Compra e Venda	TERTULIANO RÉGO - C.1098J. F.3203-2800. Plantaio Sáb/Dom. Exc localiz, amplo apto, sl 3 amb, lav, 3 sts, demais depts, 3 gar, lazer. R\$ 600 mil. TR16167.	HABITACIONAL - C.1138. F.3206-2060/9403-5468. A.Candelária Exc apt, 1 p/and, gar p/3 car, ar serv, sl p/3 amb, home cinema, escrit, sl jant, coz c/ arm, dep, ar serv, dep comp, R\$ 600 mil. AV.2238.	HABITACIONAL - C.1138. F.3206-2060/9403-5468. A.Candelária Exc apt, 1 p/and, gar p/3 car, ar serv, sl p/3 amb, home cinema, escrit, sl jant, coz c/ arm, dep, ar serv, dep comp, R\$ 600 mil. AV.2238.	ATIVA IMOBILIÁRIA - C.1170. F.3221-6050. Vendemos apto c/ sla, 2/4, wc soc, coz, ar serv, dep empreg. ATF-7002.	ATIVA IMOBILIÁRIA - C.1170. F.3221-6050. Vendemos apto c/ sla, 2/4, wc soc, coz, ar serv, dep empreg. ATF-7002.	TERTULIANO RÉGO - C.1098J. F.3203-2800. Plantaio Sáb/Dom. Exc Apto, andar alto, sl 2 amb/var, lav, 3/4 (1 ste, 2 semi-ste), wc soc, demais depts, 2 gar, ampla ar lazer. R\$ 320 mil. TR16445.	TERTULIANO RÉGO - C.1098. F.3203-2800. Plantaio Sáb/Dom. Novo, sla 2 amb, 2/4 (1 ste), wc soc, d- depts, gar, lzer, pagto facil. R\$ 75 mil. TR16528.	SÓLIDA IMÓVEIS- C.0316J/S. Plantaio no 3133-4000. Apto c/ 53m2 c/2/4, (1 ste), em constr, 1 gar. R\$ 42 mil + sd. R\$ 146 mil. ent março 2011. SIVA.2058.	
1.2 Apartamento Aluga	+ de 3 Quartos		1 Quarto		3 Quartos	Cidade Verde		JM CORRETOR DE IMÓVEIS- C.1959. www.imoveisempre.com.br. F.9966-0834/8828-4614. Vende-se Apartam - andar médio - funcional, excel oport, 1 sl star e jantlar(roda teto), wc soc (granito + arms + blindex), hall c/arms e esc p/computad, 1 ste c/arms, (wc - arms + blindex + granito), 2/4 (banc + pranchas), coz (bancada + granito + arms), wc serv, ar serv, ent serv, 2 vgs gar, elev, portaria. R\$ 175 mil. APV.3150.	
1.3 Casa Compra e Venda						2 Quartos		JM CORRETOR DE IMÓVEIS - C.1959. www.imoveisempre.com.br. F.9966-0834/8828-4614. Vende-se Apartam - andar médio - funcional, excel oport, 1 sl star e jantlar(roda teto), wc soc (granito + arms + blindex), hall c/arms e esc p/computad, 1 ste c/arms, (wc - arms + blindex + granito), 2/4 (banc + pranchas), coz (bancada + granito + arms), wc serv, ar serv, ent serv, 2 vgs gar, elev, portaria. R\$ 175 mil. APV.3150.	
1.4 Casa Aluga						3 Quartos		JM CORRETOR DE IMÓVEIS - C.1959. www.imoveisempre.com.br. F.9966-0834/8828-4614. Vende-se Apartam - andar médio - funcional, excel oport, 1 sl star e jantlar(roda teto), wc soc (granito + arms + blindex), hall c/arms e esc p/computad, 1 ste c/arms, (wc - arms + blindex + granito), 2/4 (banc + pranchas), coz (bancada + granito + arms), wc serv, ar serv, ent serv, 2 vgs gar, elev, portaria. R\$ 175 mil. APV.3150.	
1.5 Pontos Comerciais	HABITACIONAL - C.1138. F.3206-2060/9403-5468. Ót apto c/gar p/3 carr, sl ampla p/5 ambs, varadão, lav, 5/4 sts, coz, ar/serv, dep compl, ar/lzer c/vista maravilhosa p/mar. A partir de R\$ 790 mil. AV-2353.							JM CORRETOR DE IMÓVEIS - C.1959. www.imoveisempre.com.br. F.9966-0834/8828-4614. Vende-se excel apart-novo-funcional, melhor ar Candelária, ótim localizaçao. Sla estar/jantlar, 1 ste(amp), 1/4 social, wc soc, coz(ar/serv), var, c/arms, 1 vga gar, s/feita, piscin, academia, 2 elevadrs, port 24hrs, circ fechado - andar médio-grande oportunidade. APV337.	
1.6 Pontos Comerciais Aluga								JM CORRETOR DE IMÓVEIS - C.1959. www.imoveisempre.com.br. F.9966-0834/8828-4614. Vende-se excel apart-novo-funcional, melhor ar Candelária, ótim localizaçao. Sla estar/jantlar, 1 ste(amp), 1/4 social, wc soc, coz(ar/serv), var, 1 vga gar, s/feita, piscin, academia, 2 elevadrs, port 24hrs, circ fechado - andar médio-grande oportunidade. APV339.	
1.7 Terrenos e Áreas Compra	ATIVA IMOBILIÁRIA- C.1170. F.3221-6050. Apto recém constr c/sl p/5 ambs, 4 sts c/closet, wc soc, coz, desp, ar/serv, dep emp, 3 vgs ggm. ATC-92073.							JM CORRETOR DE IMÓVEIS - C.1959. www.imoveisempre.com.br. F.9966-0834/8828-4614. Vende-se excel apart-novo-funcional, melhor ar Candelária, ótim localizaçao. Sla estar/jantlar, 1 ste(amp), 1/4 social, wc soc, coz(ar/serv), var, 1 vga gar, s/feita, piscin, academia, 2 elevadrs, port 24hrs, circ fechado - andar médio-grande oportunidade. APV339.	
1.8 Terrenos e Áreas Aluga	PROCURADORIA DE IMÓVEIS- C.998. F.4006-3838. Plantaio Sáb/Dom. Cond Elia Barros, and alto, sl 3 amb, var, 4 suít c/closet, coz c/desp, lav, 4 vg. Lazer c/ campo fut. Pisc, etc. Bellíssima vista/mar. APV462.							JM CORRETOR DE IMÓVEIS - C.1959. www.imoveisempre.com.br. F.9966-0834/8828-4614. Vende-se excel apart-novo-funcional, melhor ar Candelária, ótim localizaçao. Sla estar/jantlar, 1 ste(amp), 1/4 social, wc soc, coz(ar/serv), var, 1 vga gar, s/feita, piscin, academia, 2 elevadrs, port 24hrs, circ fechado - andar médio-grande oportunidade. APV339.	
1.9 Quartos, Pensões e Kitnetes	Barro Vermelho							JM CORRETOR DE IMÓVEIS - C.1959. www.imoveisempre.com.br. F.9966-0834/8828-4614. Vende-se excel apart-novo-funcional, melhor ar Candelária, ótim localizaçao. Sla estar/jantlar, 1 ste(amp), 1/4 social, wc soc, coz(ar/serv), var, 1 vga gar, s/feita, piscin, academia, 2 elevadrs, port 24hrs, circ fechado - andar médio-grande oportunidade. APV339.	
1.10 Serviços e Créditos Imobiliário	2 Quartos							JM CORRETOR DE IMÓVEIS - C.1959. www.imoveisempre.com.br. F.9966-0834/8828-4614. Vende-se excel apart-novo-funcional, melhor ar Candelária, ótim localizaçao. Sla estar/jantlar, 1 ste(amp), 1/4 social, wc soc, coz(ar/serv), var, 1 vga gar, s/feita, piscin, academia, 2 elevadrs, port 24hrs, circ fechado - andar médio-grande oportunidade. APV339.	
1.1 Apartamento Compra e Venda								JM CORRETOR DE IMÓVEIS - C.1959. www.imoveisempre.com.br. F.9966-0834/8828-4614. Vende-se excel apart-novo-funcional, melhor ar Candelária, ótim localizaçao. Sla estar/jantlar, 1 ste(amp), 1/4 social, wc soc, coz(ar/serv), var, 1 vga gar, s/feita, piscin, academia, 2 elevadrs, port 24hrs, circ fechado - andar médio-grande oportunidade. APV339.	
Alecrim								JM CORRETOR DE IMÓVEIS - C.1959. www.imoveisempre.com.br. F.9966-0834/8828-4614. Vende-se excel apart-novo-funcional, melhor ar Candelária, ótim localizaçao. Sla estar/jantlar, 1 ste(amp), 1/4 social, wc soc, coz(ar/serv), var, 1 vga gar, s/feita, piscin, academia, 2 elevadrs, port 24hrs, circ fechado - andar médio-grande oportunidade. APV339.	
SÓLIDA IMÓVEIS- C.0316J/S. Plantaio no 3133-4000. Apto c/2/4 (1ste) sl 2 amb, var, coz, 2 wc, 1 vg, sl fest, pisc, 8º and, est. prop. R\$ 130 mil. SIVA.2067.								JM CORRETOR DE IMÓVEIS - C.1959. www.imoveisempre.com.br. F.9966-0834/8828-4614. Vende-se excel apart-novo-funcional, melhor ar Candelária, ótim localizaçao. Sla estar/jantlar, 1 ste(amp), 1/4 social, wc soc, coz(ar/serv), var, 1 vga gar, s/feita, piscin, academia, 2 elevadrs, port 24hrs, circ fechado - andar médio-grande oportunidade. APV339.	
TERTULIANO RÉGO- C.1098J. F.3203-2800. Plantaio Sáb/Dom. Exc. apto, sla 2 ambs, lav, 2 sts, coz/arm, ar serv, dep emp, gar. R\$ 160 mil. TR15905.								JM CORRETOR DE IMÓVEIS - C.1959. www.imoveisempre.com.br. F.9966-0834/8828-4614. Vende-se excel apart-novo-funcional, melhor ar Candelária, ótim localizaçao. Sla estar/jantlar, 1 ste(amp), 1/4 social, wc soc, coz(ar/serv), var, 1 vga gar, s/feita, piscin, academia, 2 elevadrs, port 24hrs, circ fechado - andar médio-grande oportunidade. APV339.	
3 Quartos								JM CORRETOR DE IMÓVEIS - C.1959. www.imoveisempre.com.br. F.9966-0834/8828-4614. Vende-se excel apart-novo-funcional, melhor ar Candelária, ótim localizaçao. Sla estar/jantlar, 1 ste(amp), 1/4 social, wc soc, coz(ar/serv), var, 1 vga gar, s/feita, piscin, academia, 2 elevadrs, port 24hrs, circ fechado - andar médio-grande oportunidade. APV339.	
Areia Preta								JM CORRETOR DE IMÓVEIS - C.1959. www.imoveisempre.com.br. F.9966-0834/8828-4614. Vende-se excel apart-novo-funcional, melhor ar Candelária, ótim localizaçao. Sla estar/jantlar, 1 ste(amp), 1/4 social, wc soc, coz(ar/serv), var, 1 vga gar, s/feita, piscin, academia, 2 elevadrs, port 24hrs, circ fechado - andar médio-grande oportunidade. APV339.	
2 Quartos								JM CORRETOR DE IMÓVEIS - C.1959. www.imoveisempre.com.br. F.9966-0834/8828-4614. Vende-se excel apart-novo-funcional, melhor ar Candelária, ótim localizaçao. Sla estar/jantlar, 1 ste(amp), 1/4 social, wc soc, coz(ar/serv), var, 1 vga gar, s/feita, piscin, academia, 2 elevadrs, port 24hrs, circ fechado - andar médio-grande oportunidade. APV339.	
JM CORRETOR DE IMÓVEIS - C.1959. www.imoveisempre.com.br. F.9966-0834/8828-4614. Vende-se Apartam, c/vista p/mar, and médio, 1 sl p/2 amb, ste master (c/var + arms) + 2/4 soc, wc soc, entr soc, coz(arms), ar serv, (incorporada), port 24 hrs, 1 vga gra, ar/lazer: pisc + churrasq + deck, slão festa, seg, 2 elev, ótimo valor cond. Preço ocasião. APV4085(aa).								JM CORRETOR DE IMÓVEIS - C.1959. www.imoveisempre.com.br. F.9966-0834/8828-4614. Vende-se excel apart-novo-funcional, melhor ar Candelária, ótim localizaçao. Sla estar/jantlar, 1 ste(amp), 1/4 social, wc soc, coz(ar/serv), var, 1 vga gar, s/feita, piscin, academia, 2 elevadrs, port 24hrs, circ fechado - andar médio-grande oportunidade. APV339.	
PROCURADORIA DE IMÓVEIS - C.998. F.4006-3838. Plantaio Sáb/Dom. Solar de A. Preta, excel apt 2/4, wc soc, coz amer/c/arm, sl em l, var, 61m2, vist/mar. Novol. R\$ 135 mil. FV.66.								JM CORRETOR DE IMÓVEIS - C.1959. www.imoveisempre.com.br. F.9966-0834/8828-4614. Vende-se excel apart-novo-funcional, melhor ar Candelária, ótim localizaçao. Sla estar/jantlar, 1 ste(amp), 1/4 social, wc soc, coz(ar/serv), var, 1 vga gar, s/feita, piscin, academia, 2 elevadrs, port 24hrs, circ fechado - andar médio-grande oportunidade. APV339.	
3 Quartos								JM CORRETOR DE IMÓVEIS - C.1959. www.imoveisempre.com.br. F.9966-0834/8828-4614. Vende-se excel apart-novo-funcional, melhor ar Candelária, ótim localizaçao. Sla estar/jantlar, 1 ste(amp), 1/4 social, wc soc, coz(ar/serv), var, 1 vga gar, s/feita, piscin, academia, 2 elevadrs, port 24hrs, circ fechado - andar médio-grande oportunidade. APV339.	
SÓLIDA IMÓVEIS- C.0316J/S. Plantaio no 3133-4000. Apto novo c/3 sts, 1 master c/hidro e closet, sl p/2 amb, coz c/arm, ar serv, dce, 3 vgs, pisc, frente p/mar. R\$ 730 mil. SIVA.3046.								JM CORRETOR DE IMÓVEIS - C.1959. www.imoveisempre.com.br. F.9966-0834/8828-4614. Vende-se excel apart-novo-funcional, melhor ar Candelária, ótim localizaçao. Sla estar/jantlar, 1 ste(amp), 1/4 social, wc soc, coz(ar/serv), var, 1 vga gar, s/feita, piscin, academia, 2 elevadrs, port 24hrs, circ fechado - andar médio-grande oportunidade. APV339.	
PROCURADORIA DE IMÓVEIS - C.998. F.4006-3838. Plantaio Sáb/Dom. Ap c/170m2, 3 sts, mobiliado, and alto. Frente p/mar, R\$ 590 mil. APV908.								JM CORRETOR DE IMÓVEIS - C.1959. www.imoveisempre.com.br. F.9966-0834/8828-4614. Vende-se excel apart-novo-funcional, melhor ar Candelária, ótim localizaçao. Sla estar/jantlar, 1 ste(amp), 1/4 social, wc soc, coz(ar/serv), var, 1 vga gar, s/feita, piscin, academia, 2 elevadrs, port 24hrs, circ fechado - andar médio-grande oportunidade. APV339.	
PROCURADORIA DE IMÓVEIS - C.998. F.4006-3838. Plantaio Sáb/Dom. Ap c/170m2, 3 sts, mobiliado, and alto. Frente p/mar, R\$ 590 mil. APV908.								JM CORRETOR DE IMÓVEIS - C.1959. www.imoveisempre.com.br. F.9966-0834/8828-4614. Vende-se excel apart-novo-funcional, melhor ar Candelária, ótim localizaçao. Sla estar/jantlar, 1 ste(amp), 1/4 social, wc soc, coz(ar/serv), var, 1 vga gar, s/feita, piscin, academia, 2 elevadrs, port 24hrs, circ fechado - andar médio-grande oportunidade. APV339.	

15º PRÊMIO NACIONAL ASSIS CHATEAUBRIAND DE REDAÇÃO 2009 - PROJETO MEMÓRIA

DIÁRIOS
ASSOCIADOS 

Tema

Rondon: a luta pela integração nacional e a causa indígena

“Morrer se preciso for, matar nunca!”

Marechal Rondon

Pesquise e escreva sobre a vida do Marechal Rondon. Militar positivista, ele percorreu o sertão do país com a finalidade de estender as linhas telegráficas e integrar as comunidades mais distantes aos centros econômicos. Sertanista ousado, fez contato com diversos povos indígenas isolados, procurando respeitar seus costumes de forma pacífica e impedir seu extermínio, mantendo sempre os mesmos ideais: **igualdade e justiça**.

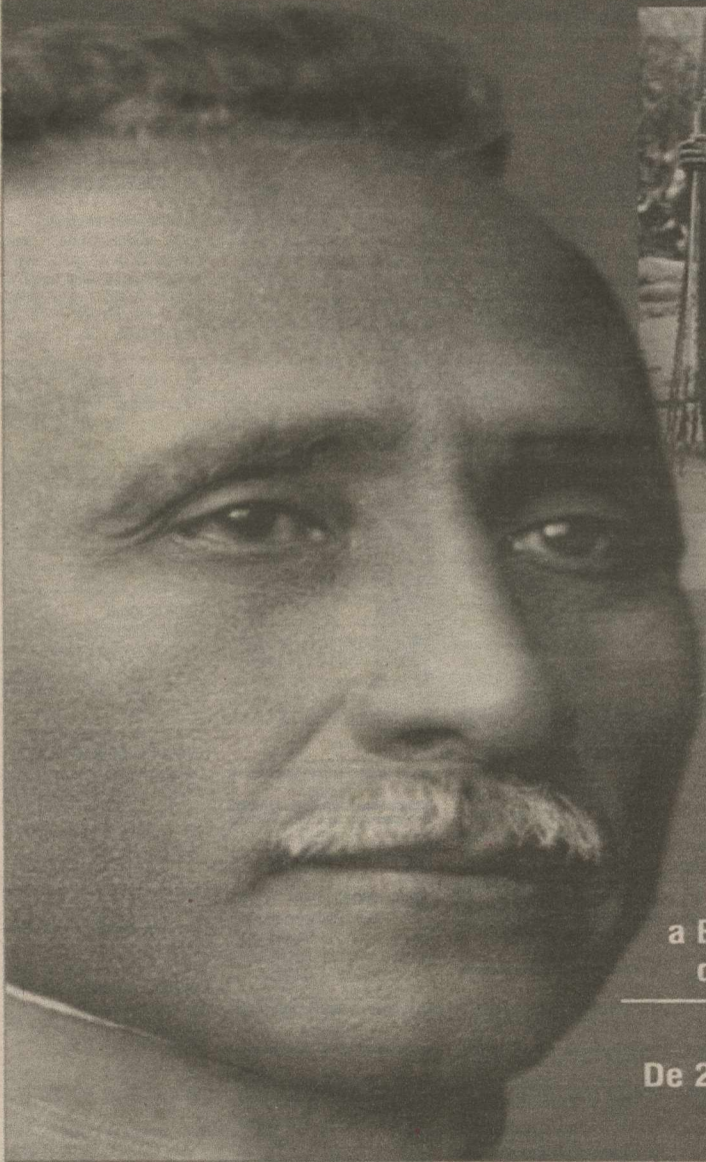

Acervo Museu do Índio/FUNAI, índios Urumi, Foto Triuba.

Prêmios:

R\$ 35.000,00 e viagem a Brasília para a solenidade de entrega dos prêmios.

Participantes:

Estudantes do ensino fundamental (1ª a 5ª série e 6ª a 9ª), ensino médio, e universitário.

Inscrições:

De 23 de março a 30 de agosto de 2009.

Informações e regulamento:

(61) 3214 1377 ou

<http://fac.correioweb.com.br>

**Pesquise e escreva sobre a vida do Marechal Rondon.
Participe do 15º Prêmio Nacional Assis Chateaubriand de Redação
Projeto Memória.**

Prêmios:

R\$ 35.000,00 e viagem a Brasília para a solenidade de entrega dos prêmios.

Participantes:

Estudantes do ensino fundamental (1ª a 5ª e 6ª a 9ª série), ensino médio, e universitário.

Inscrições:

De 23 de março a 30 de agosto de 2009.

Informações e regulamento:

(61) 3214 1508 ou

<http://fac.correioweb.com.br>



Ministério da Cultura



1.1 Lagoa Nova

1.1

Apartamento Compra e Venda

Lagoa Nova

3 Quartos

LC EMP. IMOB - C.1597. F.3206-6323/8899-6169. Vdo apt lindo c/ sl p/ 3 amb, 3/4 s/1 ste, copa, coz, dep comp, arm, 165m, var, 2 gar R\$ 280 mil. LC26.

LC EMP. IMOB - C.1597. F.3206-6323/8899-6169. Apto c/sl p/3 amb, 3 sts, arms, 3 sts, arms, copa, coz, dep emp, var. R\$ 370 mil. LC28.

JM CORRETOR DE IMÓVEIS - C.1959. www.imoveisempre.com.br. F.9966-0834/8828-4614. Vende-se excelente apartament 3 suítes, requint, confort, and médio, móveis fixos, granito, suíte mást(closet + varand+ blindx+ espelhos), sla p/3 ambientes(estilizada + sanca +mveis+vidros+espelhos), varand, suítes(blindx+granit+ armars+ espel.), cpa coz ampl(armars+ cuba, mesa granit), depend, ar serv, desp, 2 vagas garag, piscin, churras, P. grou, slão fsta, 2 elevadrs, port 24hrs, 105m2 ar privat. APV-4075(mt).

LC EMP. IMOB - C.1597. F.3206-6323/8899-6169. Apto c/sl p/2 amb, 1 st, 2 semi ste, copa/coz, ar serv, mobil, esc, wc soc, gar, 2 carr. R\$ 220 mil. LC73.

HABITACIONAL - C.1138. F.3206-2060/9403-5468. Otm aptos novos c/2 gars, ar/lzer compl, sl p/2 amb, wc soc, 3/4 s/1 st c/closet e 2 semi-sts, coz, ar/serv, dep emp, s/banh, var, facilita e recebe imóv R\$ 260 mil. AV-2111.

HABITACIONAL - C.1138. F.3206-2060/9403-5468. Otm apt, gar p/ 2 car, sl amp, wc soc, lav, 3 ste, coz, ar serv, dep comp, ar lazer c/ pisc, quadra poliesp R\$ 330 mil. AV-2330.

1.1 Lagoa Nova

HABITACIONAL - C.1138. F.3206-2060/9403-5468. Otm apt, gar p/ 2 car, sl amp p/ 3 amb, lav, wc soc, 3/4 s/1 ste c/ arm, coz c/ arm, desp, ar serv, dep comp, ar lazer c/ slão fest e pisc. R\$ 280 mil. AV-2336.

HABITACIONAL - C.1138. F.3206-2060/9403-5468. Exc apt super ventil c/ gar, ar lazer, sl p/ 2 amb, 3/4 s/1 ste, wc soc, coz c/ arm, desp, ar serv, semimobiliado R\$ 190 mil. AV-2343.

HABITACIONAL - C.1138. F.3206-2060/9403-5468. Maravilhoso apto c/gar p/2 carr, sl ampla, lav, 3/4 sts, coz, desp, ar serv, dep compl, ar/lzer R\$ 370 mil. AV-2372.

ATIVA IMOBILIÁRIA - C.1170. F.3221-6050. Excel apto c/sla p/3 amb, 3 sts, esc, coz c/arm, ar serv, dep emp, lzer c/pisc, slão/jgos/festas, churras, sauna, aptos p/andar, 2 elev. ATC-7006.

PROCURADORIA DE IMÓVEIS - C.998. F.4006-3838. Plantão sáb/ dom. Apto 3/4(1 st), wc soc, sls, coz, ar/serv. R\$ 230 mil. APV1027

PROCURADORIA DE IMÓVEIS - C.998. F.4006-3838. Plantão sáb/ dom. Residencial Mizael Nogueira Apt 3/4 (1 ste) wc, sl, coz, ar serv, dep. A partir R\$ 262.500,00. APV980.

PROCURADORIA DE IMÓVEIS - C.998. F.4006-3838. Campos do Jordão, ap, 3/4, 1 st, 2 sts, wc soc, coz/arm, dep emp, 140m2, sombra. R\$ 290 mil. APV851.

PROCURADORIA DE IMÓVEIS - C.998. F.4006-3838. Saint Aenne. Excl apt, 3/4 sd 1 st, wc soc, coz/ arm, ar/serv, dep emp, elev, pisc, 2 vg. R\$ 240 mil. Plant: 2ª à 6ª até 19hs. Sáb/Dom até 13hs. APV904.

PROCURADORIA DE IMÓVEIS - C.998. F.4006-3838. Plantão sáb/ dom. Lila. Ap 3 sts, sl/2 amb, var, coz, 2 gar, 108m2, em constr R\$ 90 mil. APV945.

1.1 Lagoa Nova

TERTULIANO RÉGO - C.1098J. F.3203-2800. Plantão Sáb/Dom. Lindo apto, todo amb, sl 3 amb/ var, lav, 3 sts, demais depts, 2 gar, lazer. R\$ 500 mil. TR16535.

TERTULIANO RÉGO - C.1098J. F.3203-2800. Plantão Sáb/Dom. No coração L. Nova, andar alto, sla 2 amb/var, 3 sts, wc soc, d+ depts, 2 gar, lzer. R\$ 380 mil. TR15834.

TERTULIANO RÉGO - C.1098J. F.3203-2800. Plantão Sáb/Dom. Lindo apto, acab impecável, 2 sts, var, 3/4 (2 sts), wc soc, tudo c/ arm, demais depts, 2 gar. R\$ 250 mil. TR15869.

TERTULIANO RÉGO - C.1098J. F.3203-2800. Plantão Sáb/Dom. Exc localiz, sl 2 amb, 3/4, (1 ste), wc soc, demais depts, gar. R\$ 125 mil. TR16641.

+ de 3 Quartos

SÓLIDA IMÓVEIS - C.0316J/S. Plantão no 3133-4000. Apto c/sl p/3 amb, 4/4-2 sts, d.c.e, coz, desp, c/wc, 3 vgs, pisc, ar lazer, sl festa. R\$ 480 mil. SIVE-4012.

HABITACIONAL - C.1138. F.3206-2060/9403-5468. Excel apto em constr c/95m2, estrut de lazer c/2.300m2, 4/4 s/1 st e 1 reversível, sls, coz, ar/serv. R\$ 286 mil. AV.1904.

HABITACIONAL - C.1138. F.3206-2060/9403-5468. Maravilhoso apt c/ gar p/3 car, sl p/4 amb c/ var, wc soc, 4 ste, coz, desp, ar serv, dep comp, ar lazer R\$ 520 mil ou permuta em casa em cond fech. AV.2264.

HABITACIONAL - C.1138. F.3206-2060/9403-5468. Otm apt c/ gar, sls, 4/4 snd 2 sts, wc soc, coz, ar serv, todo c/arm, ar lazer R\$ 325 mil. AV-2311.

TERTULIANO RÉGO - C.1098J. F.3203-2800. Plantão Sáb/Dom. Novo, ótimo local, sl 2 amb, lav, 4/4 (2 sts), demais depts, 3 gar, lazer. R\$ 430 mil. TR16874.

1.1 Morro Branco

Morro Branco

2 Quartos

ATIVA IMOBILIÁRIA - C.1170. F.3221-6050. Vendemos apto c/ sla, var, 2/4 sdo 1 ste, wc soc, coz, ar serv, lazer c/ piscina. ATC-7000.

PROCURADORIA DE IMÓVEIS - C.998. F.4006-3838. Plantão sáb/ dom. Jardim Escandinávia. Ap 2/4, sd 1 st, wc soc, dep, ar serv, box/wcs, coz, sl/2 amb. R\$ 130 mil. APV.882.

PROCURADORIA DE IMÓVEIS - C.998. F.4006-3838. Plantão sáb/ dom. Gentil Fernandes Residence Apt 2/4 (1 ste) wc, sl, coz, ar serv. R\$ 122 mil. APV979.

PROCURADORIA DE IMÓVEIS - C.998. F.4006-3838. Plantão sáb/ dom. Residencial Maria Isaura, Apto, 2 sts e 1 semi ste, sl, ar serv, dep compl, wc, 2 vgs gar. 94m2, a partir. R\$ 215 mil. APV978.

PIMENTA CRECI 1135 - F. 3231-8310/8726-0191.2/4, sla, wc, coz, dep. R\$ 100 mil.

3 Quartos

LC EMP. IMOB - C.1597. F.3206-6323/8899-6169. Vdo apt c/ 3/4, 1 ste, arm, sl 2 amb R\$ 185 mil. LC19.

LC EMP. IMOB - C.1597. F.3206-6323/8899-6169. Apto c/sl p/3 amb, 3 sts, esc, arms, copa/ coz c/arm, dep emp, 200m. R\$ 500 mil. LC38.

LC EMP. IMOB - C.1597. F.3206-6323/8899-6169. Apto c/sl 2 amb, 3/4 s/2 ste, copa/coz, wc soc. R\$ 250 mil. LC.62.

LC EMP. IMOB - C.1597. F.3206-6323/8899-6169. Apto c/sl p/3 amb, 3 sts, coz, ar serv, dep emp, var, qrtos, gar, 2 carr, elev, pisc, churrasq, ar lazer. R\$ 500 mil. LC.40.

1.1 Morro Branco

HABITACIONAL - C.1138. F.3206-2060/9403-5468. Bom apt c/ gar, 2 sl, 3/4 s/1 ste, wc soc, coz, ar serv, dep comp, loc exc R\$ 135 mil. AV-2142.

TERTULIANO RÉGO - C.1098J. F.3203-2800. Plantão Sáb/Dom. Exc local, amplo apto, sl 3 amb, var, lav, esc, 3 sts, demais depts, 2 gar, lazer. R\$ 470 mil. TR16674.

Neópolis

2 Quartos

PROCURADORIA DE IMÓVEIS - C.998. F.4006-3838. Plantão sáb/ dom. Ap 2/4(1 ste) sl 2 amb, coz, wc, ar serv R\$ 35 mil + SD. APV990.

TERTULIANO RÉGO - C.1098J. F.3203-2800. Plantão Sáb/Dom. Em const, andar alto, sl 2 amb, 2/4 (1 ste), wc soc, demais depts, gar, lazer. R\$ 135 mil. TR-16635.

3 Quartos

HABITACIONAL - C.1138. F.3206-2060/9403-5468. Otm apt em constr, ótm loc, 2 gar, sl, 3/4 s/1 ste, coz, ar serv, ar lazer comp. A partir R\$ 160 mil. AV.2360.

PROCURADORIA DE IMÓVEIS - C.998. F.4006-3838. Plantão sáb/ dom. Ap 3/4 sd 1 st/closet, 2 vg/gar e ótm local. R\$ 35 mil + SD. APV-919.

PROCURADORIA DE IMÓVEIS - C.998. F.4006-3838. Plantão sáb/ dom. Apt 3/4(1 st), 2 sts, wc soc, ar/serv, dep emp. R\$ 210 mil. APV-1012.

Nova Descoberta

3 Quartos

LC EMP. IMOB - C.1597. F.3206-6323/8899-6169. Vdo apt 3/4, 1 ste, coz, dep, 160 mil. LC7.

1.1 Nova Descoberta

SÓLIDA IMÓVEIS - C.0316J/S. Plantão no 3133-4000. Apto c/ 126m2 c/3/4-1 ste, sl p/2 amb, coz c/arm, d.c.e, 2 vgs, guar. R\$ 170 mil. SIVA.3054.

Nova Parnamirim

2 Quartos

SÓLIDA IMÓVEIS - C.0316J/S. Plantão no 3133-4000. Apto novo c/57m2 c/2/4-1 ste, sl, coz, gar, R\$ 100 mil. SIVA.2056.

SÓLIDA IMÓVEIS - C.0316J/S. Plantão no 3133-4000. Apto novo c/57m2 c/2/4-1 ste, sl, coz, gar, R\$ 100 mil. SIVA.2056.

LC EMP. IMOB - C.1597. F.3206-6323/8899-6169. Vdo Apto, cond fech c/sl, 2/4, wc soc, copa, coz, ar/serv, guarita, gar, slão/festas, qdra poliesportiva. R\$ 85 mil. LC78.

ATIVA IMOBILIÁRIA - C.1170. F.3221-6050. Imperdível oport! Ap c/sla, 2/4, wc soc, coz, ar/serv, ggm. ATC-92053.

APTO - 55m2 entrega em 2011 R\$ 30 mil + saldo.9981-7391

3 Quartos

SÓLIDA IMÓVEIS - C.0316J/S. Plantão no 3133-4000. Ap 4 Oceanos, em fase de acab c/ 81,30m2 c/3/4 1 ste, sl, coz, ar serv, gar, mensais a partir de R\$ 399,00. SIVA.12.

SÓLIDA IMÓVEIS - C.0316J/S. Plantão no 3133-4000. Apto 120m2, sl p/2 amb, var, 3/4, 1 c/ var, copa/coz, agr, D.C.E, sl festa, 2 piso, elev, guarita. R\$ 150 mil. SIVA-3044.

1.1 Nova Parnamirim

SÓLIDA IMÓVEIS - C.0316J/S. Plantão no 3133-4000. Ap c/3/4, 1 ste, sl, coz, wc, gar, sl festa, playg, próx col. Salesiano. R\$ 96 mil. SIVA.3053.

SÓLIDA IMÓVEIS - C.0316J/S. Plantão no 3133-4000. Apto em const c/77,69m2 c/3/4-1 ste, sl, coz, wc, 2 vgs, sauna, sl/fest, pisc, R\$ 156 mil. SIVA-3023.

SÓLIDA IMÓVEIS - C.0316J/S. Plantão no 3133-4000. Apto c/ 3/4 (1 ste), sl 2a, coz, wc, var, 2 gar, pisc, churras, 77m2, ar util, 1º and, semi-novo. R\$ 165 mil. Ac carro. SIVA.3066.

LC EMP. IMOB - C.1597. F.3206-6323/8899-6169. Vdo Apto c/sla p/2 amb, 3/4 s/1 st, wc soc, ar/serv, gás enc, pisc, slão/ festa, churras. R\$ 100 mil. LC79.

HABITACIONAL - C.1138. F.3206-2060/9403-5468. Bom apto c/2 gars, ar/lzer, sl p/2 amb, 3/4 s/1 st, wc soc, coz, ar/serv, dep compl. R\$ 200 mil. AV-2344.

HABITACIONAL - C.1138. F.3206-2060/9403-5468. Lindo apt c/ gar, sl, 3/4 s/1 ste, wc soc c/arm, coz c/arm, ar serv, docto OK, pode usar FGTS R\$ 120 mil. AV-2374.

ATIVA IMOBILIÁRIA - C.1170. F.3221-6050. Ap c/ sl única, 3/4 snd 1 ste, wc soc, coz c/arm, ar serv, 2 vgs gar, cond fech, rev em cer, lazer c/pisc, slão festas, duas churrasq, lado sombra. ATC-92068.

ATIVA IMOBILIÁRIA - C.1170. F.3206-2060/9403-5468. Lindo apt c/ gar, sl, 3/4 s/1 ste, wc soc c/arm, coz c/arm, ar serv, docto OK, pode usar FGTS R\$ 120 mil. AV-2374.

ATIVA IMOBILIÁRIA - C.1170. F.3221-6050. Ap c/ sl p/ 2 amb, 3/4 snd 1 ste, wc soc, coz, ar serv, dep emp, 2 var, 2 vg gar. ATC-6981.

ATIVA IMOBILIÁRIA - C.1170. F.3221-6050. Repassamos apto c/sl, 3/4 snd 1 ste, wc soc, coz, ar serv, dep emp, quadra poliesp, lazer c/ piscina, vestiário, depósito, casa de medidores, central de gás, lixeira. ATC-6987.

1.1 Nova Parnamirim

PROCURADORIA DE IMÓVEIS - C.998. F.4006-3838/8711-7227. Plantão sáb/ dom. Ap 3/4, 1ste, sl 2 amb, coz, ar/serv, wc, 1 vg gar R\$ 100 mil. APV957.

PROCURADORIA DE IMÓVEIS - C.998. F.4006-3838. Plantão sáb/ dom. Exc ap 3/4-1 ste, qrtos c/ blindx fixos + coz e wc c/arm e bidet. R\$ 150 mil. APV769.

TERTULIANO RÉGO - C.1098J. F.3203-2800. Plantão Sáb/Dom. Em const, ótm investimento, sl/ var, 3/4 (1 ste) wc soc, demais depts, 2 gar, lazer. Pagto facilitado. R\$ 167 mil. TR15899.

TERTULIANO RÉGO - C.1098J. F.3203-2800. Plantão Sáb/Dom. Res Itamarati, sl 2 amb, 3/4(1 st), wc soc, d+ depts, gar. R\$ 105 mil. TR15982.

Monte Belo

2 Quartos

ATIVA IMOBILIÁRIA - C.1170. F.3221-6050. Apto no ponto mais alto da região c/sl, var, 2/4 sdo 1 ste, wc soc, coz, ar serv, gar, compl ar lazer, pisc de raia adulto e infantil. ATC.92046.

Parnamirim

2 Quartos

TERTULIANO RÉGO - C.1098J. F.3203-2800. Plantão Sáb/Dom. Em const, sla/2 amb, 2/4(1 ste), wc soc, coz, ar/serv, gar, lzer, pgto facilitado. R\$ 71 mil. TR15661.

Petrópolis

1 Quarto

REIS MAGOS - C.1328. F. 3222-4480/3211-2355. Ed. Pres. Lincoln: Sla, 1/4, wc social, coz, dep, compl, área serviços. R\$ 115 mil.

Residencial PLAZA
O Residencial Que Escolheu Você.

A G5, que sempre se preocupou com o meio ambiente, acaba de entregar as torres França e Líbano do Residencial Plaza, um empreendimento com sistema para reutilização de água e tratamento de esgoto ecologicamente correto.

Dia Mundial do Meio Ambiente.
Para que este dia não passe em branco,
faça a sua parte: preserve a natureza.

G5
84 4005.5000
www.gcinco.com.br

**Você não vai
querer saber
de outro site.**

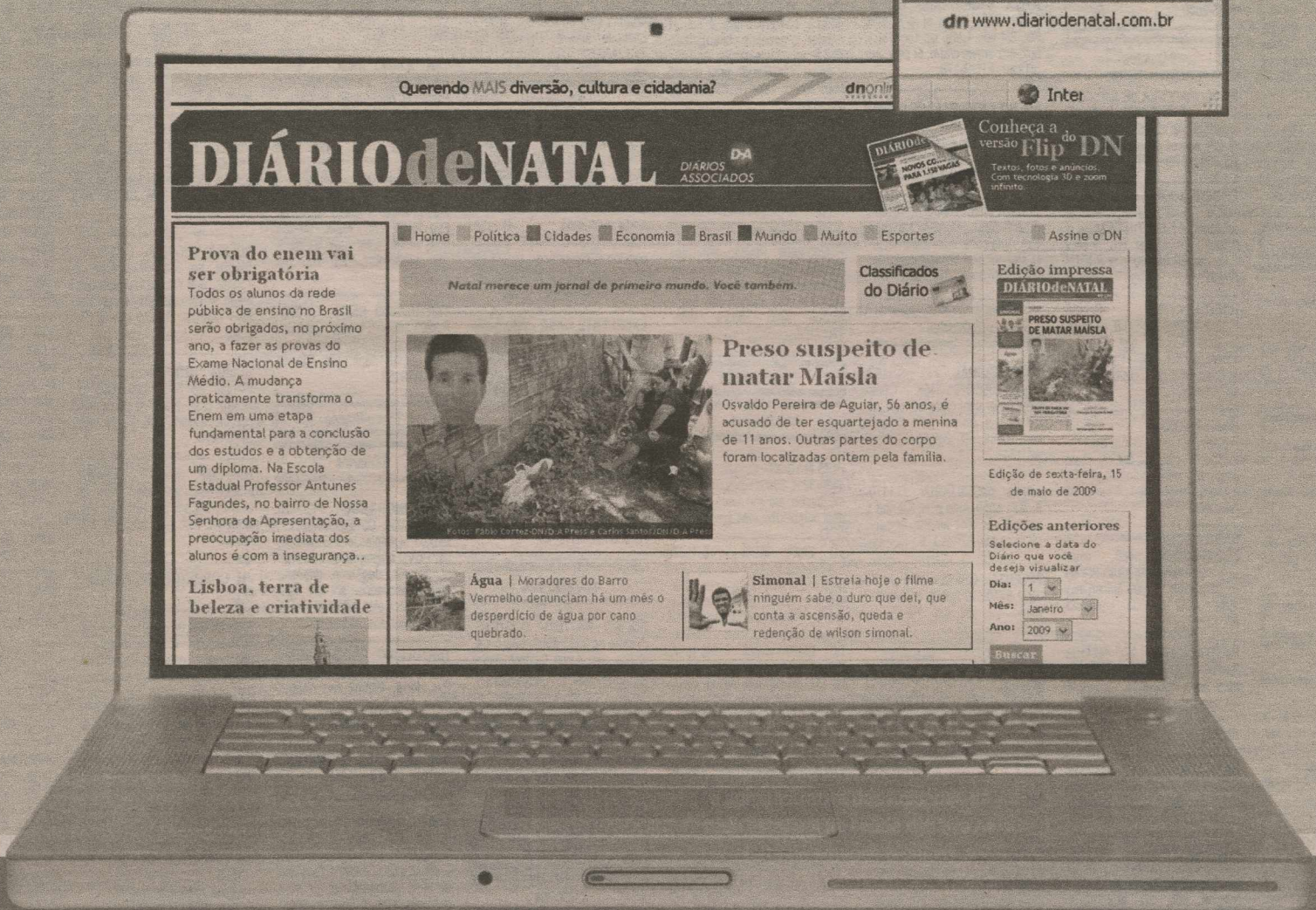

Conteúdo atualizado com as últimas notícias do dia.
Entretenimento | Versão Flip para assinantes | O melhor conteúdo

DIÁRIO de NATAL

Novo formato | Novo visual | Novo conteúdo

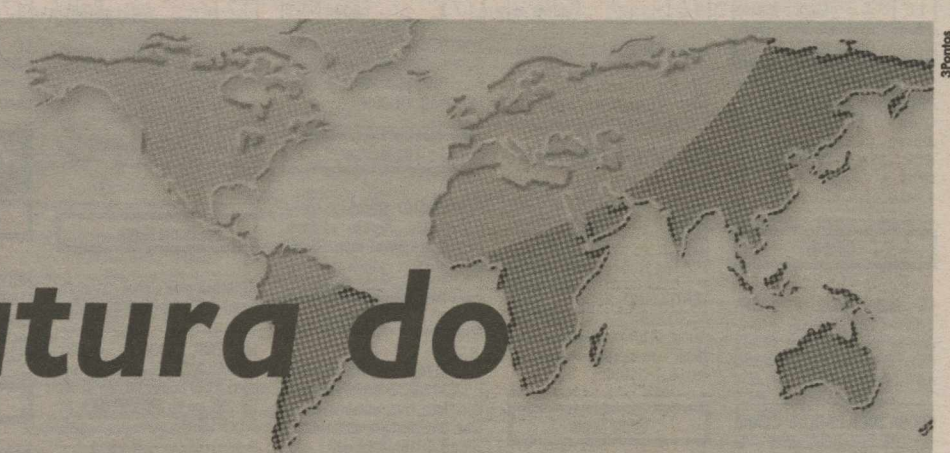

Assinatura do Diário de Natal. Um negócio de primeiro mundo.



Ligue já e garanta a sua.

(84) 4009.0220

DIÁRIOdeNATAL

Novo formato | Novo visual | Novo conteúdo

RICARDO DE OXÓSSI
Tarólogo e Espirita
Consultas através de: CARTAS, BÚZIOS
E TAROT - TRAZ A PESSOA AMADA.
Trabalhamos para todos fins.
3236.2161 Capim Macio - Natal/RN

2.2	Granjias
2.2	Granjias

HENRIQUE VIEIRA- C.2704. 17ª Reg. F.3231-4458/9115-6658. Macaíba área 14,7 ha, exc p/ empreend imobiliário, 180m de BR.304. Consulte.

HENRIQUE VIEIRA- C.2704. 17ª Reg. F.3231-4458/9115-6658. Macaíba Granja, 1,1 ha, distante 200m da BR.304, 2 casas sede alpendradas, ár. lazer c/ piscina e churrasq, energ trif, poço tub, cerc, murada e desmatada, mini-cocheira, aviário, 2 viveiros de peixes, mini-campo, div fruteiras, ao lado do Faz Real R\$ 105 mil.

HENRIQUE VIEIRA- C.2704. 17ª Reg. F.3231-4458/9115-6658. Macaíba-granja c/01 ha, casa sede, 1 casas de morador, murada, eletrif, jdins, diversas frut. Na margem do asfalto de Rio da Prata, toda a infra estrutura. R\$ 98 mil.

HENRIQUE VIEIRA- C.2704. 17ª Reg. F.3231-4458/9115-6658. Macaíba área c/ 20 ha c/ 80m BR.304. Exc p/ loteamento. Próx a PRF de Macaíba - BR.304.

HENRIQUE VIEIRA- C.2704. 17ª Reg. F.3231-4458/9115-6658. Macaíba, área 28ha, urbana, excel para empreend na margem da estrada de jundá, cerca de 500m da BR 304, c/toda infra-estrutura, coleta de lixo, energia elét, telefixa e celular, transporte coletivo, escola, hospital e Igrejas. Consulte.

HENRIQUE VIEIRA- C.2704. 17ª Reg. F.3231-4458/9115-6658. Macaíba, Loteamento 33 ha, 180m de BR.304, localiz privilegiada. Registro de incorporação. Consulte.

HENRIQUE VIEIRA- C.2704. 17ª Reg. F.3231-4458/9115-6658. Macaíba área c/82 ha na margem da BR 304 a 10 km de Natal e a 6 km do aeroporto, acesso através da BR.304, exc p/ empreendimento. A melhor da região. Consulte.

HENRIQUE VIEIRA- C.2704. 17ª Reg. F.3231-4458/9115-6658. Macaíba-granja 5 ha, csa sede, energ elet, escrit publ, csa sede c/2 ste, sl, coz, wc soc, toda alpendrada em ripão baiano (em fase de acabamento) cs p/ morador c/ sl, poço tub, cacimbão, cocheira c/ armazém, galinheiro, várias frut, plant de capim elefante, olheiro.

HENRIQUE VIEIRA- C.2704. 17ª Reg. F.3231-4458/9115-6658. Macaíba-granja c/01 ha, casa sede boa, murada, energia, água trat, Rio da Prata. R\$ 115 mil.

HENRIQUE VIEIRA- C.2704. 17ª Reg. F.3231-4458/9115-6658. Macaíba granja c/ 10.000 m2, no alto do Ferreiro Torto, murada, R\$ 300 mil.

HENRIQUE VIEIRA- C.2704. 17ª Reg. F.3231-4458/9115-6658. Macaíba-granja c/01 ha, casa sede, casa de morador, energia trif, cercada, desm, diversas frut. R\$ 75 mil.

HENRIQUE VIEIRA- C.2704. 17ª Reg. F.3231-4458/9115-6658. Macaíba área de expansão c/ 40 ha, energ trif, topografia plana, c/ 1980m de BR.304 ao lado de grandes empreend.

HENRIQUE VIEIRA- C.2704. 17ª Reg. F.3231-4458/9115-6658. Macaíba área c/50 ha, distante 02 km do centro, próx ao Centro Poliesportivo de Macaíba, na margem de um dos principais acessos ao novo Aeroporto de São Gonçalo do Amarante. São 1000m de marg de estrada, topog plana, e com área de preserv regularizada. Escrit pública, topografia atualizada. Exc p/ empreend imob. R\$ 6,00 o m2.

HENRIQUE VIEIRA- C.2704. 17ª Reg. F.3231-4458/9115-6658. Mendes granja c/ 14 ha, distante 30 km de Natal, casa sede c/ 220m2 de área coberta, energ trif, irrigação, 10 ha capim mombaça, 1 poço, 4 cercados, rio perene e escrit publ R\$ 200 mil.

ESPIRITA E VIDENTE
TRAMÁ TRACEMA
Consultas:
cartas, búzios,
tarô, faz e
desfaz trabalhos.
Com mais de 25
anos atendendo
em Natal.

Novo Endereço
R. Princesa Isabel
759 - Centro.
F: 3201-2358

2.2	Granjias
-----	----------

HENRIQUE VIEIRA- C.2704. 17ª Reg. F.3231-4458/9115-6658. Monte Alegre, Sítio 10 ha, csa de morador, energia elétrica, água encanada, na margem do asfalto, 2 poços artesanios, 1 poço c/cata-vento, cercada, cocheira, pocilga, diversas frut. R\$ 150 mil.

HENRIQUE VIEIRA- C.2704. 17ª Reg. F.3231-4458/9115-6658. Monte Alegre-Granj, 1,5 ha, margem da pista, energia elétrica, casa sede boa, c/ár lazer, bar, churrasq e pisc, div frut, poço tubul. R\$ 130 mil.

HENRIQUE VIEIRA- C.2704. 17ª Reg. F.3231-4458/9115-6658. Massaranduba-granja com 4,5 ha, casa sede, pocilga, viveiro de peixes, horta c/diversas hortaliças, rio perene. R\$ 115 mil.

HENRIQUE VIEIRA- C.2704. 17 Reg. F.3231-4458/9115-6658. Nísia Floresta, Lagoa do Urubú, 110 ha, topografia plana, 1300m de marg de lagoa, acesso às princ praias do litoral sul. Exc p/ empreend turist. www.henriquevieira2704.com.br.

HENRIQUE VIEIRA- C.2704. 17ª Reg. F.3231-4458/9115-6658. Nísia Floresta. Lagoa de Arituba. Ár 50ha, 700 de Lagoa. Grande potenc p/invest turístico. Ár. fant. www.henriquevieira2704.com.br.

HENRIQUE VIEIRA- C.2704. 17 Reg. F.3231-4458/9115-6658. Nísia Floresta, Lagoa do Urubú, 15 ha, na marg estrada que dá acesso as praias do lit sul, c/ aprox 300 de marg da lagoa. R\$ 1.200.000,00.

HENRIQUE VIEIRA- C.2704. 17ª Reg. F.3231-4458/9115-6658. Nísia Floresta- Lagoa do Bonfim. Granj, 2 ha, 60m marg lagoa, trapiche c/ ancoradouro, casa sede c/ 4 suít, casa morad, aviário baias, murada. www.henriquevieira2704.com.br.

HENRIQUE VIEIRA- C.2704. 17 Reg. F.3231-4458/9115-6658. Nísia Floresta, Lagoa do Urubú, granj, 1,3ha, 40m marg lagoa, deck, csa sede, 3 sts, csa morador, ár laz c/sauna, sl fest, pisc. R\$ 800 mil. www.henriquevieira2704.com.br

HENRIQUE VIEIRA- C.2704. 17 Reg. F.3231-4458/9115-6658. Nísia Floresta, Lagoa do Urubú, 5 ha, na marg da lagoa R\$ 350 mil. Ac. proposta.

HENRIQUE VIEIRA- C.2704. 17 Reg. F.3231-4458/9115-6658. Nísia Floresta, Lagoa do Urubú, 6400 m2, sendo 30m de marg de lagoa, exc p/ granja R\$ 100 mil.

HENRIQUE VIEIRA- C.2704. 17ª Reg. F.3231-4458/9115-6658. Parnamirim Área (Urbana) c/ 12,2ha toda infra-estrutura inclusive saneamento. Grande potencial. www.henriquevieira2704.com.br.

HENRIQUE VIEIRA- C.2704. 17ª Reg. F.3231-4458/9115-6658. Parnamirim, Granja 5,5 ha, csa sede, csa morador, cercada, vários piquetes c/capim, poço amazonas, galpão p/200 animais, nas prox de Natal. R\$ 160 mil.

HENRIQUE VIEIRA- C.2704. 17ª Reg. F.3231-4458/9115-6658. Parnamirim Área 4,7 ha, 220m BR 101. Exc p/const de prédios, Ótm invest. www.henriquevieira2704.com.br.



10 ANOS DE SOLUÇÕES RESPEITANDO A NATUREZA!

5 de junho, dia do Meio-Ambiente - responsabilidade de todos!



Igapó (matriz): 3615 1800 | Igapó (filial 1) 3615 1803 | Parnamirim (filial 2) 3643 5030 www.belemmadeiras.com.br

2.2	Granjias	2.2	Granjias	2.2	Granjias	2.2	Granjias	2.2	Granjias	2.2	Granjias
-----	----------	-----	----------	-----	----------	-----	----------	-----	----------	-----	----------

HENRIQUE VIEIRA- C.2704. 17ª Reg. F.3231-4458/9115-6658. Parnamirim Área (Urbana) c/ 12,2ha toda infra-estrutura inclusive saneamento. Grande potencial. www.henriquevieira2704.com.br.

HENRIQUE VIEIRA- C.2704. 17ª Reg. F.3231-4458/9115-6658. Parnamirim Área 33 ha, R\$ 15,00 m2. A melhor de Parnamirim. Na margem do asfalto.

HENRIQUE VIEIRA- C.2704. 17ª Reg. F.3231-4458/9115-6658. Plum granja c/ 2400m2, casa sede, energ trif, poço tub, frut, próx ao balneário R\$ 120 mil.

HENRIQUE VIEIRA- C.2704. 17ª Reg. F.3231-4458/9115-6658. Plum área 12 ha, mais de 900m de margem do asfalto, exc loc. www.henriquevieira2704.com.br.

HENRIQUE VIEIRA- C.2704. 17ª Reg. F.3231-4458/9115-6658. São Gonçalo do Amarante, Área 210ha, Excel, p/empreend imobil Escrit públ. A melhor área da região- 342m margem do asfalto de Rio da Prata - zona azul. www.henriquevieira2704.com.br.

HENRIQUE VIEIRA- C.2704. 17ª Reg. F.3231-4458/9115-6658. São Gonçalo do Amarante, Área 17ha, ha c/60m de margem de asfalto, Zona Azul. Consulte.

HENRIQUE VIEIRA- C.2704. 17ª Reg. F.3231-4458/9115-6658. São Gonçalo do Amarante. Granja 6,6 ha, csa sede, alp, 3/4, 1 ste, árizer c/pisc, csa morad, csa de show, pqe vaquejada, aviário, baias, dist 9KM Natal. R\$ 300 mil. www.henriquevieira2704.com.br.

HENRIQUE VIEIRA- C.2704. 17ª Reg. F.3231-4458/9115-6658. Parnamirim Área 13ha- murada, ideal p/cond fech, toda a infra-estr, inclusive saneamento. www.henriquevieira2704.com.br.

HENRIQUE VIEIRA- C.2704. 17ª Reg. F.3231-4458/9115-6658. Parnamirim, área 14 ha, área de expansão urbana, grande potencial imobiliário p/ constr de imóv populares.

HENRIQUE VIEIRA- C.2704. 17ª Reg. F.3231-4458/9115-6658. Plum área c/ 14 ha, por trás do Alphaville. Uma área inigualável. Confira. www.henriquevieira2704.com.br.

HENRIQUE VIEIRA- C.2704. 17ª Reg. F.3231-4458/9115-6658. S. Gonçalo do Amarante área 75 ha, excelente p/ empreend imobiliário. Escrit pública - a melhor área da região, 342m marg do asfalto de Rio da Prata - zona sul. www.henriquevieira2704.com.br

HENRIQUE VIEIRA- C.2704. 17ª Reg. F.3231-4458/9115-6658. São Gonçalo do Amarante, Área 131 ha, csa sede, csa morador, csa hóspede, área lzer c/ salão fest, piscinas, aquário, bar e churrasq, na marg da lagoa do Tapa-rá. www.henriquevieira2704.com.br

HENRIQUE VIEIRA- C.2704. 17ª Reg. F.3231-4458/9115-6658. Parnamirim Área 58 ha, ao lado da Cid Campestre potencial p/ loteamento. Confira.

HENRIQUE VIEIRA- C.2704. 17ª Reg. F.3231-4458/9115-6658. Pititinga área c/ 160 ha, c/ 3 lagoas, próx da praia. Ótm p/ empreend turístico.

HENRIQUE VIEIRA- C.2704. 17ª Reg. F.3231-4458/9115-6658. Plum área c/ 14 ha, por trás do Alphaville. Uma área inigualável. Confira. www.henriquevieira2704.com.br

HENRIQUE VIEIRA- C.2704. 17ª Reg. F.3231-4458/9115-6658. São Gonçalo do Amarante, Área 13ha, 40m de margem de asfalto, casa sede, diversas frut. Zona Azul.

HENRIQUE VIEIRA- C.2704. 17ª Reg. F.3231-4458/9115-6658. São Gonçalo do Amarante, Área 48 ha, topografia plana, excel acesso, nas proximidades do novo aeroporto, ao preço de R\$ 4,00 o m2.





2.2	Granjas	2.2	Granjas	2.2	Granjas	3.1	Citroen	3.1	Fiat	3.1	Ford	3.1	GM	3.1	Volkswagen
2.2	Granjas	HENRIQUE VIEIRA- C.2704. 17ª Reg. F.3231-4458/9115-6658. São Gonçalo do Amarante, Área 40 ha, excel acesso, na ár expansão comerc do novo aeroporto. R\$ 15,00 o m2.	HENRIQUE VIEIRA- C.2704. 17ª Reg. F.3231-4458/9115-6658. São Bento do Norte, ár c/4800 ha, sendo destes, cerca de 07 km de beira-mar, esc, pública, doc em dia.	TERTULIANO RÊGO - C.1098.J. F.3203-2800. Plantão Sáb/Dom. São José Mipibu exc granja, 1,7 ha, 25 km de Natal, casa sede, casa morador, pocilga, 3 viveiros de peixe, etc R\$ 150 mil. TR16537.	XSARA PICASSO 03-EXCLUSI-VE, completo, banco de couro, 2ª dona. R\$ 25 mil. F.: 9188-3633.	PUNTO 08-Tel.: 9974-6511/3605-1212.	SIENA ELX 1.0 04/05- 4p, cinza. dh/ar/ve/te. R\$ 26.900. AUTO-BRAZ 4006-5000.	ECOSPORT XLS 1.6 04/04- 4p, branco. c/dh/ar/ve/te. R\$ 27.500,00. AUTOBRAZ 4006-5000.	CORSA LIFE 06/06 - Ar, te, alar-me. F: 3206-5732/9982-1995	PASSO FINANC. - GOL G3 2001, série ouro, preto 1.0, 16v, gasol, 4p, DH, Ar, VE, CD, rodas. Paguei R\$ 12 mil quero R\$ 7 mil, 43 prest. de R\$ 369,24. Ac. proposta/troca. F: 9601.9229/8882-8211.					
HENRIQUE VIEIRA- C.2704. 17ª Reg. F.3231-4458/9115-6658. São Gonçalo do Amarante, Área 40 ha, excel acesso, na ár expansão comerc do novo aeroporto. R\$ 15,00 o m2.	HENRIQUE VIEIRA- C.2704. 17ª Reg. F.3231-4458/9115-6658. São Bento do Norte, ár c/4800 ha, sendo destes, cerca de 07 km de beira-mar, esc, pública, doc em dia.	TERTULIANO RÊGO - C.1098.J. F.3203-2800. Plantão Sáb/Dom. São José Mipibu exc granja, 1,7 ha, 25 km de Natal, casa sede, casa morador, pocilga, 3 viveiros de peixe, etc R\$ 150 mil. TR16537.	XSARA PICASSO 03-EXCLUSI-VE, completo, banco de couro, 2ª dona. R\$ 25 mil. F.: 9188-3633.	PUNTO 08-Tel.: 9974-6511/3605-1212.	SIENA ELX 1.0 04/05- 4p, cinza. dh/ar/ve/te. R\$ 26.900. AUTO-BRAZ 4006-5000.	ECOSPORT XLS 1.6 04/04- 4p, branco. c/dh/ar/ve/te. R\$ 27.500,00. AUTOBRAZ 4006-5000.	CORSA LIFE 06/06 - Ar, te, alar-me. F: 3206-5732/9982-1995	PASSO FINANC. - GOL G3 2001, série ouro, preto 1.0, 16v, gasol, 4p, DH, Ar, VE, CD, rodas. Paguei R\$ 12 mil quero R\$ 7 mil, 43 prest. de R\$ 369,24. Ac. proposta/troca. F: 9601.9229/8882-8211.							
HENRIQUE VIEIRA- C.2704. 17ª Reg. F.3231-4458/9115-6658. São Gonçalo do Amarante, Área 40 ha, excel acesso, na ár expansão comerc do novo aeroporto. R\$ 15,00 o m2.	HENRIQUE VIEIRA- C.2704. 17ª Reg. F.3231-4458/9115-6658. São Bento do Norte, ár c/4800 ha, sendo destes, cerca de 07 km de beira-mar, esc, pública, doc em dia.	TERTULIANO RÊGO - C.1098.J. F.3203-2800. Plantão Sáb/Dom. São José Mipibu exc granja, 1,7 ha, 25 km de Natal, casa sede, casa morador, pocilga, 3 viveiros de peixe, etc R\$ 150 mil. TR16537.	XSARA PICASSO 03-EXCLUSI-VE, completo, banco de couro, 2ª dona. R\$ 25 mil. F.: 9188-3633.	PUNTO 08-Tel.: 9974-6511/3605-1212.	SIENA ELX 1.0 04/05- 4p, cinza. dh/ar/ve/te. R\$ 26.900. AUTO-BRAZ 4006-5000.	ECOSPORT XLS 1.6 04/04- 4p, branco. c/dh/ar/ve/te. R\$ 27.500,00. AUTOBRAZ 4006-5000.	CORSA LIFE 06/06 - Ar, te, alar-me. F: 3206-5732/9982-1995	PASSO FINANC. - GOL G3 2001, série ouro, preto 1.0, 16v, gasol, 4p, DH, Ar, VE, CD, rodas. Paguei R\$ 12 mil quero R\$ 7 mil, 43 prest. de R\$ 369,24. Ac. proposta/troca. F: 9601.9229/8882-8211.							

Coluna Semanal do SindiReve ANO: 03 | EDIÇÃO: 81

ColunAutos

Gustavo Sales
gustavo@salescom.com.br

Falta de educação, no trânsito.

Toda vez que falamos em educação no trânsito logo remetemos a crianças em sala de aula, estudando as regras e cuidados que devem ter ao sair de casa.

O trânsito em todo o mundo está impraticável, e em Natal não seria diferente, em toda hora, mesmo fora do horário comercial, os principais corredores de acesso, as avenidas, estão tomadas de carros, de poluição, de barulho, de buracos, pontos de alagamentos, enfim motivos já suficientes para tirar a paciência de qualquer monge. Infelizmente temos mais um agravante, a falta de educação dos motoristas, em todos os sentidos, desde a falta de conhecimento das leis e regras de trânsito, passando pela falta de higiene pessoal, barbeiragens, até a falta de respeito com o demais condutores.

Parece que estamos em uma guerra, onde todo mundo tenta se salvar, ou tirar vantagem a todo custo. Mesmo que para isso se tenha que prejudicar o outro. A buzina, antes tida como item de segurança, hoje é usada a exaustão e indevidamente, seguida por

xingamentos e gestos obscenos, por qualquer motivo. Um exemplo disto é o uso da faixa da esquerda em baixa velocidade, onde o (a) condutor (a) da frente a utiliza por ignorância, por falta de conhecimento da legislação, que diz que esta faixa deveria ser usada somente em caso de ultrapassagem. Por outro lado, também falta educação ao motorista que vem atrás, que buzina, elogia a família e ainda gesticula ou solta piada. Em sendo dois bicudos, a confusão está feita.

Hoje convidamos você a uma reflexão, sobre sua conduta e educação ao dirigir. Estude e respeite as leis e as pessoas no trânsito, respeite a sua saúde, o seu humor, dirija corretamente e principalmente, com paciência. Como você dirige o seu veículo e a vida das pessoas que andam com você.

O Sindireve reivindica dos órgãos responsáveis, Secretarias e DETRAN, a desenvolverem campanhas e ações sobre direção e postura no trânsito.

Chega de violência no trânsito, eduque-se.

Lojista; Informe-se sobre a linha de financiamento BB

SindiReve
SINDICATO DOS REVENDADORES DE VEÍCULOS DO RN

R.: Pres. Quaresma, 700 | SI 01 | Alecrim
sindireve@sindireve.com.br | T: 3213.6764



ESTADO DO RIO GRANDE DO NORTE
PODER JUDICIÁRIO
COMARCA DE MOSSORÓ
SECRETARIA DA PRIMEIRA VARA CÍVEL
Fórum Municipal Dr. Silveira Martins
Av. Rio Branco, 1502, Centro, CEP 59611-400
Fone 84.315 6700, Ramal 6723

EDITAL DE CITAÇÃO
(Prazo: 40 dias)

O Exmo. Sr. Dr. JOSÉ HERVAL SAMPAIO JUNIOR, Juiz de Direito em Substituição Legal na 1ª Vara Cível desta Comarca de Mossoró, Estado do Rio Grande do Norte, na forma da lei, etc.

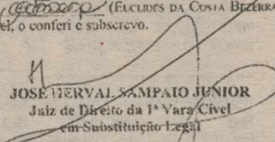
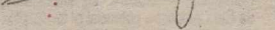
FAZ SABER a todos os que o presente Edital virem ou dele conhecimento tiverem e a quem interessar possa que, perante este Juízo e Secretaria da 1ª Vara Cível, tramita os autos da Ação de Busca e Apreensão, Processo nº 106.06.006143-4, em que é requerente Banco do Brasil S.A. e requerido José Jailson Vital da Silva e c/consórcio, nos autos que o requerido JOSÉ JAILSON VITAL DA SILVA, brasileiro, inscrito no CPF/MF 566.544.134-15, com endereço na Rua Tavares de Lira, 9815, Santo Antônio, Mossoró (RN) encontra-se atualmente em lugar incerto e não sabido, ordenou o MM. Juiz fosse expedido o presente Edital de Citação pelo qual, fica o mesmo **CITADO**, para no prazo de 15 (quinze) dias, querendo, contestar a ação, sob pena de confissão e revelia, ou, caso queira, poderá no prazo de 05 (cinco) dias, pagar a integralidade da dívida pendente, segundo os valores apresentados pelo credor fiduciário na inicial, hipótese na qual o bem lhe será restituído de ónus (art. 56, da Lei nº 10.931/04). Não havendo resposta, presumir-se-ão verdadeiros os fatos alegados na peça inicial quanto à matéria de fato (arts. 285 e 319 do CPC), valendo a presente Citação para os demais atos do processo. Expedido nesta Cidade e Comarca de Mossoró, Estado do Rio Grande do Norte, aos (04) dias(s) do mês de fevereiro do ano de dois mil e oito (2008). Eu,  (Thiago Alves da Silva), Auxiliar Técnico - AT, digitei o presente, e eu,  (Thiago Alves da Silva), Diretor de Secretaria da 1ª Vara Cível, o conferi e subscrevi.

JOSÉ HERVAL SAMPAIO JUNIOR
Juiz de Direito da 1ª Vara Cível
em Substituição Legal

4

TRABALHO E FORMAÇÃO PROFISSIONAL

4.1 Oferta de Trabalho

4.2 Procura por Trabalho

4.3 Formação Profissional

4.1

Oferta de Trabalho

VAGAS NA MADJÓIA - Oportunidade para quem quer trabalhar, F:3221-6242 / 3221-5555. Rua Coronel Cascudo 332, Cidade Alta - Centro

EMPRESA AMERICANA BILIONARIA - recém chegada em Natal. Trabalha com matéria prima da Amazonia. Seleciona pessoas empreendedoras para seu quadro de Expansão. Possibilidade de ganhos de R\$ 300,00 a R\$ 800,00 por semana. NÃO É VENDAS! F:8802-0370/8883-0177 9920-7090/9423-3550

AUMENTE SUA CHANCE- DE EMPREGO. Cadastre-se na Cooperativa de Trabalho Proativa. Portal:www.redeproativa.com.br

PRECISO DE MANICURE-cl disponibilidade de horário.Oferecemos vale transporte. F:3234-8263

MARIDO DE ALUGUEL-serviços elétricos/hidráulicos. Consertos domésticos em geral. 8847-2294

SÓLIDA IMÓVEIS - C.0316/J.S. Corretores de imóveis ou estagiários mais 25 vagas para início imediato, com ou sem prática horonários excelentes; treinamentos, suporte, bom ambiente de trabalho, carteira de clientes. Marcar hora com Sr.Diniz ou enviar currículos para: dinizsolida@gmail.com

GRUPO CATHO- Consultor Comercial. Realizar vendas, participar de processos de negociação, atendimento a clientes. Efetuar contatos p/ pequenas p/ fechamento de planos p/ pessoa física. Salário: R\$ 470,00 + variável. Plano de saúde, ajuda de custo combustível (conforme km), seguro de vida, vale-alimentação. End.: Rua Dr. José Gonçalves, 1730 Lagoa Nova. www.cathom.com.br



FÁBIO PACHECO

fabiopacheco.rn@diariosassociados.com.br

drible curto

Rei da lambança

O mundo dá voltas. Quem apita o jogo de amanhã entre América e Brasiliense no Machadão é o pernambucano Emerson Luiz Sobral, um velho conhecido da torcida americana e principalmente de Souza. Em 2007, pela Série A, na partida contra o Atlético-MG, em Natal, Sobral marcou um pênalti duvidoso a favor dos mineiros que venceram pelo placar mínimo. Como se não bastasse, o polêmico árbitro ainda expulsou Souza por reclamação, evitando a reação do time americano.

Mas o pior estava por vir. Algumas rodadas depois, ele foi



Silvino/DN

sorteado como quarto árbitro do jogo entre América e Sport, na Ilha do Retiro. Para quem não se lembra, Souza acabou expulso nesta partida e Lori Sandri, desnecessariamente preso. Foi Sobral quem pediu a intervenção da PM quando o treinador seguia pela lateral do gramado para os vestiários. Se tivesse esperado um pouco mais, até que Lori deixasse completamente o campo, teria evitado uma das maiores vergonhas do futebol brasileiro. Agora é torcer para ele não estragar a festa da centésima partida de Souza com a camisa alvirrubra.

Espião

O ABC tem um importante aliado para o jogo contra o Bahia. É o volante Fausto, que jogou no tricolor e conhece como ninguém o time e a força da torcida baiana. Recém-contratado, o atleta já está regularizado e deve estreiar diante do antigo clube.

Série D

Ainda não foi definido o representante potiguar na Série D, mas sabe-se que o Alecrim é um forte candidato para a vaga deixada pelo Assu. A histórica volta ao brasileiro vai depender da resposta do Baraúnas, o primeiro postulante da fila.

Fora da lista

Alexandre Pato e Luis Fabiano disputam a camisa 9 da seleção brasileira. O atacante do Milan marcou 18 gols, um a mais que o craque do Sevilla, pelo campeonato espanhol. Se a vaga fosse disputada pela artilharia, o verdadeiro titular deveria ser Grafite, campeão alemão com o Wolfsburg e que ficou fora da lista, com 35 gols marcados.

Marcus Brandt/EFE



Sub-15

A equipe Sub-15 do ABC volta a campo neste sábado, às 14h30, no Estádio Juvenal Lamartine - JL, pela semifinal do Campeonato Estadual. O adversário do Mais Querido será o Natal FC. Quem comanda o time alvinegro é o técnico Gilmar de Oliveira.

Curso

A Federação Norte-rio-grandense de Beach Soccer abriu inscrições para o terceiro curso de formação de árbitros da modalidade. Os interessados devem comparecer na sede da FNBS, situada no ginásio Humberto Nesi, sala 5.

KARATÊ

SELEÇÃO DISPUTA O BRASILEIRO

A Seleção Norte-rio-grandense de Karatê se prepara para disputar o Campeonato Brasileiro da modalidade esportiva, em Aracaju, capital sergipana, entre os dias 12 e 14 deste mês. Ao total, dezesseis atletas potiguares das categorias mirim, infantil e infanto-juvenil estarão participando do evento e concorrendo aos títulos das variadas categorias contra outros 900 atletas de outros 24 estados já inscritos.

Com uma equipe renovada e reforçada pelos treinadores Glauco Nobre e o professor Emanuel Santana, chefe da delegação Norte-rio-grandense, esperam surpreender os adversários e voltar com o maior número de medalhas possível. Cada estado pode inscrever entre 4 e 10 karatecas, que serão distribuídos nas categorias mirim, infantil e infanto-juvenil, de acordo com o peso dos competidores. O Rio Grande do Norte aposta na tradição de grandes conquistas nas modalidades de artes-marciais para colocar atletas na seletiva para o Mundial que deverá acontecer no final do ano.

Lutando por patrocínio

Boxeadores precisam de apoio para disputa do Norte/Nordeste

Bruno Araújo

brunoaraujo.rn@diariosassociados.com.br

Ea falta de patrocínio continua atormentando os atletas potiguares. Desta vez, os lutadores do Boxe Olímpico potiguar é que estão passando por dificuldades. Neste sábado, cinco boxeadores participarão na cidade de João Pessoa, na Paraíba, de um desafio contra os lutadores naquela cidade, com o objetivo de se prepararem para o Norte-Nordeste e o Brasileiro, que ocorrerão respectivamente em Belém e São Paulo.

Porém, o maior adversário será o dinheiro para as passagens e hospedagens. "Vamos em busca de um condicionamento técnico ainda melhor para tentar participar dessas competições de nível nacional. Nosso maior problema é o auxílio, treinamos, nos dedicamos, mas sem ter a certeza de que vamos poder viajar para participar dos campeonatos", lamenta o boxeador José Carlos da Silva, um dos melhores atletas na atualidade.

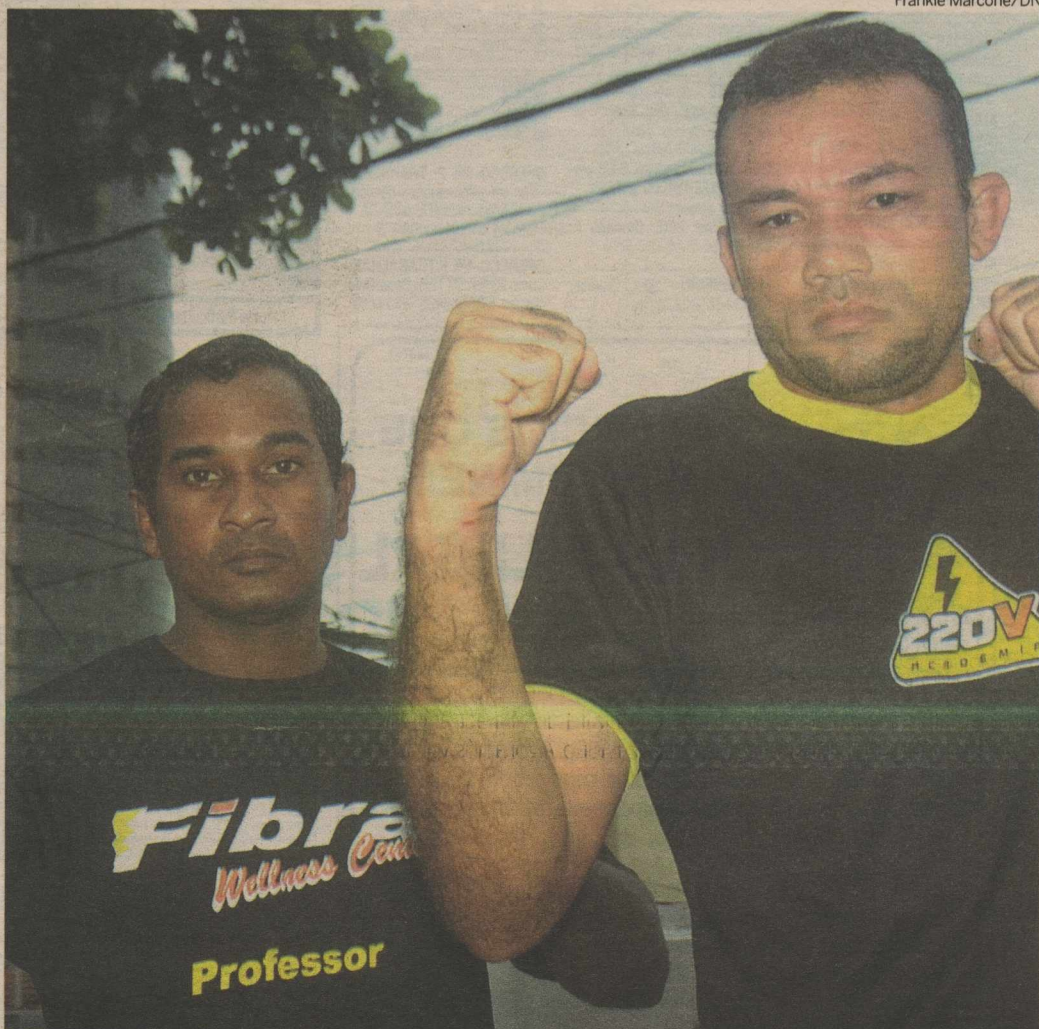

Frankie Marcone/DN

José Carlos Silva (D) é um dos melhores atletas potiguares e quer representar o RN no campeonato brasileiro de boxe

Bebida liberada no Frasqueirão

Decisão da 4ª Vara da Fazenda Pública favorece donos de bar

Bruno Araújo
Brunoaraujo.m@diariosassociados.com.br

O Ministério Público não conseguiu reverter a decisão da 4ª Vara da Fazenda Pública que permitiu a um comerciante vender bebidas alcoólicas no estádio Frasqueirão, nos jogos do Campeonato Brasileiro da Série B. O MP alegou que a resolução da Confederação Brasileira de Futebol (CBF) proibindo a venda de bebidas nos estádios de futebol tem como finalidade coibir a violência

entre torcedores, que ocorre na maioria das vezes associada ao consumo excessivo de bebidas. Mas a decisão da 4ª Vara da Fazenda Pública em favor do comerciante se baseou na inexistência de legislação específica proibindo a venda desse tipo de produto em estádios de futebol.

Apesar da decisão que libera a venda de bebidas alcoólicas no estádio, o presidente do ABC, Judas Tadeu, adiantou que deverá manter a proibição. "Não posso liberar a venda. O clube adotou uma orientação da CBF e se nos descumpirmos, somos passíveis de punição pela entidade com a retirada do mando de campo e isso nos prejudicaria demais", afirmou o dirigente.

Leonardo é o novo zagueiro alvinegro

A novidade no Centro de Treinamento do ABC, ontem à tarde, foi a presença do zagueiro Leonardo, vindo do Criciúma/SC. O jogador correu ao redor do campo por cerca de 30 minutos, fez treinamento físico e depois uma movimentação rápida com bola. Enquanto o novo jogador alvinegro treinava em volta do campo, o técnico Arturzinho comandava o coletivo de apronto para o jogo contra o Bahia, amanhã, em Salvador, pela quinta rodada da Série B.

O treinador começou o treino com uma formação com quatro jogadores na defesa, quatro no meio e dois no ataque, passando

depois para uma formação mais ofensiva com três atacantes. O lateral-direito Chiquinho saiu para a entrada de Fábio Saci, com Marco Aurélio passando a atuar na ala direita e Fausto substituindo Audálio. A notícia triste para a torcida abecedista foi a ausência do meia Alex Oliveira, que com uma lesão na panturrilha, foi vetado pelo Departamento Médico. Além dele, Rogerinho também foi vetado, enquanto Sandro foi poupado do treinamento, mas pode estar entre os jogadores relacionados para a partida. O atacante Ivan, o volante Erandir e o zagueiro Gaúcho estão liberados pelo DM.

ESTÁDIO

Prefeitura e América viabilizam parceria

Filipe Mamede
filipemamede.m@diariosassociados.com.br

A diretoria do América recebeu ontem o aval da prefeitura de Parnamirim para a construção em parceria de um estádio de futebol no CT Abílio Medeiros. O clube se comprometeu em doar uma parte do terreno, enquanto o município se encarregará das verbas para as obras. Segundo o Secretário de Obras Naur Ferreira, construir um estádio é um compromisso do governo municipal de Parnamirim.

"Independentemente do América, os parnamirinos vão ganhar um estádio. A disponibilidade de um terreno é muito bem-vinda e nossa assessoria jurídica

está estudando todos os tipos de parcerias que nós poderemos firmar", diz Naur.

Mesmo sem a prefeitura dispor da verba necessária do momento, o secretário se diz otimista. "Estamos todos muito animados. Nós já tínhamos um projeto, mas a falta de um espaço dificultava muito. Agora nós vamos tentar recursos federais no Ministério do Esporte e tentar viabilizar essa obra o mais rápido possível", complementa.

Como o estádio estará sujeito às normas da CBF para abrigar competições nacionais, a área doada pelo América pode pular de cinco para dez hectares. No próximo dia 17, a comissão composta por representantes do município e do



Frankie Marccone/DN

Novo reforço para a defesa abecedista treinou ontem à tarde no CT



Frankie Marccone/DN

Equipe alvirrubra está praticamente definida para o jogo com Brasiense

alvirrubro deve se reunir mais uma vez. Até lá, segundo o arquiteto Ricardo Dantas, os estudos técnicos da área estarão prontos.

Camisa 100

O América está praticamente definido para o duelo de amanhã à noite contra o Brasiense no estádio Machadão, válido pela quinta rodada do Brasileiro da Série B. Macuglia tem apenas uma dúvida para definir o onze. Helinho e Sandro Hiroshi brigam por uma vaga no ataque ao lado de Lúcio.

Salvo algum problema de ordem clínica, Macuglia deverá levar a campo mais uma vez uma equipe ofensiva, com destaque para a volta do craque Souza na armação das jogadas, que fará o jogo de número 100 pelo América.

Dispensa

Como o Diário de Natal adiantou ontem, o América rescindiu contrato com o atacante Vitor Hugo, que aceitou a demissão de forma amigável e está liberado para negociar com outros clubes.

SÉRIE B

BUGRE DEFENDE INVENCIBILIDADE EM FLORIPA

Líder da Série B do Campeonato Brasileiro, com 12 pontos ganhos, o Guarani é o único que ainda ostenta 100% de aproveitamento na competição. Hoje à noite, o elenco do Bugre defende a invencibilidade e a bela campanha contra o Figueirense, em Florianópolis. Sem desfalques por suspensão ou contusão, o técnico Vado vai manter a mesma equipe dos jogos passados. A novidade é atacante Nei Paraíba que irá comprar o banco de reservas, no lugar de Adriano Gabiru, suspenso. O time paulista entra em campo com a seguinte formação: Douglas; Maranhão, Dãoi, Bruno Aguiar e Andrezinho; Cléber Goiano, Luciano Santos, Rodriguinho e Walter Minhoca; Caíque e Ricardo Xavier.

SELEÇÃO

DANIEL ALVES DEVE ENFRENTAR O URUGUAI

O lateral-direito Maicon não participou da atividade com bola da seleção brasileira na tarde de ontem, na Granja Comary, em Teresópolis-RJ, e deve ser desfalque na partida de amanhã, contra o Uruguai, em Montevidéu, pelas eliminatórias para a Copa-2010. O jogador da Inter de Milão ficou praticamente dois meses afastado dos gramados devido a uma contusão muscular na perna direita. Apesar de já ter voltado a atuar, ele ainda não está 100% recuperado. Com isso, Daniel Alves, do Barcelona, que foi titular nos trabalhos realizados durante a semana, deve ser o titular.

COPA DO BRASIL

INTERNACIONAL DECIDE TÍTULO NO BEIRA-RIO

A CBF realizou ontem o sorteio dos mandos de campo da final da Copa do Brasil, que será disputada entre Inter e Corinthians. O primeiro jogo será realizado no Pacaembu, em São Paulo, no próximo dia 17. Já a grande decisão está marcada para 1º de julho no Beira-Rio.

O jogo de volta da final vai marcar o retorno ao time colorado de Nilmar e Kleber, que estão na Seleção Brasileira para os jogos pelas Eliminatórias para a Copa do Mundo e pela Copa das Confederações. O Inter se classificou para a decisão da Copa do Brasil ao perder por 1 a 0 para o Coritiba na última quarta no Couto Pereira, na capital paranaense. No jogo de ida, na quarta-feira da semana passada, o Colorado venceu o Coxa por 3 a 1.

Copa vai atrair R\$ 5 bi em investimentos para Natal

Segundo a Associação Brasileira de Infraestrutura, serão aplicados R\$ 110 bi nas cidades-sedes

Bruno Vasconcelos

brunovasconcelos.rn@diariosassociados.com.br

Ninguém duvida que nos próximos cinco anos, até a realização da Copa de 2014, "rios de dinheiro" circularão pelas 12 capitais escolhidas pela Fifa para sediar o maior evento esportivo do planeta. Um estudo da Associação Brasileira de Infraestrutura e Indústria de Base (ABDIB) indica que serão aplicados aproximadamente R\$ 110 bilhões até 2014, somente em infraestrutura. Desse montante, Natal deverá receber cerca de R\$ 5 bilhões, em diversos setores. A partir da próxima semana, quando técnicos da Fifa se reunirão com representantes de cada uma das 12 capitais para definir as mudanças necessárias nos projetos, uma série de licitações deverão ser iniciadas - boa parte delas feita por meio de parcerias público-privadas (PPPs).

Todas visando, desde reforma e a construção de estádios, até a viabilização da movimentação de passageiros por trilhos ou aeroportos. Segundo o estudo da ABDIB, no estado de São Paulo serão aplicados R\$ 32 bilhões, enquanto para o Rio

de Janeiro estão previstos R\$ 10 bilhões. Mesmo em capitais menores, como Natal, o volume de oportunidades é considerável. Por lá serão aplicados quase R\$ 5 bilhões em áreas como hotelaria, malha viária, aeroportos e saneamento. Boa parte dos investimentos na capital potiguar, cerca de R\$ 1,5 bilhão, devem se concentrar na execução do projeto do Complexo Arena das Dunas, no bairro de Lagoa Nova.

Essa é a estimativa feita pelo secretário estadual de Turismo, Fernando Fernandes, do valor necessário para erguer todo o complexo, que inclui hotel, shopping, centro de convenções e os centros administrativos do município e estado. Fernandes também preside o Comitê Executivo da Copa em Natal. A verba gerada pelo complexo dará origem ao "Estádio das Dunas", empreendimento em que estão envolvidas companhias europeias como a Lusoarenas, de Portugal, e a francesa Buygues, além das nacionais Serheng-Civilsan e Valora.

No total, oito empresas já declararam interesse em participar da licitação em Natal. A razão pela rápida procura das megas empresas pelo projeto natalense pode ser explicado pela estimativa feita pela Lusoarenas de que o Complexo da Arena das Dunas deve gerar receitas na ordem de R\$ 5,4 bilhões, sendo R\$ 3,4 bi nos primeiros cinco anos, e R\$ 2 bi nos anos seguintes.



Frankie Marcone/DN/D.A Press

Estimativa foi feita pelo secretário Estadual de Turismo Fernando Fernandes baseado nos dados da ABDIB

Mundial de 2014 antecipará obras

Outro estudo, este produzido pela Fundação Getúlio Vargas a pedido do Comitê Organizador Local (COL), detalha os impactos socioeconômicos da Copa no Brasil. O trabalho mostra que a realização do mundial de futebol no país acabará forçando a antecipação de várias obras e providências que só seriam executadas mais tarde, além da realização de algumas que sequer tinham sido programadas. A expectativa, é que pelo menos R\$155,7 bilhões serão injetados na economia brasileira entre o dia do

anúncio das sedes (domingo passado) e o dia em que o último turista estrangeiro deixar o país, depois da decisão da Copa do Mundo de 2014. E isso se deve especificamente a essa competição.

Segundo o estudo, desse pacote, R\$ 64,1 bilhões irão diretamente para os bolsos da população ao longo dos próximos cinco anos, uma vez que as obras de infraestrutura, estádios, e a melhoria de serviços essenciais para a realização do Mundial, vão gerar nada menos do que 3,6 mi-

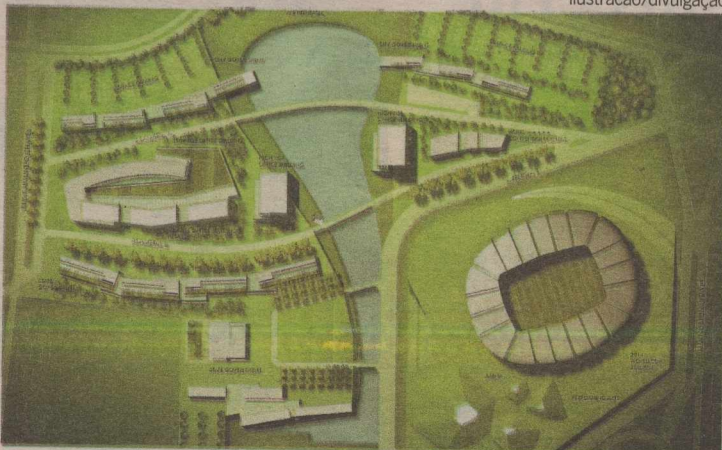

Complexo Arena das Dunas deverá concentrar R\$ 1,5 bi em investimentos

lhões de empregos por ano. No RN, o Comitê Executivo da Copa ainda não contabiliza o número de vagas de trabalho que serão criadas nos próximos cinco anos. "Uma certeza é que a construção

civil, no primeiro momento, e o turismo serão os setores que mais empregarão", disse Fernando Fernandes, momentos antes da primeira reunião do comitê após o anúncio da Fifa.

Prefeitura irá criar Escola de Turismo

A prefeitura do Natal anunciou que no próximo ano irá criar escolas municipais de idiomas, assim como a Escola Municipal de Turismo, que irá capacitar pessoas que trabalham como guias turísticos, motoristas de táxi e de ônibus, entre outros. A chefe do executivo, Mícarla de Sousa, pediu também a inclusão da cidade no Programa Nacional de Segurança Pública com Cidadania (Pro-nasci), o que irá garantir maior segurança aos cidadãos e turistas durante a Copa do Mundo.

ilustracao/divulgacao