

DIÁRIO de NATAL

TERÇA-FEIRA Natal, 13 de setembro de 2011

www.diariodenatal.com.br

R\$ 1,00

FUNDADOR DOS DIÁRIOS ASSOCIADOS: ASSIS CHATEAUBRIAND

CORRUPÇÃO// Investigações do Ministério Público Estadual levaram à prisão do ex-diretor do Instituto de Pesos e Medidas (Ipem/RN), Rychardson de Macedo Bernardo; do seu irmão, Rhandson Rosário de Macedo Bernardo e do advogado Daniel Vale Bezerra, além da expedição de mandado para outras duas pessoas. Eles são acusados de liderar organização criminosa no órgão. PÁGINAS 6 E 7

ESQUEMA MILIONÁRIO DE DESVIOS NO IPEM

PECADO CAPITAL

A operação, que leva este nome, estima que foram desviados cerca de R\$ 12 milhões do Ipem

COBIÇA

Funcionários "fantasmas" recebiam salários da autarquia e repassavam para os líderes do esquema

SOBERBA

Entre os delitos estão os de formação de quadrilha, peculato, corrupção e lavagem de dinheiro

AVAREZA

Chegou a R\$ 33.275 o valor pago pelos diretores a eles mesmos somente em diárias sem justificativa



Amilton Júnior/CB/D.A Press



Pra cima, ABC!

O técnico Leandro Campos lidera o alvinegro hoje, fora de casa, em jogo contra o Goiás, em busca de mais uma vitória para subir na tabela. PÁGINA 24

DN Vestibular

COMEÇAM OS CICLOS DE AULÕES DA FACEX, AOS DOMINGOS, PARA REVISAR CONTEÚDO

CADERNO ESPECIAL

COBRANÇA POR UTIs

JUSTIÇA DEU UM PRAZO DE 72 HORAS PARA GESTORES DA SAÚDE SE PRONUNCIAREM SOBRE VAGAS NA REDE

PÁGINA 2



Seis&Meia DE VOLTA

A cantora e atriz Zezé Motta será a atração de hoje, na abertura da temporada 2011 do projeto, que esteve parado durante os últimos nove meses por falta de recursos. PÁGINA 10



Eduardo Maia/DN/D.A Press

COPA DE 2014// Secretário Demétrio Torres fez visita técnica ao Machadão mas não divulgou a nova data da demolição, que segundo ele, "deve ocorrer até o final do ano". PÁGINA 23

ISSN 1415-4560



redação 4009.0150 atendimento ao assinante 4009.0220 classificados 4009.0200 comercial 4009.0173

DIÁRIOS ASSOCIADOS DA

NAS ESTRADAS

Governo inicia
operação
tapa-buracos

O governo iniciou ontem a operação tapa-buracos nas estradas. O trabalho começou pela região oeste e a partir desta terça-feira, as equipes do Departamento de Estradas de Rodagem (DER), vão estar também no Seridó. As primeiras rodovias que serão recuperadas são a que liga Mossoró a Governador Dix-sept Rosado (RN 117) e Mossoró/Tibau (RN 013) e Tibau/Grosso. Já no Seridó, o DER abre a operação tapa-buracos nos trechos Parelhas/Jardim do Seridó/Ouro Branco e Caicó/Jardim de Piranhas. Serão recuperados 405 Km de estradas nas duas regiões.

O governo investirá R\$ 3,5 milhões somente nesta etapa. Alguns reparos já foram iniciados em outros trechos como na RN 233 Paraú/Apodí; Governador Dix-sept Rosado/Caraúbas e entroncamento da BR 304 com a RN 405, Upanema. Também foram feitos serviços de desmatamento, dando visibilidade aos motoristas.

O diretor do DER, Demétrio Torres, adianta que o governo construirá estradas e complementará algumas que ficaram com poucos quilômetros fora dos projetos do governo anterior. "Esses recursos que estão sendo usados no tapa-buracos são próprios do governo", esclarece, recordando que o Banco Nacional de Desenvolvimento Econômico e Social (BNDES), ainda vai liberar R\$ 84 milhões para construção e recapeamento das estradas estaduais. Os recursos já foram aprovados pelo Banco.

índice

economia	05
idades	06
muito	10
social	11
televisão	12
passatempo	13
opinião	14
brasil/mundo	16
esportes	24

o tempo hoje

NATAL //

Nublado a parcialmente nublado com possibilidade de chuva em áreas isoladas.

RIO GRANDE DO NORTE //

Nublado com possibilidade de chuva em áreas isoladas do litoral leste. Parcialmente nublado a claro nas demais áreas.

tábua de marés

04:47	2.3
17:04	2.3
10:34	0.2
22:51	0.3

LUA cheia

Gestores da Saúde devem
se pronunciar sobre UTIs

Com déficit de 74 leitos na rede pública hospitalar, secretários municipal e estadual são pressionados pela Justiça

Erta Souza

ertasouza.m@dabr.com.br

O juiz Cícero Macedo, da 4ª Vara da Fazenda Pública de Natal, determinou que os secretários estadual e municipal de saúde, Domicio Arruda e Maria do Perpétuo Socorro Nogueira, respectivamente, se pronunciem em 72 horas sobre a existência de vagas em leitos de Unidade de Terapia Intensiva (UTI) nos hospitais da rede pública. A decisão se deve ao pedido de uma paciente que requereu internação na UTI de um hospital da rede particular até que haja disponibilidade de algum leito no Sistema Único de Saúde (SUS).

De acordo com a decisão do magistrado, o processo foi ingressado por uma idosa de 85 anos que após passar mal em sua residência foi encaminhada por familiares ao Hospital da Polícia Militar. Lá, os médicos constataram que a paciente apresentava um quadro de Acidente Vascular Cerebral (AVC) e como não havia vagas nos leitos da UTI do Hospital Walfredo Gurgel e a idosa não tem plano de saúde, os familiares a levaram para a Casa de Saúde São Lucas onde foi internada na UTI após arritmia cardíaca e infarto



Maiara Felipe/DN/D.A Press

Magistrado aguarda a manifestação de Domicio Arruda e Maria do Perpétuo Socorro para decidir sobre pedido de liminar

agudo do miocárdio.

O magistrado aguarda a manifestação dos secretários para decidir sobre o pedido de liminar. A determinação do juiz Cícero Macedo foi publicada poucos dias após a magistrada Valéria Lacerda Rocha, da 1ª Vara da Fazenda Pública de Natal, determinar que governo do estado e prefeitura de Natal ampliem o número de leitos nas UTIs em, pelo menos, 7% do número total. De acordo com dados da Secretaria de Estado da Saúde Pública (Sesap), o estado conta com 449 leitos de UTI distribuídos na rede pública e privada. Desse total, 211 são habilitados pelo SUS. A quantidade de leitos em UTIs no RN, segundo preconiza o Ministério da Saúde, deveria ser de

285 na rede pública. Portanto, o déficit de leitos no RN é de 74 leitos. A assessoria de comunicação da Sesap informou que o valor da diária de uma UTI é em torno de R\$ 1,5 mil, contudo o SUS paga pouco mais de R\$ 400 por diária de leito.

A diretora do Departamento de Regulação, Avaliação e Controle de Sistemas da Secretaria Municipal de Saúde, Maria da Saudade de Azevedo Moreira, o município de Natal conta com 144 leitos de UTI, porém esse número está incluso no total do estado. "O total de leitos é o mesmo. O que muda é que quando precisamos de algum leito temos que pagar ao estado por aquele leito, especialmente se estiver nos hospitais gerenciados pelo governo do

estado como Walfredo Gurgel, Santa Catarina e João Machado.

Novas unidades

O sofrimento da população do estado que precisa de leitos de UTI poderá ser amenizado em breve com a inauguração de uma UTI no Hospital Walfredo Gurgel que contará com 10 leitos e mais 4 em uma Unidade Semi-intensiva. Segundo o secretário, os aparelhos já estão disponíveis e a infraestrutura adequada para entrar em funcionamento. "Estamos aguardando a admissão do pessoal que foi convocado". Após esses trâmites burocráticos, os convocados passam por uma qualificação antes de assumir suas funções, inclusive na nova UTI do Walfredo.

REINVIDICAÇÕES

Agentes penitenciários podem aderir a "greve branca"

Em assembleia realizada na tarde de ontem, os agentes penitenciários decidiram aguardar a reunião com o secretário estadual de Justiça e Cidadania, Thiago Cortez, prevista para acontecer hoje pela manhã, para avaliar a possibilidade de greve. "Se a reunião não for satisfatória para a categoria já está decidido que faremos uma greve branca a partir de quarta-feira, ou seja, vamos trabalhar

normalmente, mas não vamos permitir a entrada de alimentos ou qualquer outro item levado pelas visitas dos presos", disse o presidente do Sindicato dos Servidores e Agentes Penitenciários (Sindasp/RN), Alexandre Medeiros.

Os agentes penitenciários do estado reivindicam um reajuste salarial de 45% e melhores condições de trabalho. "Dou como exemplo, mais uma vez, o presídio de

Alcaçuz, onde só temos uma viatura emprestada pela Polícia Militar. O Governo do Estado precisa entender que o sistema prisional está falido. Claro que lutamos por melhorias salariais, mas também alertamos a sociedade sobre a falta de condições de trabalho. A Lei de Execuções Penais estabelece todos os critérios para a custódia dos apenados, mas não temos como respeitar, por falta de pessoal,

falta da presença do Governo. Apenas ficamos sem os seus direitos respeitados, nós ficamos sem ter como trabalhar. Nosso sistema é como uma bomba que pode explodir a qualquer momento", alerta Alexandre Medeiros. Está marcada para a próxima sexta-feira uma nova assembleia que irá discutir a possibilidade de paralisação geral das atividades dos agentes. (Fernanda Zauli)



Fábio Cortez/DN/D.A Press

Gesane Marinho, do colegiado de líderes, ainda não decidiu posição

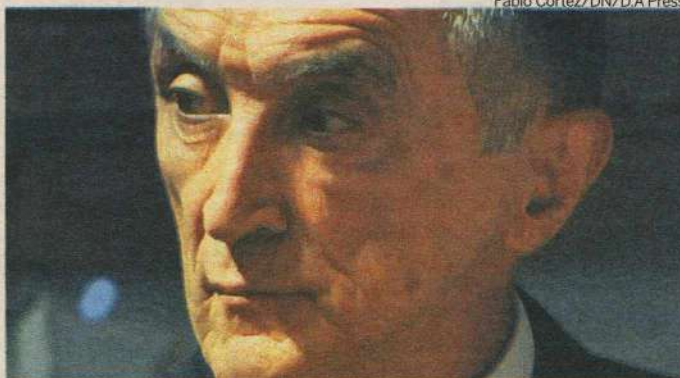

Fábio Cortez/DN/D.A Press

Getúlio Rego acredita até no apoio da oposição: "Eles não vão se recusar"

Empréstimo junto ao Bird nas mãos dos líderes

Deputados do colegiado da AL vão decidir se matéria será votada "com urgência" ou não

Allan Darlyson
allandarlyson.rn@dabr.com.br

O presidente da Assembleia Legislativa (AL), deputado estadual Ricardo Motta (PMN), deverá reunir, amanhã, o colegiado de líderes da Casa para decidir se o projeto enviado pelo governo que autoriza o empréstimo de US\$ 540 milhões junto ao Banco Internacional para Reconstrução e Desenvolvimento (Bird) será votado com dispensa de tramitação nas comissões ou não. O projeto só será apreciado diretamente no plenário se todos os líderes concordarem com a dis-

pensa de tramitação.

O colegiado de líderes é composto pelos deputados Ezequiel Ferreira (PTB), Walter Alves (PMDB), Márcia Maia (PSB) e Gesane Marinho (PMN). Por enquanto, eles ainda não externaram posição sobre o assunto. Márcia Maia disse que vai reunir os deputados do PSB para definir qual será a posição da legenda referente à dispensa de tramitação. Gesane informou que passará os próximos dois dias analisando o projeto para decidir seu posicionamento. Walter Alves e Ezequiel Ferreira não foram localizados para comentar.

Como tramita em regime de urgência, o empréstimo tem 45

dias, contados desde a data em que foi lido, no dia 26 de agosto, para passar pelas comissões e ser votado em plenário. A mensagem já foi enviada para a Comissão de Constituição e Justiça (CCJ) da Casa. No entanto,

se o colegiado de líderes optar pela dispensa de tramitação, o projeto deverá ser votado na próxima quinta-feira. A expectativa da

base do governo é pela aprovação da matéria.

O líder do governo na Assembleia, deputado Getúlio Rego (DEM), declarou que confia no espírito público dos deputados para a aprovação do projeto. "A urgência na aprovação dessa matéria é necessária para viabilizar

a atração de recursos para o estado, pois existe prazo para isso. O estado necessita desses recursos. Precisa de dinheiro para realizar ações de desenvolvimento. Esse projeto não é importante só para o governo. É importante para o Rio Grande do Norte", defendeu.

Para Getúlio, até os deputados de oposição ficarão favoráveis à matéria. "Pelo que tenho visto, a própria oposição tem colaborado com o desenvolvimento do estado. Não acredito que eles se recusem a colaborar agora", analisou. O democrata frisou ainda que o governo está disposto a detalhar a destinação dos recursos do empréstimo. "Acho que uma audiência pública para esse tema seria dispensável, tendo em vista que o governo já se colocou à disposição para esclarecer qualquer dúvida que os deputados tenham", finalizou.

Se houver dispensa, votação será na quinta

INVESTIGAÇÃO

CEI já analisou 80 contratos da Prefeitura de Natal

A Comissão Especial de Inquérito (CEI) dos Contratos analisou, ontem, 50 contratos referentes aos aluguéis da Secretaria Municipal de Trabalho e Assistência Social (Semtas). No total, a CEI já discutiu cerca de 80 contratos diversos celebrados pelo Executivo Municipal. Durante a reunião, os membros da CEI também deliberaram sobre a realização de visitas técnicas para o andamento dos trabalhos investigativos da Comissão. Os vereadores ainda solici-

taram audiência com o presidente do Conselho Regional dos Corretores de Imóveis do Rio Grande do Norte (Creci/RN), Waldemir Bezerra. Eles serão recebidos amanhã, às 11h30min, na sede da instituição.

De acordo com a presidente da CEI, vereadora Júlia Arruda (PSB), essa foi mais uma reunião para detalhar e debater mais processos. "Logo após o encontro de hoje as diligências serão feitas. Esta fase de análise dos contratos está fluindo da melhor for-

ma possível e no decorrer dos próximos dias vão ser realizadas reuniões internas e externas", informou a vereadora.

O relator da comissão, vereador Júlio Protásio (PSB), também avaliou o andamento das atividades. "A CEI está evoluindo e nesta semana a Comissão irá realizar visitas para verificar in loco a situação de alguns contratos de locação. Também pedimos a colaboração do Creci/RN para avaliação técnica dos imóveis", destacou.



Fábio Cortez/DN/D.A Press

Segundo Júlia Arruda, após reunião no Creci serão iniciadas diligências

Mineiro cobra debate sobre projeto

O deputado estadual Fernando Mineiro (PT), um dos principais opositoristas na Assembleia, cobrou que, antes de votado em plenário, o projeto enviado pelo governo seja debatido profundamente pelos parlamentares. "Precisamos debater mais essa proposta, inclusive com a presença de representantes do governo, para que eles esclareçam todas as ações que serão desempenhadas com esses recursos", declarou.

Para Mineiro, é necessário que haja um detalhamento maior da destinação dos recursos do empréstimo. De acordo com o governo, o empréstimo deve dar cobertura financeira aos programas do Plano Plurianual (PPA) 2012/2015. A administração estadual anunciou que, por meio do Projeto Integrado de Desenvolvimento Sustentável (RN Sustentável), pretende executar ações para promover a inclusão social. Um dos objetivos é o fortalecimento de cadeias produtivas e arranjos produtivos locais, ampliando a divulgação de produtos regionais no mercado de consumo.

Os recursos do empréstimo também deverão, segundo o governo, ser aplicados em programas para aprimorar o atendimento à saúde com maior ênfase nas redes de atenção materno-infantil, oncológica e urgência e emergência. O governo também anunciou que irá realizar, com os recursos, ações para a melhoria da qualidade do ensino nas escolas públicas estaduais e adquirir novos equipamentos de tecnologias destinadas à atuação do Poder Público e em ações de combate à miséria.



ALUISIO LACERDA

aluisiolacerda@gmail.com

Ponteio

Quem teme a CPMF?

Pertencço a uma escola de Jornalismo que não deixava o redator fazer perguntas ao leitor. Quem compra jornal quer as respostas. Portanto, respondo: quem teme a volta da CPMF é o próprio sistema, pressionado pelos agregados especialistas em lavagem de dinheiro. Imposto sobre movimentação financeira é coisa perigosa. Criada em 1993, era previsível a sua queda, o que ocorreu efetivamente em 2007. A última proposta previa a redução da alíquota para 0,1%. Ou seja, de cada cem reais, um centavo de contribuição. E nunca foi um tributo exclusivo para a saúde. Destinava-se também ao custeio da previdência social e do Fundo de Combate e Er-

radicação da Pobreza. As maiores economias do mundo ficaram assustadas com a fera, genial forma de controle e fiscalização sobre o dinheiro que circula nos bancos. Collor foi apeado do poder porque acabou com o cheque ao portador. A CPMF não era apenas um imposto justo, criou enormes dificuldades para a lavagem de dinheiro. Liderados pela Confederação Nacional dos Municípios, prefeitos de todas as regiões desembarcam hoje em Brasília. Vão cobrar promessas. E também ouvirão em conversas de pé de calçada que o Fisco é extorsionário. E que não devem levantar a bandeira da criação de um novo tributo para financiar a saúde.

● Estava prevista para ontem, a abertura das propostas técnicas da concorrência pública que vai selecionar a empresa especializada em gerenciamento e assistência técnica das obras de construção da Arena das Dunas.

● O velejador Lars Grael é o ilustre convidado da III Jornada Nutrida de Home Care. A palestra será na próxima quinta-feira, dia 15, às 19h, no Hotel Pirâmide, Via Costeira. Tema: "Viver é como velejar, vale vencer".

● A tal "Operação Pecado Capital", deflagrada nas primeiras horas da manhã de ontem, deixou a Polícia Civil estadual em situação delicada. O trecho narra a dispensa de um delegado de polícia que atuava no caso.

● Com base em diálogos gravados (e divulgados), o Ministério Público destaca na petição que a saída do delegado "reforça a fragilidade de nossa Polícia Civil para investigar os crimes contra a administração pública".

CENA POLÍTICA

A deputada federal Fátima Bezerra (PT) passou o final de semana no Alto Oeste potiguar. Missão primeira: lançar o maior número possível de candidatos a postos majoritários e ampliar a representatividade do partido nas câmaras municipais. A partir de 2013 ficará observando a cena. Se o cavalo passar selado, topa a caminhada ao Senado.



Fábio Cortez/DN/D.A. Press

OFICIAIS DE JUSTIÇA

Como o Poder Judiciário não possui veículos suficientes para atender a todos os oficiais de justiça, a Câmara dos Deputados analisa projeto de

lei que isenta os veículos utilizados por essa categoria, em serviço, do pagamento do Imposto sobre Produtos Industrializados. As verbas pagas a título de ressarcimento não cobrem os gastos dos oficiais.

NÚCLEO DA MULHER

A Procuradoria-Geral de Justiça criou, no âmbito do Ministério Público do RN, o Núcleo de Apoio à Mulher Vítima de Violência Doméstica e Fa-

miliar. O trabalho começa com a implantação de um sistema de cadastro dos dados relacionados à violência doméstica contra a mulher, indispensável à repressão a esse tipo de conduta ilícita.

ELEGÂNCIA, CHARME E MUITO CONTEÚDO



Band Mulher SEG A SEX
14H

DIRIGIDO AO PÚBLICO FEMININO, O PROGRAMA BAND MULHER, APRESENTADO POR MARINA LEIROS, É REFERÊNCIA NA FAIXA HORÁRIA ABORDANDO TEMAS COMO FAMÍLIA, EDUCAÇÃO, SAÚDE, RELACIONAMENTO E MUITO MAIS.

A BAND NATAL QUER CADA VEZ MAIS. MUITO MAIS.

OLHO EM NATAL



OLHO NA BAND.

HDTV

CDC chega à maioridade

Código de Defesa do Consumidor completa 21 anos com proposta de atualização da lei com temáticas atuais

Rosa Falcão

Maioridade com roupa nova. O Código de Defesa do Consumidor (lei nº 8.078/90) completou 21 anos no último domingo e pela primeira vez vai ser atualizado. A ideia do grupo de juristas é incorporar à lei as mudanças nas relações de consumo. Um dos alvos é o comércio eletrônico. Outra proposta é criar barreiras contra o superendividamento. Os consumidores caem na armadilha do crédito fácil, em especial os idosos, e ficam engessados. A parte processual do CDC,

onde acontece o desfecho jurídico dos conflitos, deverá ser atualizada no capítulo que trata da apresentação de ações coletivas. As modificações preocupam as entidades civis, que temem o retrocesso das conquistas.

Quando o CDC foi criado, o comércio eletrônico sequer existia. Nos dias atuais, essa modalidade de compra faz a cabeça do brasileiro. A ideia dos juristas é introduzir na lei garantias ao consumidor que usa a internet para adquirir bens ou serviços. Além de obrigar o fornecedor a ser transparente nas informações e na disponibilização de canais de comunicação permanente.

Rosana Grinberg, presidente da Associação de Defesa da Cidadania e do Consumidor (Adecon), diz que o CDC já possui mecanismos que podem ser aplicados ao comércio online. No entanto, ela

acredita que a ideia do grupo que está à frente da atualização é introduzir essa modalidade de relação de consumo na lei nº 8.078/90.

O superendividamento é outra preocupação das entidades civis e públicas que atuam na defesa do consumidor. O fenômeno se ins-

mãos dos bancos e financeiras.

Os juristas pretendem criar instrumentos para o consumidor usar o crédito de forma consciente, com a garantia de que terá o mínimo para sobreviver. "O empréstimo consignado é o pior de todos porque acaba comprometendo a sobrevivência das pessoas, em especial dos idosos, que são duplamente vulneráveis", ressalta Rosana.

Em relação à parte processual do CDC, onde desaguam os conflitos entre consumidores e fornecedores, os juristas pretendem diminuir as demandas judiciais em busca do consenso para agilizar os processos. As ações que buscam o interesse da coletividade serão disciplinadas para evitar a superposição de processos. Para ingressar com uma ação civil pública, o autor terá que fazer uma consulta ao cadastro de ações coletivas.

Expectativa

Avanço ou retrocesso? A coordenadora institucional da Associação ProTeste, Maria Inês Dolci, diz que a preocupação é que as propostas sejam mutiladas pelos parlamentares. "Quando o projeto sair da comissão e chegar ao Congresso, vai fugir do controle dos órgãos de defesa do consumidor."

Rosana Grinberg defende que algumas propostas de atualização do CDC poderiam ser contempladas em leis específicas. A comissão de juristas deverá entregar o anteprojeto de atualização do CDC ao Senado até 15 de outubro. São três projetos de lei que serão votados e depois seguem para a Câmara dos Deputados. Segundo Rosana, a comissão de especialistas do Sistema Nacional de Defesa do Consumidor vai monitorar a tramitação dos projetos.

Entidades temem retrocesso

talou a partir da oferta abundante do crédito fácil no país. Empréstimos consignados, empréstimos pessoais, cartões de crédito: as pessoas se endividam, chegam à falência financeira e ficam nas

DIÁRIOS ASSOCIADOS

SE DÁ RECALL, DÁ NEGÓCIO.

MarcasQueMarcam

A pesquisa Marcas Que Marcam está de volta, revelando quem são as marcas mais lembradas do mercado. Dia 6 de outubro, na revista especial encartada no Diário de Natal, você vai saber quais são as empresas que estão na mente do consumidor nos 24 segmentos mais importantes do mercado. Não perca essa edição histórica.

Lançamento: 6 de Outubro

Patrocínio



Realização

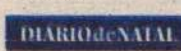

Quadrilha desvia R\$ 12 mi do Ipem

Fábio Cortez/DN/D.A Press

Ex-diretor é preso acusado de liderar esquemas fraudulentos no Instituto de Pesos e Medidas

Paulo de Sousa
jpaulosousa.rn@dabr.com.br

Investigações sobre um esquema milionário de desvio de dinheiro levaram à prisão do ex-diretor do Instituto de Pesos e Medidas do Rio Grande do Norte (Ipem/RN), o advogado Rychardson de Macedo Bernardo, do seu irmão, o empresário Rhandson Rosário de Macedo Bernardo, e outros ex-funcionários do órgão. Eles são acusados de liderar uma organização criminosa que promovia a contratação de funcionários fantasmas para o instituto; fraudes em licitações; recebimento de propina para deixar de fiscalizar ou multar empresas; o pagamento de diárias de forma indiscriminada; e a criação de empresas "laranjas" para a lavagem de dinheiro desviado dos recursos públicos.

A prisão de Rychardson Bernardo, que foi diretor do órgão entre fevereiro de 2007 e março de 2010, fez parte da "Operação Pecado Capital", encabeçada pela Promotoria de Defesa

do Patrimônio Público do Ministério Público Estadual. Ao todo, 21 promotores e mais de 100 policiais militares participaram da ação, que cumpriu 19 mandados de busca e apreensão, além de mandados de prisão contra Rychardson e Rhandson Bernardo, e o advogado Daniel Vale Bezerra, ex-funcionário do órgão.

A operação foi motivada após o MP ter acesso aos relatórios de auditoria feitos pelo Instituto Nacional de Metrologia, Normalização, e Qualidade Industrial (Inmetro) no Ipem/RN. Tais relatórios apontavam que no período entre fevereiro de 2007 (data da nomeação de Rychardson para direção do instituto) e todo o período de 2008, as prestações de contas feitas no órgão potiguar não foram aprovadas pelo Inmetro e que entre 2009 e 2010, nenhuma prestação foi feita.

Segundo o MP, as investigações conduzidas há cerca de um ano indicam que Rychardson Bernardo liderava um esquema fraudulento envolvendo amigos e familiares (inclusive os próprios pais) e que pode ter desviado quantias milionárias do Ipem/RN no período em que esteve à frente do órgão. A estimativa das investigações é de R\$ 12 milhões tenham sido desviados dos cofres públicos. Nos autos constam tanto escutas telefônicas comprovando o esquema criminoso, co-



R\$ 200 mil em espécie foram apreendidos no apartamento de Rychardson, diretor do Ipem entre 2007 e março de 2010

mo depoimento de pessoas e movimentações bancárias milionárias de alguns dos envolvidos.

No apartamento do ex-diretor do Ipem foram apreendidos mais de R\$ 200 mil em espécie, e outros R\$ 115 mil no supermercado "É Show". Na residência de Daniel Vale, os Promotores de Justiça apreenderam, ainda, uma arma de fogo, e em diversos locais onde foram cumpridos os mandados de busca e apreensão foram encontrados documentos relativos ao Ipem. Outros dois investigados que tiveram prisão temporária decretadas continuam foragidos, são eles: Aécio Aluizio Fer-

nandes de Faria e Adriano Flávio Cardoso Nogueira.

Após a coleta dos dados e realização de interrogatórios, o Ministério Público analisará as evidências de provas produzidas, de modo a oferecer ao Poder Judiciário a manifestação pertinente, especialmente para a responsabilização daqueles tidos por autores dos crimes investigados. Entre esses delitos estão os de formação de quadrilha, peculato, corrupção ativa e passiva, de lavagem de dinheiro com uso de empresas, bem como de fraude a licitações.

● Continua na página 7

SUSPEITA

Em 2009, ex-diretor declarou renda de R\$ 68 mil, enquanto o montante movimentado em suas contas bancárias superava a marca de R\$ 1 milhão

Esquemas criminosos assaltavam cofres do órgão

Segundo as investigações do MP divulgadas em petição judicial publicada no site da instituição, a organização criminosa liderada por Rychardson Bernardo tinha como principais envolvidos os funcionários do Ipem Aécio Aluizio (chefe do setor financeiro), Adriano Flávio (chefe do setor administrativo) e Daniel Vale (chefe do setor jurídico).

O primeiro era responsável por autorizar o pagamento para os funcionários fantasmas, das diárias sem justificativas e dos contratos fraudulentos, como o firmado com sua própria empresa, a FF Construções e Serviços Ltda. Adriano Flávio gerenciava as licitações irregulares realizadas pelo Ipem/RN. E Daniel Vale emitia pareceres jurídicos que davam aparência de legalidade ao esque-

ma desonesto praticado pela organização. Ainda entre os "cabeças" do esquema está Rhandson Bernardo, responsável por recolher o "arrego" junto aos "fantasmas" e receber a propina de empresas.

Fraudes e lavagem de dinheiro

Conforme investigação do MP, com esses parceiros, Rychardson Bernardo operava quatro esquemas criminosos diferentes: a contratação de funcionários que não trabalhavam, mas recebiam do

Ipem/RN e repassavam dinheiro para os líderes; o pagamento de diárias sem comprovação da necessidade desses recursos, inclusive para os diretores do instituto; fraudes em licitações para desviar verba pública; o recebimento de propina de empresas fiscalizadas pelo órgão para que não fossem feitas as vistorias ou que não fosse cobradas multas; e a criação de empresas com o intuito de lavar o dinheiro ganho com as fraudes. Nessas empresas eram incluídos como sócios os pais de Rychardson e Rhandson, os empresários José Bernardo e Maria das Graças de Macedo Bernardo e um amigo do ex-diretor do Ipem/RN, o empresário Jeferson Witame Gomes, dono de um restaurante em um dos maiores shoppings de Natal.

Diretor inchou folha com funcionários fantasmas, que repassavam salários

As investigações feitas pelo MP apontam que o Ipem possui apenas 24 servidores efetivos e que o restante dos cargos são comissionados ou terceirizados. Os dados da petição mostram que à época da nomeação de Rychardson Bernardo (2007), a folha de pagamento do órgão tinha apenas 28 funcionários. Na gestão do ex-diretor, no ano de 2010, a autarquia chegou a ter 63 funcionários em sua folha.

Esses novos servidores eram oriundos de contratos terceirizados, como o da FF Construções e Serviços (cujo dono era o chefe do setor financeiro do órgão, Aécio Aluizio), somente gerenciados pelo diretor geral. Dessa forma, o diretor à época teria então contratado amigos, namoradas e apadri-

nhados de políticos para servirem de "fantasmas".

Entre esses apadrinhados contratados, citados na petição judicial do MP, está Laila Cristiane Nagib, que afirma ter sido indicada pelo deputado estadual Gilson Moura (PV) para trabalhar no Ipem/RN e aponta ainda Gilberto Fernandes de Moura e Francisnilton Moura, primos do deputado, como funcionários "fantasmas". Esses servidores, além de não trabalharem efetivamente, recebiam uma remuneração em suas contas de R\$ 1.400 e entregavam boa parte a Rhandson Bernardo (R\$ 1.100). A reportagem do Diário de Natal procurou por diversas vezes o deputado Gilson Moura, mas ele não atendeu as ligações.



Eduardo Maia/DN/D.A Press

Mais de 100 policiais participaram da Operação Pecado Capital, que cumpriu 19 mandados de busca e apreensão

Propinas e fraudes em licitações faziam parte da rotina

● continuação da página 06

Segundo o MP, o esquema que rendia maiores lucros era o de recebimento de propina por parte de empresas, principalmente de postos de combustíveis, para que o Ipem/RN não realizasse fiscalizações. Os documentos apontam que as fiscalizações somente eram autorizadas por Rychardson Bernardo e as multas seriam cobradas apenas após o proprietário do estabelecimento conversar com o diretor geral do órgão.

Outro esquema fraudulento apontado pelas investigações era o de contrato de licitações. Os documentos apontam, por exemplo, o caso em que a empresa FF Construções e Serviço, de propriedade de Aécio Aluizio (diretor financeiro) foi aprovada por Adriano Flávio como vencedora de uma concorrência que visava a contratação de funcionários terceirizados. Outro contrato foi o de abastecimento em um posto de combustível cujo dono era o pai de um servidor "fantasma".

Diárias sem controle

As auditorias feitas pelo Inmetro no Ipem/RN, e que motivaram as investigações, apontam que não havia o mínimo controle das viagens feitas por funcionários e do pagamento de diárias feitas a esses com recursos do órgão. Além disso, muitos terceirizados também recebiam as diárias, quando essas deveriam ser pagas pela empresa contratada. Os beneficiados seriam os servidores "fantasmas" e também dos líderes do esquema.

Conforme documento do MP, ordens bancárias eram expedidas constantemente para o pagamento de diárias a Rychardson Bernardo, Aécio Aluizio, Daniel Vale e Adriano Flávio, diretores do instituto, sem que fossem justificadas a necessidades dessas viagens. As auditorias apontam que entre 2007 e 2008, os chefes do esquema chegaram a receber R\$ 33.275 dessa forma. Todos os pagamentos eram autorizados pelo diretor geral e pelo diretor financeiro do órgão.

QUEM É QUEM

RYCHARDSON DE MACEDO BERNARDO
Ex-Diretor do Ipem/RN - Líder

RHANDSON DE MACEDO BERNARDO
Empresário - Recebia dinheiro dos "fantasmas" e propinas das empresas

AÉCIO ALUÍZIO FERNANDES DE FARIA (Foragido)
Ex-Diretor Financeiro do Ipem/RN - Autorizava pagamento de fantasmas, diárias indevidas e contratos fraudulentos

ADRIANO FLÁVIO CARDOSO NOGUEIRA
Ex-Diretor Administrativo do Ipem/RN - Gerenciava licitações fraudulentas

DANIEL VALE BEZERRA
Ex-Diretor Jurídico do Ipem/RN - Emitia pareceres jurídicos de forma a maquiagem as irregularidades do grupo

JOSÉ BERNARDO e MARIA DAS GRAÇAS DE MACEDO BERNARDO
Pais de Rychardson e Rhandson - "Laranjas" na lavagem de dinheiro

Empresas foram criadas para lavar dinheiro

Conforme as investigações apuradas pelo Ministério Público, havia uma disparidade entre os rendimentos declarados de Rychardson Bernardo à Receita Federal, no tempo em que ele era diretor, e as suas movimentações bancárias. Dados obtidos com a quebra do sigilo bancário do acusado apontam que em 2009, a renda declarada do então diretor do Ipem/RN girava em torno de R\$ 68 mil, enquanto que o montante movimentado em suas contas bancárias superavam a marca de R\$ 1 milhão, o que chamou a atenção dos promotores da Defesa do Patrimônio Público.

Segundo o MP, para "lavar" tanta quantia de dinheiro, Rychardson criou quatro empresas juntamente com o irmão, Rhandson, com seu pai, José Bernardo, com sua mãe Maria da Graça, e com o amigo Jeferson Witame. Os estabelecimentos envolvidos são a R&A Comércio de Veículos (Platinum

do, nem possui conta bancária e ainda assim é apontado como sócio da empresa.

Os documentos apontam também que o "Supermercado É Show", cujos donos são os mesmos da Platinum Automóveis, possui capital de R\$ 30 mil, mas foram movimentados em 2010 na sua conta R\$ 15.695.647 milhões. O supermercado era conhecido pela população natalense por praticar preços muito abaixo do mercado.

Já a "Casa do Pão de Queijo" também possui capital de R\$ 30 mil, porém foram movimentados em sua conta, no ano de 2010, R\$ 720.111 mil. Essa empresa tem como proprietários Rychardson, Rhandson e a mãe deles, Maria das Graças Bernardo. Ela também é sócia do Piazzale Mall. Contudo, segundo o MP, ela não possuía rendimentos que justificassem a entrada dela na sociedade com Jeferson Witame (amigo de Rychardson), ob-

tendo 50% da cota da empresa. Interceptações telefônicas apontam que o verdadeiro sócio era Rychardson, usando o nome da mãe.

Justiça designou interventores

Intervenção

Quadro interventores foram designados pelo Tribunal de Justiça do RN para assumirem, temporariamente, a administração dos estabelecimentos comerciais de Rychardson de Macedo. Flávio Holanda Pinto ficará responsável pela loja Platinum Automóveis; Ludmila Mirza assumirá a gestão do Piazzale Mall, localizado no terceiro piso do Midway Mall. O supermercado É Show, no bairro de Igapó, na Zona Norte, ficará sob a responsabilidade de José Maria de Castro Neto e a Casa do Pão de Queijo, do supermercado Carrefour da Zona Sul será administrada por Tércio Bento da Silva. Os nomes foram sugeridos pelo Ministério Público Estadual e o juiz da 7ª Vara Criminal, José Armando Ponte Dias Júnior acatou o pedido.

EM SÃO RAFAEL

Estudante de medicina é flagrado dando plantão

Pelo menos três estudantes são flagrados anualmente praticando medicina ilegalmente no Rio Grande do Norte. O dado é do Conselho Regional de Medicina (Cremern), que no último sábado, esteve no município de São Rafael, para verificar denúncia da existência de um universitário de medi-

na atuando como plantonista no Hospital e Maternidade Dr. Antônio Ferreira Sobrinho. A averiguação foi feita mediante um pedido do Ministério Público Estadual e inicialmente seria para observar as instalações físicas.

De acordo com o chefe de fiscalização, Francisco Braga, o Cremern

tem dificuldade de flagrar os estudantes na prática da medicina. "Eles trabalham no plantão da sexta-feira e nos finais de semana. Esse horário a gente não está trabalhando", declarou o fiscal dizendo ainda que o trabalho normalmente é feito com autorização das prefeituras. No caso de São Rafael, o uni-

versitário do décimo período de medicina da Universidade Federal do Rio Grande do Norte (UFRN) foi identificado, porém o mesmo evadiu-se do hospital, deixando os peritentes e a documentação.

O Cremern enviou um comunicado para UFRN e para a comarca do MP em São Rafael. O Cremern

também abrirá sindicância contra o diretor-técnico do hospital e fará representação ao Ministério Público contra o secretário municipal de saúde, Wlamilson Braz, e o prefeito de São Rafael, José de Arimatéia Braz. A UFRN só irá se pronunciar sobre o caso após receber o material do Cremern. (Maiara Felipe)

RN fica abaixo da média no Enem

Carlos Santos/DN/D.A Press

Apesar da presença maciça de escolas públicas, particulares dominam ranking de desempenho

Francisco Francerle e Sérgio Henrique Santos

O desempenho do Rio Grande do Norte ficou abaixo da média nacional do Exame Nacional do Ensino Médio (Enem) de 2010, conforme o divulgou ontem o Ministério da Educação. A média potiguar foi de 528 pontos, enquanto a média nacional chegou a 537 pontos. A 40 dias do novo exame, o ranking das escolas do último Enem premiou com o 1º lugar o Centro de Educação Integrado (CEI) da Romualdo Galvão (683 pontos), seguido pelo Instituto Federal de Educação Tecnológica de Mossoró (679) e o Colégio Ciências Aplicadas (670).

No estado, 3.936 escolas haviam participado do Enem 2010, das quais 3.322 unidades eram públicas. Mas apesar da grande maioria, a supremacia das particulares em termos de resultados foi evidente. No ranking local, das 20 primeiras colocações, 17 são de escolas particulares e três são Institutos Federais (IFRNs), reconhecidos como escolas de excelência.

No país, a escola com melhor desempenho foi a São Bento, do Rio de Janeiro. Segundo o ranking, três estados da região Sudeste e dois da região Sul tiveram desempenho acima da média: Rio (573), São Paulo (561), Rio Grande do Sul (560), Minas (558) e Santa Catarina (556).



Dados do MEC apontam para melhoria das notas médias no exame do ensino médio

Por outro lado, os estados com as piores médias foram Piauí (518), Maranhão (513) e Tocantins (512).

A média nacional dos participantes do Enem subiu 1,91% nas provas objetivas, em comparação a 2009. As médias foram calculadas pelo MEC considerando o desempenho de todos os alunos concluintes do ensino médio regular - informação que apenas o MEC possui. O crescimento médio foi de dez pontos, saindo de 501,58 no Enem 2009 para 511,21 na edição 2010 - não há uma nota máxima, os pontos dependem do desempenho dos alunos em cada ano. A expectativa do Instituto Nacional de Estudos e Pesquisas Educacionais (Inep), responsável pelo exame, é que seja atingida a média de 600 pontos em 15 anos. No entanto, mantido o padrão de resultados obtidos nas duas últimas edições, será possível antecipar essa meta em dez anos.

Críticas

Depois de algumas críticas referentes a listas anteriores, que não consideravam o número de alunos participantes de uma escola, o ranking que o Inep divulgou ontem leva em conta este critério. A mudança pretende reduzir distorções dos resultados no caso de instituições com pequena participação dos alunos. Como, em muitos casos, os estabelecimentos de ensino utilizam o bom desempenho no Enem para fins publicitários, o Inep procurou evitar que colégios em que apenas os melhores alunos fazem a prova possam ficar na lista dos mais bem colocados. Desta maneira, a classificação foi dividida em quatro grupos: com mais de 75% de participação de estudantes (grupo 1), entre 50% e 75% (grupo 2), entre 25% e 50% (grupo 3) e até 25% (grupo 4).

Primeiros lugares avaliam resultado

Entrevistados pela reportagem do Diário de Natal, os diretores das escolas do Rio Grande do Norte que obtiveram melhor desempenho no ranking do Enem 2010 avaliam a importância do exame para a melhoria da qualidade do ensino no país e apontam o segredo de como suas escolas conseguiram a excelente classificação.

De acordo com Maria Lúcia Azevedo, diretora-geral do CEI Romualdo Galvão, 1º lugar no estado com pontuação 689,29, o segredo é "educar para o pensar". Funcionando há 38 anos e há 12 oferecendo o Ensino Médio, a diretora disse que a partir dessa proposta pedagógica os resultados vêm naturalmente, inclusive na redação, um dos pontos fortes do Enem. "Em seis anos, tivemos cinco primeiros lugares e recebemos mais uma vez a maior nota do Enem no RN com muita alegria. 90% dos nossos concluintes fizeram as provas e é isso que queremos, que nossos alunos sejam avaliados", declarou Lúcia Azevedo.

Já o diretor geral do campus do IFRN, em Mossoró, Clóvis Costa de Araújo, que obteve o segundo lu-

gar com pontuação 679,74, disse que seus alunos são bem preparados para nível técnico, não direcionam o ensino como fazem, por exemplo, os cursinhos, mas investem na formação educacional técnica e cidadã. Com 103 participantes, o diretor acredita que o desempenho seria ainda melhor se a participação dos concluintes do Ensino Médio fosse maior. Para ele, o segredo do sucesso da escola é a responsabilidade do aluno e uma gestão participativa. "A orientação é de uma gestão participativa envolvendo a comunidade, uma formação técnica com foco na cidadania. E da mesma forma acontece nas instâncias maiores. Nos últimos anos, com os investimentos do MEC, nosso orçamento melhorou muito e conseguimos oferecer um ensino de ainda mais qualidade. Investimos em compra de material, aquisição de livros, equipamentos".

Já o diretor-geral do Colégio Ciências Aplicadas, Alexandre Pinto, 3º lugar no ranking local com pontuação 670,33, avalia o desempenho de sua escola de forma separada. "Fomos primeiros colocados em matemá-



O Enem conquistou um

nível que já pode ser avaliado pela UFRN para adotá-lo. Por enquanto os estudantes ainda têm o Enem como um teste"

Alexandre Pinto - professor

ca e em ciências naturais, e ficamos em 2º apenas na área humanística e em redação. De uma maneira geral, considero os resultados das escolas de Natal muito bons comparados aos dados nacionais. Nossas escolas são muito boas, a educação do Estado está melhorando".

Mas ele ressalta que o resultado do Enem vai ser ainda mais significativo quando passar a ser a forma de ingresso oficial na UFRN, que ainda não utiliza o Enem como critério de seleção. "Acredito que o Enem conquistou um nível que já pode ser avaliado pela UFRN para adotá-lo. Por enquanto, os estudantes do Rio Grande do Norte ainda têm o Enem como um teste, mas se a UFRN adotar o exame, vamos atingir padrões ainda melhores nos próximos anos", avaliou.

RANKING ENEM 2010

1º LUGAR | CEI ROMUALDO GALVÃO | Pontuação 689,29

2º LUGAR | IFRN - CAMPUS MOSSORÓ | Pontuação 679,74

3º LUGAR | COLÉGIO CIÊNCIAS APLICADAS | Pontuação 670,33

4º LUGAR | IFRN - CAMPUS NATAL-CENTRAL (Natal) | Pontuação 669,44

5º LUGAR | COLÉGIO SALESIANO SÃO JOSÉ (Natal) | Pontuação 669,03

6º LUGAR | CEI MIRASSOL (Natal) | Pontuação 667,48

7º LUGAR | IFRN - CAMPUS CURRAIS NOVOS (Currais Novos) | Pontuação 660,30

8º LUGAR | COLÉGIO MARISTA DE NATAL (Natal) | Pontuação 654,27

9º LUGAR | IFRN - CAMPUS NATAL-ZONA NORTE (Natal) | Pontuação 651,54

10º LUGAR | COMPLEXO EDUCACIONAL HENRIQUE CASTRICIANO (Natal) | Pontuação 645,56

11º LUGAR | COLÉGIO NOSSA SENHORA DAS NEVES (Natal) | Pontuação 645,14

12º LUGAR | OVERDOSE COLÉGIO E CURSO (Natal) | Pontuação 639,37

13º LUGAR | COLÉGIO E CURSO VITÓRIA DO SABER (Itaú) | Pontuação 638,67

14º LUGAR | COLÉGIO DIOCESANO SERIDOENSE (Caicó) | Pontuação 635,74

15º LUGAR | COLÉGIO MATER CHRISTI (Mossoró) | Pontuação 645,56

16º LUGAR | CONVESTI COLÉGIO E CURSO (Mossoró) | Pontuação 630,20

17º LUGAR | IMPACTO COLÉGIO E CURSO (Natal) | Pontuação 628,05

18º LUGAR | EMPREENDIMENTO DE EDUCAÇÃO PADRÃO (Mossoró) | Pontuação 627,47

19º LUGAR | COMPLEXO EDUCACIONAL CONTEMPORÂNEO (Natal) | Pontuação 626,90

20º LUGAR | FACEX | Pontuação 626,29

Fonte: INEP/MEC

DESEMPENHO DO RN

3.936 escolas participaram do Enem 2010. Destas, 3.322 eram públicas e 614 particulares

Pontuação do RN | 528 pontos - menor do que a pontuação do Brasil | 537 mas ainda dentro da média | entre 520,01 e 554,06

BOLSA FAMÍLIA

FREQÜÊNCIA ESCOLAR DO RN É DESTAQUE

O Rio Grande do Norte tem o melhor índice de frequência escolar dos estudantes cadastrados no Programa Bolsa Família. No total 92,7% dos beneficiários estão em sala de aula. A informação foi divulgada, ontem, pelo Ministério do Desenvolvimento Social (MDS) e mostra que o estado saiu na frente de outros que possuem melhor estrutura econômica, como Rio Grande do Sul, o segundo colocado com 91,4%, e São Paulo, que ocupa a terceira posição com 90,8%.

Para o secretário estadual de Trabalho, Habitação e Assistência Social (Sethas), Luiz Eduardo Carneiro, isso revela um comprometimento de todas as instituições envolvidas com o Programa. Atualmente o RN possui cerca de 345 mil famílias cadastradas e o investimento feito por mês para o Programa é de R\$ 39 milhões.

De acordo com informações do MDS, o índice de monitoramento em junho e julho foi de 87% em todo o país, o que significa que, dos 16,5 milhões de alunos entre 6 e 17 anos cujas famílias recebem o benefício, 14,3 milhões tiveram registrada a presença nas aulas. Esse foi o melhor da série histórica para os meses de junho e julho. No caso do Rio Grande do Norte, não é a primeira vez que o estado se destaca no monitoramento do Bolsa Família. "Nos últimos quatro meses demos um salto. Esse levantamento é feito a cada dois meses e no último registro tínhamos 78% da frequência. Já era um índice bom e ficamos mais felizes ainda com os 92%", afirmou Luiz Eduardo.

O secretário explicou que a Sethas possui um grupo que coordena esse monitoramento. "É um trabalho feito junto às prefeituras, com ajuda da internet para nos comunicarmos com as escolas e com as demais instituições públicas e privadas que participam do Bolsa. Além disso há uma parceria com as secretarias estaduais de Educação e Saúde e com os Centros Regionais de Assistência Social (Cras). Também realizamos conferências na área de assistência social para chamar atenção e dar orientações sobre esse monitoramento", explicou.

Para Luiz Eduardo Carneiro, os índices registrados pelo MDS são motivo de comemoração para o RN, tendo em vista que o estado possui uma estrutura econômica inferior a outros estados. Ele destacou ainda a parceria com as instituições bancárias que fazem os pagamentos dos beneficiários. "Não temos o controle do dinheiro que é pago aos cadastrados e contamos com essa parceria dos bancos", afirmou. (Jussara Correia)



COMISSÃO DE LICITAÇÃO DO SENAC
SERVIÇO NACIONAL DE APRENDIZAGEM COMERCIAL
ADMINISTRAÇÃO REGIONAL DO RN

AVISO DE LICITAÇÃO - CONCORRÊNCIA

O Serviço Nacional de Aprendizagem Comercial - SENAC - DR/RN, através do Presidente da CPL, torna público a realização do seguinte certame:

CONCORRENCIA Nº 007/2011

OBJETO: Aquisição de Materiais de Manutenção (Material Elétrico, de Pintura, Hidrossanitários e Diversos) através do Sistema Registro de Preços

ABERTURA: Dia 29 de setembro de 2011, às 10:00 horas.

OBTENÇÃO DO EDITAL: Rua São Tomé, 444 - Cidade Alta - Natal/RN, Sala 409, telefone (84) 4005-1020, através de pen-drive, CD, pelo e-mail: cpl@m.senac.br ou se cadastrando em nosso site: <http://www.m.senac.br/licitacoes>

Natal, 13 de setembro de 2011.
AGUSTINHO MIOTTO
Presidente CPL

cosern Companhia Energética do Rio Grande do Norte

AVISO DE INTERRUÇÃO NO FORNECIMENTO DE ENERGIA ELÉTRICA

DIA: 20.09.2011 (TERÇA FEIRA), das 06h30min às 11h00min.

MUNICÍPIO: GOIANINHA

BAIRRO: CENTRO

LOCALIDADES: RUA CLEMENTINO CAMARA E ADJACÊNCIAS.

DIA: 20.09.2011 (TERÇA FEIRA), das 08h00min às 12h00min.

MUNICÍPIO: CEARA-MIRIM

LOCALIDADES: POVOADO PEDREGULHO E ADJACÊNCIAS

DIA: 20.09.2011 (TERÇA FEIRA), das 08h00min às 13h00min.

MUNICÍPIO: SÃO JOSÉ DO SERIDÓ

LOCALIDADES: SÍTIO BOM DESCANSO E ADJACÊNCIAS

DIA: 20.09.2011 (TERÇA FEIRA), das 08h30min às 12h30min.

MUNICÍPIO: PEDRO VELHO

LOCALIDADES: SÍTIO CAMPESTRE, CAPIM GROSSO E ADJACÊNCIAS.

DIA: 20.09.2011 (TERÇA FEIRA) das 13:00 às 18:00 horas

MUNICÍPIO: SÃO JOSÉ DO SABUGI

LOCALIDADES: SÍTIO RIACHO DO MELADO E ADJACÊNCIAS

NOTA: A Companhia Energética do Rio Grande do Norte - COSERN procederá à interrupção no fornecimento de energia elétrica para realizar trabalhos de ampliação, melhoramento e de manutenção na sua rede. Caso o serviço seja concluído antes do horário previsto, a rede será energizada sem qualquer outro aviso.

INSTITUTO NACIONAL DO SEGURO SOCIAL

Ministério da Previdência Social



AVISO DE PROCURA DE IMÓVEL Nº 03/2011

O INSTITUTO NACIONAL DO SEGURO SOCIAL - INSS, em Natal/RN, torna público que necessita locar pelo prazo mínimo (doze) meses, prorrogável automaticamente até o limite de 60 (sessenta) meses, de acordo com a Legislação vigente, um imóvel com área construída no mínimo de 1.100,00 m² (um mil e cem metros quadrados), preferencialmente com instalações: de pontos de lógica, elétricas compatíveis com a ocupação, ar condicionado, rede para instalação de telefone, garagem e/ou estacionamento, na cidade de PARNAMIRIM/RN, para reinstalação de uma Agência da Previdência Social o que dispõe o Inciso X, do artigo 24, da Lei 8.666/93, de 21/06/93 e alterações posteriores.

As propostas deverão conter, além do seu prazo de validade de no mínimo 45 (quarenta e cinco) dias, os seguintes dados: descrição minuciosa do imóvel, localização, área física, instalações existentes, valor locatício mensal, em moeda corrente, assim como se fazer acompanhar do croqui com planta baixa do imóvel, fotos internas e externas do imóvel, além de apresentar cópia da documentação dominial, ou seja, habite-se, escritura pública e certificado do RGI (Registro Geral de Imóvel) livre de quaisquer ônus, licença do corpo de bombeiros e demais licenças exigidas pelos órgãos públicos, equipamentos de prevenção contra incêndio, compatível com a área do imóvel e de acordo com a ABNT, como também, ser provido das soluções de acessibilidade, conforme a NBR 9050.

O aluguel avençado poderá ser reajustado anualmente, tendo por base a variação IGP-M/FGV.

A locação reger-se-á pela Lei nº 8.245, de 18/10/91, Lei nº 8.666/93 de 21/06/93 e alterações posteriores, assim sendo, o INSS somente se responsabilizará pelos pagamentos dos encargos constantes do artigo 23, da Lei 8.245/91, isto é, taxas remuneratórias de serviços de água, esgoto e energia elétrica, bem como as despesas ordinárias de condomínio, caso existam.

As propostas deverão ser entregues até às 18:00 horas, do dia 30/09/2011, no Edifício - Sede da Gerência Executiva do INSS em Natal/RN - Seção de Logística, situado na Rua Apodi nº 2150, 9º andar, Tirol - CEP: 59020-130, onde os proponentes poderão tomar conhecimento do modelo de contrato a ser lavrado. O INSS reserva-se o direito de optar pelo imóvel que melhor atender às suas necessidades.

O proponente escolhido deverá apresentar o título de propriedade do imóvel proposto, devidamente transcrito no Registro de Imóveis, assim como os demais elementos necessários à aprovação de sua proposta e formalização do contrato de locação, como: CPF/MF, Cédula de Identidade, e em caso de empresa, CNPJ, contrato social, etc, bem como, declaração que não existem débitos com relação ao imóvel (água/esgoto, luz e taxas condominiais). Será exigido que o interessado se encontre em situação regular perante o SICAF antes da assinatura do contrato. As propostas que não atenderem às exigências deste Aviso, não serão consideradas pelo Instituto.

A COMISSÃO

Lanchas potiguaras auxiliam ribeirinhos

Base Naval participa de projeto de construção de embarcações para transportar estudantes no Norte do país

Francisco Francerle

A Base Naval Almirante Ary Parreiras, em Natal, está participando da construção de 600 lanchas escolares encomendadas à Marinha do Brasil pelo Fundo Nacional de Desenvolvimento da Educação (FNDE/MEC), para transportar crianças ribeirinhas de diversos estados do País. As Lanchas Escolares, fabricadas em alumínio, com 7 metros de comprimento e capacidade para transporte de até 20 alunos, serão construídas nas Bases Navais de Val-de-Cães em Belém (300), Natal (200) e Aratu, na Bahia (100). Elas serão utilizadas no Programa Federal "Caminho da Escola", que tem por finalidade viabilizar o transporte escolar nas localidades não atendidas por meio rodoviário, principalmente nas comunidades que margeiam os rios da região amazônica. O investimento é estimado em R\$ 15 milhões e a unidade custa em torno de R\$ 150 mil a R\$ 180 mil.

Segundo o comandante da Base Naval de Natal, Flávio Macedo Brasil, dos estaleiros de Natal já seguiram 100 unidades, ainda restando outras 100 que devem ser entregues até meados do próximo ano. A Base trabalha com uma linha de produção para a entrega de doze embarcações por mês. Atualmente, 48 embarcações estão em fase de acabamento e doze estão na base de produção para serem testadas. Ele explica que o projeto leva em consideração a idade e as ne-



Fábio Cortez/DN/D.A Press

Base já entregou metade das 200 lanchas escolares encomendadas pelo MEC

cessidades dos estudantes durante o trajeto casa-escola-casa e inclui itens de segurança, como coletes salva-vidas, extintor de incêndio, sirene, luzes de navegação e rádio.

Somente na Região Norte do país existem aproximadamente 180 mil crianças que precisam de transporte fluvial para chegar às salas de aula. Muitas delas vivem nas regiões ribeirinhas e vão para a escola em barcos a remo, feitos artesanalmente, sem nenhum tipo de segurança. "O projeto é simplesmente a realização de um sonho. E eu me sinto orgulhoso de poder participar desta obra. As crianças agora, terão um meio confortável e seguro de transporte escolar. Elas chegarão à escola de forma digna. Isso é cidadania. É uma pena que não poderemos ver esses barcos transportando crianças aqui no Rio Grande do Norte, talvez porque nossas condições geográficas não exijam isso. Esperamos que esse projeto tenha continuidade, pois a necessidade do país é de 10 mil embarcações", concluiu.

Pioneirismo

Segundo o comandante Flávio Brasil, a Base Naval está sendo pioneira na construção de embarca-

ções em Natal, um projeto que trouxe para o estado o domínio da tecnologia de construção naval em alumínio. Isso revela benefícios para a economia do estado, pois boa parte do material foi adquirida no comércio local e foi realizado todo um trabalho de preparação de mão-de-obra com cursos de aprendizado para o pessoal da base que recebeu todo know how. Além disso, o projeto tem proporcionado a geração de cerca de 50 empregos diretos e 150 indiretos, tendo sido contratados engenheiros navais, mecânicos e técnicos em solda e cortes que estão trabalhando na construção das lanchas.

Uma vez construídas, as embarcações são encaminhadas para o FNDE, que faz a distribuição a título de doação às prefeituras. Segundo Brasil, a lancha já sai de Natal toda documentada pela Capitania dos Portos e legalizada para começar a operar onde chegar, bastando a prefeitura local fazer a transferência. Uma novidade do projeto é a utilização de garrafas Pet entre o casco da embarcação e o assoalho que garantem mais leveza à embarcação. Cada embarcação possui 1 mil garrafas pet. Só em Natal serão utilizadas 200 mil garrafas.

A RÁDIO QUE TEM SOM DE ALEGRIA.

Clube 97.9 fm

Tá na Clube, tá bom demais.

Zezé Motta com direito a bis

Na capital potiguar, além da "cantriz", sobe ao palco do TAM a potiguar Sílvia Sol com samba, bossa e jazz



Adauto Cruz/CB/D.A. Press

Projeto Seis e Meia retoma atividades promovendo shows da cantora e atriz hoje e amanhã, em Natal e Mossoró

O prestigiado projeto Seis e Meia abre hoje a temporada 2011 em grande estilo, trazendo ao palco do Teatro Alberto Maranhão (TAM) a cantora Zezé Motta será a atração nacional nas duas ocasiões, hoje, às 18h30. Abrindo a noite, a cantora Sílvia Sol, fará as honras da casa e apresentará ao

público o show *Do Samba Novo a Bossa Jazz*, trabalho que, segundo ela, "fecha um ciclo" de canções não autorais interpretadas pela cantora. O repertório apresenta músicas conhecidas do público como bossa e samba, com uma pegada na essência do jazz.

No mesmo horário, amanhã, é a vez da "cantriz" se apresentar no Kiko's Eventos. Em Natal e Mossoró, Zezé Motta vai trabalhar seu mais recente CD, gravado este ano e intitulado *Negra Melodia*. O show local fica por conta do Grupo Vina, que abrirá a festa. Como o projeto ficou

parado durante o primeiro semestre do ano, a expectativa é de que os shows sigam até o mês de dezembro.

A carreira de cantora da atriz Maria José Motta, que nasceu em Campos dos Goytacazes em 1944 e mudou-se dois anos depois para o Rio de Janeiro, é posterior à sua estreia nos palcos. Em 1971 ela começou a se apresentar como crooner das casas noturnas Balacobaco e Telecoteco em São Paulo. Em 1975, gravou, com Gerson Conrad, o LP *Gerson Conrad e Zezé Motta*. De 1975 a 1979, lançou três LPs. Nos anos 1980,

lançou mais três discos. O mais recente foi gravado este ano e se chama *Negra Melodia*.

Na carreira de cantora, consta na biografia do Dicionário Cravo Álbum da Música, sucessos da "cantriz" os seguintes destaques: *Dores de amores* e *Magrelinha*, canções de Luiz Melodia, *Trocando em miúdos* (Chico Buarque e Francis Hime), *Prazer Zezé* (Rita Lee e Roberto de Carvalho), *Crioula* (Moraes Moreira) e *Senhora Liberdade* (Wilson Moreira e Nei Lopes). Os ingressos podem ser comprados na bilheteria do TAM por R\$ 20 e R\$ 10 (meia).

AEROPORTO E ARENA DAS DUNAS

Novos nomes viram sugestões de batismo

Sérgio Vilar
Sergiovilar.rn@dabr.com.br

Após a especulação dos nomes de Clara e Felipe Camarão, Juvenal Lamartine e Câmara Cascudo para nominar o aeroporto de São Gonçalo do Amarante, a Academia Norte-riograndense de Letras se decidiu por um novo nome: o do ex-ministro Aluísio Alves. Os acadêmicos levaram em consideração a sugestão do próprio município de São Gonçalo do Ama-

rente, segundo afirma o presidente da ANL, Diógenes da Cunha Lima. Na opinião do prefeito da cidade, Jaime Calado, o nome do aeroporto levaria o nome de Aeroporto Internacional Presidente Lula.

"Soubemos que a Câmara Municipal de São Gonçalo atribuiu o nome do aeroporto a Aluísio Alves. A constituição discorre que assunto municipal cabe à prefeitura. Então pedimos licença à manutenção do nome de Aluísio". No tocante à

Estádio Arena das Dunas, a decisão da ANL foi a de manter o próprio nome da Arena. "Já remete à característica da cidade que são as dunas". Diógenes da Cunha Lima disse ainda que já encaminhou expediente à governadora Rosalba Ciarlini com a sugestão dos nomes. "Mas sabemos que a decisão é Federal", lembra.

Jaime Calado explicou que a decisão do nome de Aluísio Alves partiu da gestão passada. "Foi o que eu soube". Segundo

o prefeito, quando o então presidente Lula esteve em Natal, ele falou pessoalmente que desejaria homenagear o presidente com o nome do aeroporto. "A resposta dele foi que isso é coisa pra quando ele morrer, mas há lei do município autorizando a homenagem em vida, e esse é o meu desejo, mas Aluísio Alves e Cascudo são nomes que o Rio Grande do Norte empresta com orgulho a qualquer obra do país", comenta o prefeito Jaime Calado.

POR AMOR A NATAL

BIOGRAFIA TEM LANÇAMENTO NESTA TERÇA

Natal se desfez das praias esquecidas de outrora, do lirismo, dos muros baixos, das serenatas de pescador. As ruas largas projetadas por Polidrelli no "Plano Palumbo" são tomadas de carros e caos. O Morro do Careca assiste amarrado em sua condição a ameaça imobiliária nos arredores. No lado Norte, as dunas de Jenipabu viraram mero banco de areia. Natal, de qualquer ângulo, sente os efeitos de um progresso pouco sustentável. E assiste do alto de espigões sustentados pela ausência urbanística. Cascudo sentenciou que Natal não consagra nem desconsagra ninguém. Ainda assim há quem enxerge a beleza da cidade e mantenha o amor incondicional por Natal. O poeta Diógenes da Cunha Lima lança, às 18h de hoje, *Natal: uma nova Biografia*, na Livraria Siciliano do Midway.

"Foram 30 anos de pesquisa para eu deixar o livro do jeito que eu queria. Cascudo havia me dado a biografia dele de Natal para eu atualizar. Mas não há como: Cascudo é irretocável. Então, busquei coisas diferentes: detalhes, particularidades como as xananas, a floresta urbana, Natal no Louvre, etc", conta o autor. Diógenes também buscou outras incvações: "Os melhores fotógrafos de Natal são meus amigos. Mas optei pelo engenheiro Hênio Bezerra, com foto belíssimas. Ele passou um dia inteiro para captar a imagem de uma estrela cadente". São 252 páginas divididas em capítulos descritivos de fatos, reminiscências, registros e opiniões. Começa pela Natal Atemporal, segue a Pré-Natal da convivência entre índios e europeus até a Natividade da Cidade. E termina o livro com o Alfabeto de Natal. (SV)

XAXADO

GRUPO DO RN É CAMPEÃO EM FESTIVAL

O Grupo de Dança Xaxado da Fundação Parnamirim de Cultura foi o campeão do 1º Festival de Danças de Flores, município de Pernambuco. O evento foi realizado no último sábado, 10, e contou com a participação de 16 grupos de danças de diversas cidades de Pernambuco, Paraíba e Rio Grande do Norte. O 1º lugar foi conquistado pelo grupo de Parnamirim. O 2º, com Companhia Artística Pajeú de Dança de Afogados da Ingazeira (PE) e o 3º, Grupo Cultural Abolição do município de Princesa Isabel (PB).

social



FLÁVIA FREIRE
e-mail: flaviafreire.rn@dabr.com.br

DEU NO twitter

@flafreire

@_Filosofei: "Desculpar, eu desculpo. Esquecer é outra coisa"

SUPER INICIATIVA

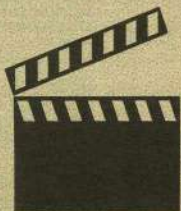

A sociedade potiguar terá mais um espaço de informação sobre os principais sinais e sintomas do câncer infanto-juvenil. Isso porque a Casa Durval Paiva e a TV Assembléia firmaram parceria para a veiculação de entrevistas que vão tratar sobre o diagnóstico precoce e o trabalho da equipe multidisciplinar junto ao

tratamento oncológico. Ponto!

FALANDO NISSO...

O espaço Recanto Cultural da CACC, que visa a promoção da arte regional, traz este mês a exposição de quadros do artista plástico Paulo Sérgio de Oliveira Silva. As obras estão à disposição do público para apreciação e aquisição de segunda a sexta-feira, das 8h às 18h, na Casa. É só fazer aquela visitinha, pois vale a pena... A gente se renova!

HOMENAGEM

O Rotary Club Natal Alecrim foi merecidamente homenageado, no final da tarde de ontem, pelos seus 50 anos de fundação em sessão solene na Câmara Municipal do Natal.

>>>

A homenagem aconteceu a partir de uma proposição do presidente da Câmara Municipal de Natal, vereador Edivan Martins, que aproveitou a ocasião para entregar o título de cidadão natalense ao presidente do distrito, Heriberto de Andrade.



EM TEMPO!

Felicidades à linda Marcela Miranda, filhota de Marcelo Guedes e Anna Thereza Miranda, que no domingo trocou de idade e ganhou muitos mimos!

BUSINESS WOMAN

Assumindo de vez seu lado empresária e alçando voo solo, Bebel Tinoco embarcou para o Rio e Sampa rumo às compras para o Alto Verão. Agora é esperar para ver o Brá!

FASHION

Sem sair do assunto 'moda', Wagner Kallieno está cheio de motivos para sorrir. Um deles é que suas peças - que são sucesso no Sudeste - estão chegando com força em toda região Nordeste.

>>>

O bacana lançou na última semana sua coleção em Souza, na Paraíba. Maisons paraibanas chiquetosas são as próximas a garantir a tag de Kaka.

FESTA DO BEM

Logo mais, às 19h30, a querida Lara Borges lança a sua RV 5Anos. Para comemorar, ela oferece festão no Versailles de Cidade Jardim. Para fazer o bem, a querida pede para os convidados levarem latas de leite em pó, toalhas e/ou lençóis, para serem doadas a entidades filantrópicas.

DOCE, DOCE, DOCE...

SEGUNDA SHOW



Em tempo, desejamos felicidades à estudante de medicina Paulina Cunha, acima, junto ao love André, que brindou com o mano gêmeo Danilo Cunha. E também ao querido Athos Muniz, abaixo, que recebe o amor de sua Sandrinha desde ontem, quando festejou nova idade.

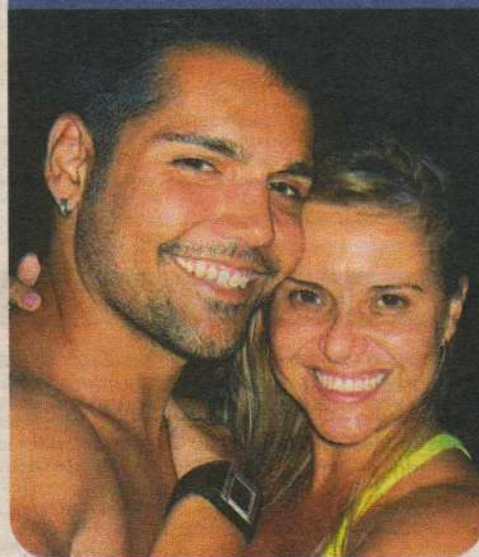

Arquivo Pessoal/Divulgação

Deixando a quinta-feira mais doce da city, a banda Pitanga, com Camila Masiso e Jolian Joumes, fez o Tirol tremer as estruturas em sua primeira edição, na semana passada. E, claro, a Coluna faz o registro nos domínios de Habib Chalita.



Arquivo Pessoal/Divulgação

A família Pinheiro curtindo o show: D. Kátia, Rayanne, Rayssa e o alvinegro TP.

INAUGURANDO

Canindé Soares/Divulgação



Os Correios inauguraram, na sexta passada, mais uma agência em Natal, sendo a 198ª no Rio Grande do Norte. Parabenizando o gerente Leandro Ferreira, o secretário de tributação do governo José Airton.

Velinhas para...

- Tânia Dantas Bezerra
- Horácio Barreto de Paiva
- Paulo Cavalcanti
- Ronaldo Negromonte
- Arnaldo Pinheiro



“ Se há um homem que, com 40 anos de vida pública, só agiu no sentido da idéia, este homem é o diretor do 'Estado de São Paulo', Júlio Mesquita” (in “O Lidor” – 22.08.1925)

ASSIS CHATEAUBRIAND

Preparação educacional

Mesmo cumprindo as recomendações do marketing - que manda supervalorizar os resultados positivos, ainda que pífios -, governo e sociedade brasileira não podem deixar de se preocupar com a realidade refletida nos números do Exame Nacional do Ensino Médio (Enem) 2010. Aplicado em novembro a 3,2 milhões alunos de todo o país, o exame revelou uma pequena melhora nas notas, em relação ao exame anterior. Na prova objetiva, a média dos pontos obtidos pelos estudantes subiu de 501,58 para 511,21, um avanço de nada mais do que 1,91%. É bem melhor do que andar para trás, mas é quase nada para um país que já está pagando caro por não ter gente qua-

lificada para trabalhar com máquinas e sistemas mais modernos de produção. Mas o Enem 2010 mostrou muito mais. Confirmou o fosso de qualidade que separa os ensinos público e privado e que muito pouco se tem feito para reduzir o tamanho dessa diferença. O Ministério da Educação (MEC) comemora a melhora na nota média, mas não espera alcançar o patamar de 600 pontos antes de 2028.

O próprio Enem 2010 mostra o quanto essa meta é perigosamente modesta, pois, mesmo que seja alcançada daqui a 17 anos, vai estar muito longe da média dos alunos que estudam nas 10 melhores escolas do país, que já ultrapassam os 700 pontos. Tendo obtido primeiro lugar, uma escola par-

ticular de São Paulo teve nota média de 749,7 pontos em 2010. O novo ranking das escolas com melhor desempenho dos alunos no Enem renova a constatação de que a média geral é derrubada pela escola pública, na qual estuda a maioria dos jovens brasileiros. Está, portanto, cada vez mais clara a necessidade de acelerar o processo de melhoria da qualidade do ensino médio público no país.

Mas há outra revelação preocupante no Enem 2010. Constatou-se, através de observação jornalística, um inesperado efeito colateral do crescimento acelerado da economia, em descompasso com o do ensino médio público no país. Desde que ganhou o status de substituto do antigo vestibular, com

o correto propósito de tornar mais democrático o acesso à universidade pública e às bolsas para faculdades privadas, o Enem deveria ter recebido a adesão maciça dos jovens de menor renda. De 2009 a 2011 (exame marcado para outubro) as inscrições passaram de 4,14 milhões para 5,35 milhões (aumento de 29,2%). Mas, ainda assim, é baixo o interesse. O fato é que a universidade deixou de fazer parte dos planos de milhares de alunos. Ouvidos, os jovens não escondem o desencanto com a escola pública em que estudam, sabem que não têm como competir por uma vaga nem acompanhar um bom curso superior e decidiram tomar o atalho de um curso técnico profissional.

Ofertar esse tipo de ensino é irrecusável e urgente. Entretanto, se o país não quiser ser superado pela inovação e pela competitividade da concorrência e se levar a sério o compromisso com a redução das desigualdades internas, não pode se contentar com tão pouco. A competitividade que se verifica no mundo de hoje exige preparação das novas gerações por meio de um ensino altamente qualificado, em todos os seus níveis, partindo-se do princípio de que a educação é uma das alavancas do processo de desenvolvimento social e econômico. Isso, aliás, é o que tem demonstrado inúmeros países, que fizeram da educação um dos principais alvos das iniciativas de governo.

conversa com a presidenta



COLUNA SEMANAL DA PRESIDENTA DILMA

presidenteresponde.rn@dabr.com.br

Luíza Valente Schwartkopf, 29 anos, estudante de Ciências Sociais em Araras (SP) - Achei louvável a iniciativa de lançar o Brasil sem Miséria, mas não entendi como se dará a Busca Ativa. A senhora pode explicar?

Presidenta Dilma - Luíza, há uma frase que resume bem a ideia da Busca Ativa: "Agora não são os pobres que vão atrás do Estado, é o Estado que vai aonde os pobres estão". Ainda há um grande número de pessoas e famílias no Brasil que deveriam ser atendidas, mas que ainda não têm acesso às políticas públicas. São as que estão em situação muito precária ou que moram em regiões isoladas e não têm conhecimento de todos os seus direitos. A Busca Ativa significa que a União, em parceria com estados e municípios, está assumindo a responsabilidade de buscar estas pessoas. Nos municípios, as secretarias de Assistência Social, gestoras do Cadastro Único de Programas Sociais do Governo Federal (CadÚ-

nico), são responsáveis por coordenar e articular essa busca. Para apoiar, o Ministério do Desenvolvimento Social colocará à disposição dos municípios mapas de pobreza detalhados, feitos com base nos dados do Censo de 2010. Os agentes das prefeituras poderão visualizar as áreas de maior concentração de famílias com renda mensal de no máximo R\$ 70,00 por pessoa e identificar a população a ser atendida. Conforme o perfil destas famílias, podemos incluí-las no Bolsa Família, no Benefício de Prestação Continuada ou, ainda, garantir o acesso a benefícios da Previdência Social. Além de assegurar renda, vamos identificar quais as carências destas famílias, para dar também acesso a assistência social, educação, saúde, energia elétrica, água e esgoto, além de oferecer oportunidades de qualificação profissional e de trabalho.

Pedro Macedo de Aguiar, 69 anos, engenheiro em Governador Valadares (MG) - Podemos

acreditar que a BR-381 será duplicada no seu governo?

Presidenta Dilma - Estamos trabalhando para iniciar as obras em 2012 e concluir em 2015. A BR-381 estava incluída no processo de concessão de rodovias federais, mas nós reavaliamos e entendemos que o mais indicado será realizar a duplicação como obra pública. Por isto, incluímos a duplicação da rodovia, entre Belo Horizonte e Governador Valadares, no PAC. Esta é uma obra extensa, Pedro, cujas intervenções foram divididas em 8 lotes, nos quais haverá ações de duplicação e adequação da capacidade em 303 km. Há também outros 2 lotes, que somam 38,6 km, relativos à construção de uma variante em Santa Bárbara. A numeração tem início em Governador Valadares (lote 1) e término em Belo Horizonte (lote 8). Os projetos que embasarão as obras na rodovia estão em andamento e espera-se que os projetos executivos sejam concluídos entre

outubro (lotes 7 e 8) e fevereiro de 2012. O Ministério dos Transportes está trabalhando para que os dois trechos da saída de Belo Horizonte, que são os mais críticos, entrem em licitação até o final do ano. Todos os lotes estarão em obras até meados de 2012.

Erno Walter Schmidt, 55 anos, agricultor em Navegantes (SC) - Como a questão da febre aftosa é tratada pelo governo federal? Já tivemos inúmeros casos de produtores que perderam todo o seu rebanho.

Presidenta Dilma - Nossa situação em relação ao assunto é confortável, Erno, mas não podemos afrouxar o controle, pois trata-se de uma doença altamente contagiosa e que causa severas perdas econômicas. O governo federal dispõe do Programa Nacional de Erradicação e Prevenção da Febre Aftosa, que visa à implantação progressiva de zonas livres de febre aftosa, com e sem vacinação, reconhecidas internacio-

nalmente pela Organização Mundial da Saúde Animal. A implantação dessas zonas livres começou em 1998, no seu estado, Santa Catarina, e no Rio Grande do Sul. Hoje, temos o território de Santa Catarina com status de livre de febre aftosa sem vacinação e todo o território de 15 estados e parte de outros 2 estados livres da doença com vacinação. As zonas livres representam 60% do território nacional e concentram 90% do rebanho bovino e de búfalos e 94% do rebanho suídeo (porcos e javalis). O governo federal tem priorizado as regiões Norte e Nordeste para ampliar a zona livre de febre aftosa com vacinação. Estamos também fortalecendo os mecanismos de prevenção da doença, de forma a permitir o avanço da zona livre de febre aftosa sem vacinação. E temos apoiado outros países da América do Sul em seus programas de erradicação da doença, para reduzir as ameaças de recontaminação de nossas zonas livres através das fronteiras.

DIÁRIO de NATAL

Presidente GLADSTONE VIEIRA BELO
Vice-Presidente JOEZIL BARROS
Diretor Geral GUILHERME MACHADO

Diretor Institucional
Deliomar Soares

Editora Executiva
Juliska Azevedo

ENDEREÇO:

Av. Bacharel Tomaz Landim, 1042 - Jardim Lola, São Gonçalo do Amarante - RN - CEP: 59.104-000 - PABX: 0xx84 4009.0166

Sucursal
São Paulo (SP): 0xx11
3045.4921
Rio de Janeiro (RJ): 0xx21
2263.1945

Representantes
Distrito Federal: 0xx61
3201.0071
Ceará: 0xx85 3264.0576
Pernambuco: 0xx81
3326.7188

MARKETING 4009-0181
ADMINISTRAÇÃO 4009-0166

BALCÃO DE ANÚNCIOS:
Av. Deodoro, Lj. 7, Galeria Solar - Cidade Alta - 3201-8568

ASSINANTE
Capital 4009-0220
Interior 4009-0220
COMERCIAL 4009-0173
CLASSIFICADOS 4009-0200

VENDA AVULSA
4009-0237
Rio Grande do Norte R\$ 1,00
Outros Estados R\$ 3,30

DA Press Multimídia
Atendimento para venda e pesquisa de imagens: Pessoalmente: segunda a sexta, das 10h às 14h. Email e telefone: segunda a sexta, das 10h às 22h / sábados e feriados, das 12 às 18h. Email: da-press@dabr.com.br. Telefones: (61) 3214.1575 / 1582 Fax: (61) 3214.1583

COMO ENTRAR EM CONTATO COM O DIÁRIO DE NATAL
Redação: 0xx84 4009.0150 / Circulação: 0xx84 4009.0220 / Marketing: 0xx84 4009.0181

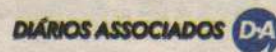

De novo, velhos porquês

Cristina Hahn
cristina@cristinahahn.com.br

Por que esperamos colher flores onde cultivamos espinhos? Por que deixamos a fonte secar para perceber o valor da água? Por que perdemos a força quando não há nada que nos impeça de continuar? Por que estamos paralisados no escorregar, se nossas pernas são firmes para caminhar? Por que enxergar, se não podemos ver a cegueira da maldade escurecendo nosso viver?

Por que acordar, se os nossos sonhos estão em sono profundo? Por que damos à moeda o valor dos sentimentos não sentidos? Por que desejamos a paz, se não conseguimos desarmar sequer os nossos corações? Por que investimos alto na emoção

fugaz, se não conhecemos a sensação de permanecer? Por que imploramos "SER" felizes e buscamos a felicidade no "TER"? Por que conservar falsas relações, se a amizade quando conquistada jamais se perderá? Por que esperamos chegar a algum lugar sem ao menos sair da zona de conforto? Por que pensamos que somos imunes ao sofrimento quando julgamos a dor do próximo?

Por que rogamos a Deus sempre que acreditamos na sorte? Por que alegamos liberdade, se não escapamos da prisão do "conter"? Por que usamos a bandeira da moralidade quando damos "fim" aos nossos "princípios"? Por que procurar loucamente por um homem quando perdemos a capacidade de amar? Por que tanta mágoa escondida num

sorriso fabricado para agradar? Por que tanta lágrima contida se o sofrer é não chorar? Por que tantas palavras soltas no ar quando o silêncio já se explica? Por que esperar pelo novo insistindo na tática de não mudar?

Por que persistir no erro quando o mais simples é não complicar? Por que respeitar as regras quando a regra é não respeitar? Por que fingir satisfação quando o vazio completa nossos dias? Por que almejar por mais sem ao menos saber o que realmente queremos? Por que acusar o próximo quando tememos assumir nossa responsabilidade? Por que encontramos uma resposta quando a pergunta é inalcançável? Por que perdemos a memória quando a lembrança nos implica em

resolver? Por que ouvimos apenas o que queremos quando a verdade é o falar?

Por que não me canso de tanto perguntar se estou esgotada das respostas que insistem em se justificar? Por que não me concentro nas respostas certas que me fizeram continuar? Por que não me livro da angústia de sempre querer explicar?

Das muitas perguntas que faço, poucas me garantem a verdade de responder. A verdade não se pergunta, ela se busca na alma, no íntimo do ser. Das poucas respostas que tenho, firmo conceitos do que parece certo e do que parece melhor para mim... Desta forma respondo ao meu desejo e recio novos porquês...

Cristina Hahn, psicóloga e Sexóloga clínica, escreve às terças-feiras.

O surfista de Lajes

Paulo Correia
jornalista
paulo.correia@r7.com

Antônio nasceu na região Central do Rio Grande do Norte, na cidade de Lajes. Cresceu observando as paisagens de sua terra, o Pico do Cabugi e ouvindo muito forró nas festas que aconteciam na redondeza. A sua família é toda de agricultores médios. Moram no centro de Lajes e levam a vida como qualquer morador de município pequeno, sem muitas novidades no dia a dia. Mas Antônio tem uma característica que é um pouco incomum para um morador do interior: ele é aficionado pelo surf.

Desde pequeno acompanha pela televisão as intermináveis provas no mar e sabe o nome de diversos surfistas de cabeça. Sabe todas as manobras do esporte. Tem como filmes preferidos duas produções que falam da vida em cima de pranchas. O primeiro é Caçadores de Emoção, uma aventura que trata sobre assaltantes de bancos que cometem os delitos para celebrar com mais intensidade a vida selvagem e o surf. O segundo é um clássico que todo amante das ondas já deve ter assistido, e pelo menos umas duas vezes: The Endless Summer, um documentário da década de 1960 que acompanha a trajetória de dois jovens surfistas da Califórnia em viagens pelo mundo na busca da onda perfeita.

E foi com essa vontade e esse desejo quase palpável pelas ondas que Antônio ficou conhecido em toda a cidade de Lajes. Era chamado pelos colegas como o Surfista do Mato ou o Surfista sem Ondas. Ele não se importava com essas brincadeiras, ao contrário, levava tudo na esportiva e ria das galhofas dos vizinhos.

Nas feiras agropecuárias ou vaquejadas que eram promovidas na cidade, ele chamava a atenção. Na esmagadora maioria, os homens da cidade se vestiam com camisas xadrez ou com camisetas pólo. Sempre muito bem bronzeado e com os cabelos compridos e pintados de loiro, Antônio era o paradoxo desses eventos.

Nos carros estacionados nas feiras, o som que se ouvia era muito forró de bandas como Garota Safada, Aviões do Forró ou Muído. No Jipe 72 do pai de Antônio, o que se ouvia era Bob Marley, The Phantom Surfers e Midnight Oil.

Um dia o jovem resolveu sair de Lajes e vir morar na Capital. Já não agüentava mais a vida na pequena cidade e as vindas cada vez mais raras a Natal. Resolveu apostar todas as suas fichas em um emprego de meio período em um escritório de contabilidade e ter o resto do dia para aprender a surfar de verdade e curtir a vida nas praias de Ponta Negra, Pirangi e Miami Beach. Estava decidido a abandonar de uma vez por todas a vidinha pa-

cata do interior e as suas feiras agropecuárias.

Dali para frente, nada mais de dias sem agitação ou fins de semana enchendo a cara de cerveja ou conversando sobre festas sem importância. Dali para frente tudo seria diferente. O mar e os seus mistérios seriam revela-

dos por inteiro para o jovem. A paz de espírito que o surf tanto lhe proporcionava, finalmente seria sentida na sua plenitude.

E as gatinhas? Ah, essa é a melhor parte! Bronzeadas, bonitas, morenas e loiras de parar o trânsito. Lindas hippies do século XXI. Que o mar de Natal venha logo.



Kleber Sales/CB/D.A. Press

DIÁRIO DE NATAL na história



eas.com.br/Reprodução

HÁ 63 ANOS

Segunda, 13 de Setembro de 1948

Realizou-se ontem a cerimônia da colocação de uma placa comemorativa do falecimento da poetisa conterrânea Auta de Souza, promovida pela Academia Norterrio-Grandense de Letras, onde o seu nome figura como patrono de uma das cadeiras. A placa foi colocada por ordem do prefeito da cidade, Sílvio Pizza Pedroza e por solicitação da Academia, na casa que tem hoje o número 441 da Avenida Rio Branco, 441, onde em 7 de fevereiro de 1901 faleceu a jovem poetisa.

Segunda, 13 de Setembro de 1948

Corajosa façanha aviatória está sendo levada a efeito neste momento. O tenente Graco Magalhães Alves, que por muito tempo serviu na base aérea de Natal e se acha ligado pelo seu casamento a uma tradicional família de nossa terra partiu há dias da cidade de Dallas com destino a Natal, pilotando um pequeno avião de turismo da fábrica "Luscombe", monomotor de dois lugares, adquirido pela firma Pedroza e Irmão. A distância de 9.600 quilômetros através de 10 países, a ser percorrido em um aparelho dessas características, é um fato significativo que merece registro.

Segunda, 13 de Setembro de 1948

Chegarão amanhã a Natal os famosos humoristas do rádio brasileiro, Jararaca e Ratinho, para uma curta temporada na capital potiguar. Os consagrados "bonitões da Cinelândia" apresentar-se-ão na noite de amanhã nos cinemas Rex e São Luis, em espetáculos completos com filmes inéditos. Na Rádio Poti se exibirá em programas diurnos e noturnos.

Segunda, 13 de Setembro de 1948

Acontecerá na próxima quarta-feira, o concerto da renomada pianista brasileira Izabel Mourão. Existe grande expectativa pela exibição da talentosa concertista, sem dúvida uma artista de invulgares méritos, seja pela sua primorosa técnica ou pelos seus dotes de intérprete de fina sensibilidade. A Cultura Musical está empenhada para que o recital de Izabel Mourão se revista do máximo brilhantismo, tendo conseguido um piano

HÁ 30 ANOS

Domingo, 13 de Setembro de 1981

O memorial JK foi inaugurado ontem com o sepultamento dos restos mortais do ex-presidente Juscelino Kubitschek no mausoléu definitivo, localizado no interior do monumento, na presença de dona Sarah, do presidente João Batista de Oliveira Figueiredo, além de diversas autoridades, políticos e centenas de populares.

Escolas públicas "reprovadas"

Paulo de Araújo/CB/D.A Press.

Essas instituições são maioria entre as que ficaram com nota abaixo da média nacional no Enem

Brasília - Responsáveis por 88% das matrículas do ensino médio do país, as escolas públicas são maioria entre as que ficaram com nota abaixo da média nacional no Exame Nacional do Ensino Médio (Enem) de 2010. Entre os estabelecimentos de ensino que tiveram desempenho inferior à média nacional na prova objetiva (511,21 pontos), 96% são públicos. Esse dado descarta os colégios que tiveram participação inferior a 2% ou com menos de 10 alunos inscritos e, por esse motivo, não recebem uma nota final.

No total, 63% das escolas que participaram do Enem no ano passado ficaram com desempenho inferior à média nacional. Para o ministro da Educação, Fernando Haddad, a distância entre os resultados é "intolerável" e precisa ser reduzida. Ele avalia, entretanto, que muitas vezes o baixo desempenho está relacionado não apenas às condições da escola, mas de seu entorno.

"As vezes, as condições socioe-

conômicas das famílias explicam muito mais o resultado de uma escola do que o trabalho do professor e do diretor. E, muitas vezes, as escolas são sobrecarregadas com responsabilidades que não são 100% delas. É muito diferente uma escola de um bairro nobre de uma região metropolitana de classe média, cujo investimento por aluno é dez vezes o investimento por aluno da rede pública, de uma escola rural que atende a filhos de lavradores que não tiveram acesso à alfabetização", pondera o ministro.

O Instituto Nacional de Estudos

O Inep divulgou ontem as notas dos colégios

e Pesquisas Educacionais (Inep) divulgou ontem as notas de todas as 23,9 mil escolas que participaram do Enem em 2010. O órgão decidiu alterar o formato de divulgação do resultado por escola, que agora levará em conta o percentual de estudantes daquela unidade de ensino que participaram do exame. A mudança pretende reduzir distorções na divulgação dos resultados no caso de escolas em que a participação dos alunos é pequena.

Considerando apenas as escolas com alto índice de participação no Enem (mais de 75% dos alunos), apenas uma pública está entre as 20 melhores do país: o Colégio de Aplicação da Universidade Federal de Viçosa (UFV). A média obtida pela escola mineira foi 726,42 pontos, levando em conta a média entre a prova objetiva e a redação.

Para Mozart Neves Ramos, membro do Conselho Nacional de Educação (CNE) e do Conselho de Governança do movimento Todos Pela Educação, a ausência de escolas públicas entre as melhores do Enem não é novidade e deriva da desigualdade de acesso a oportunidades educacionais no país.

"Esse quadro é um reflexo do próprio apartheid (regime de segregação racial na África do Sul), causado por uma educação que não é oferecida no mesmo patamar a todos desde a alfabetização. As avaliações mostram que essa desigualdade (da qualidade do ensino oferecido por públicas e particulares) começa lá atrás e vai se acentuando ao longo do percurso escolar. O jovem da escola particular chega ao nível de formação e aprendizado esperados quando termina o ensino médio, mas o da escola pública chega com três ou quatro anos de déficit na aprendizagem. A luta é desigual", avalia.



Segundo Fernando Haddad, a distância entre os resultados é "intolerável"

MUNDO EM ALERTA

USINA NUCLEAR COMEÇA A FUNCIONAR NO IRÃ

Teerã - A primeira usina nuclear do Irã, a de Bushehr, começou ontem a gerar eletricidade após uma cerimônia oficial que contou com a participação de representantes da Rússia, país responsável por sua construção, informou a rede de televisão estatal iraniana. O diretor da Organização da Energia Atômica do Irã, Fereydun Absi, anunciou durante o ato que "a usina nuclear de Bushehr, após passar por períodos de teste e garantir o funcionamento seguro das equipes, terá um aumento de potência". "Durante o atual ano iraniano (que termina em março de 2012), a usina de Bushehr será integrada completamente à rede elétrica nacional", acrescentou Absi.

A central, construída no sul do país por especialistas russos, alcançará hoje 40% de sua capaci-

dade total, que é de mil megawatts de potência. Teerã começou a construir a usina na década de 70 com ajuda alemã, mas o projeto foi interrompido pelo triunfo da Revolução Islâmica, que em 1979 depôs o último xá da Pérsia, Mohammed Reza Pahlevi.

A construção foi retomada depois que Teerã e Moscou assinaram em 1995 um convênio sobre a usina de Bushehr, mas a abertura foi adiada várias vezes. Grande parte da comunidade internacional, acusa o Irã de ocultar sob seu programa nuclear civil um segredo militar destinado à fabricação de armas atômicas, alegação que Teerã nega. O Conselho de Segurança da ONU impôs diversas sanções ao Irã por seu programa nuclear, e EUA e União Europeia também mantêm sanções econômicas.



O presidente iraniano Armadinejad garante que a usina é para fins pacíficos

Daniel Ferreira/CB/D.A Press

SANTA CATARINA

CHUVAS AINDA PREOCUPAM

Florianópolis - A semana começa com frio e tempo seco, com o predomínio de sol, em Santa Catarina. Segundo a Defesa Civil, a situação no estado volta aos poucos à normalidade, apesar de ainda preocupar a todos. O tempo bom nas últimas horas facilitou o trabalho das equipes de resgate e, a partir de hoje, os pedidos começam a ser de assistência para limpeza. As chuvas que atingiram o estado na semana passada afetaram 935.932 pessoas, das quais 159 mil ficaram desalojadas e 15 mil, desabrigadas.

Houve prejuízos em 91 municípios, sendo que nove decretaram estado de calamidade pública e 36 estão em situação de emergência. Três pessoas morreram. Levantamento da Defesa Civil mostra que em alguns municípios a situação ainda é crítica. Em Taió, a dificuldade é prestar socorro às vítimas.

AURIZONIA PETRÓLEO S.A. COMPANHIA DE CAPITAL FECHADO

RELATÓRIO DA ADMINISTRAÇÃO HISTÓRICO

Em 2003, no participar da 5ª Rodada de Licitações, a Aurizonia Empreendimentos adquiriu concessões de E&P em sete blocos na Bacia Potiguar...

A Aurizonia Petróleo possui atualmente quatro áreas de concessão para exploração e produção, compreendendo uma área total de 64,76 km²...

O plano de avaliação da área do Pogo 4-ALC-02-RN, contida no Bloco POT-T-790, objetivando reavaliar os reservatórios produtores de óleo e gás...

Encontra-se em estudo a utilização de aquecedor elétrico de fundo de poço ou injeção de fluido quente (compromisso firme do PA)...

Notas Explicativas às Demonstrações Financeiras

Em 31 de Dezembro de 2010 e 2009 (Em milhares de reais)

1 - Contexto Operacional A Aurizonia Petróleo foi constituída em 27 de maio de 2004 como sociedade por quotas de responsabilidade limitada...

4 - Estoques

Table with 3 columns: Description, 2010, 2009. Rows include Cabeças de revestimento e de produção, Hastes, Tubos, and Outros materiais de uso.

5 - Transações com Partes Relacionadas

Table comparing Potilóleo S.A. and Quanta Petróleo S.A. for 2010 and 2009. Rows include Ativo não circulante and Passivo não circulante.

6 - Imobilizado

Table with 8 columns: Value estimated, 2009, Additions, Disposals, 2010, Accumulated depreciation/impairment, Values liquidated. Rows include Área de concessão - Poços, Direitos exploratórios, etc.

Balance Patrimoniais: Em 31 de Dezembro de 2010 e 2009. (Em milhares de reais). Table with 4 columns: Nota, 2010, 2009, 2009. Rows include Ativo, Circulante, Não circulante, and Passivo e Patrimônio Líquido.

As notas explicativas são partes integrantes das demonstrações financeiras.

As notas explicativas são partes integrantes das demonstrações financeiras.

Demonstração dos Resultados Exercícios Findos em 31 de Dezembro de 2010 e 2009

Table with 3 columns: 2010, 2009, 2009. Rows include Receita bruta de vendas e serviços, Despesas operacionais, Prejuízo do exercício.

As notas explicativas são partes integrantes das demonstrações financeiras.

Demonstração dos Fluxos de Caixa Exercício Findo em 31 de Dezembro de 2010 e 2009

Table with 3 columns: 2010, 2009, 2009. Rows include Fluxos de caixa das atividades operacionais, Fluxos de caixa das atividades de financiamento, Fluxos de caixa das atividades de investimento.

Demonstração das Mutações do Patrimônio Líquido Exercícios Findos em 31 de Dezembro de 2010 e 2009

Table with 5 columns: Capital social, Adiantamento para futuro aumento de capital, Prejuízos acumulados, Total. Rows include Saldos em 01 de janeiro de 2009, Aumento de capital, Saldos em 31 de dezembro de 2010.

As notas explicativas são partes integrantes das demonstrações financeiras.

Table with 3 columns: 2010, 2009, 2009. Rows include Caixa líquido proveniente de atividades operacionais, Fluxos de caixa das atividades de investimento, Caixa no início do exercício.

As notas explicativas são partes integrantes das demonstrações financeiras.

7 - Adiantamento para Futuro Aumento de Capital A Companhia possui em 31 de dezembro de 2010, saldo decorrente de aportes recebidos da controladora Aurizonia Empreendimentos Ltda...

RELATÓRIO DOS AUDITORES INDEPENDENTES SOBRE AS DEMONSTRAÇÕES FINANCEIRAS

Aos Acionistas da Aurizonia Petróleo S.A. Natal - RN Examinamos as demonstrações financeiras da Aurizonia Petróleo S.A. que compreendem o balanço patrimonial levantado em 31 de dezembro de 2010, e as respectivas demonstrações do resultado...

BKR - Lopes, Machado Auditores Contador Mário Vieira Lopes CRC-RJ-60.611/O



FÁBIO PACHECO

fabiopacheco.rm@dabr.com.br

driblecurto

Número de vitórias

O maior adversário do ABC no Campeonato Brasileiro passou a ser o número de vitórias. Com apenas seis em 22 jogos disputados, o alvinegro vem perdendo feio no critério de desempate. Do 13º colocado pra cima ninguém tem menos que oito vitórias e se quiser voltar a figurar entre os 10 primeiros terá que começar a ganhar. Mas antes disso, Leandro Campos terá que se reinventar. Não dá mais pra ficar apostando em volantes lentos, que não saem para o jogo e não apoiam. Está na hora de mudar e a grande chance pode ser contra o Goiás. Um adversário que não vence há três jogos e

vai para campo sem seis titulares não pode ser respeitado. A dúvida não pode ser sobre o terceiro volante, se entra Ricardo Oliveira ou Esdras, mas sim quem reforçará o sistema ofensivo. Esse é o legítimo jogo para Nêgo sair jogando. Com Renatinho reencontrando a boa fase, o ABC teria duas jogadas de velocidade pela direita e pela esquerda, e com Pio no meio, acabaria a eterna dúvida do meio-campo. O técnico alvinegro precisa entender que é hora de arriscar mais e que outro empate não vai mudar a situação na tabela, pois a maioria dos adversários estão com oito vitórias.

ADVERSÁRIO I

O Rio Branco fez o dever de casa e jogando no estádio José de Melo, no Acre, bateu o Paysandu por 2 a 1 e conquistou de forma antecipada a vaga à segunda fase da Terceirona. Os gols da vitória foram marcados por Juliano César e Testinha. Marcelo Brás, um velho conhecido dos americanos, também faz parte do elenco do Estrelão.

ADVERSÁRIO II

O América vai conhecer o segundo adversário no próximo final de semana. Águia-PA, Paysandu e Luverdense-MT brigam pela segunda vaga. Com vantagem para o time do Pará, que possui dois pontos a mais que o Papão. O time da Curuzu terá que vencer o já rebaixado Araguaína e torcer por uma vitória do

Luverdense sobre o Águia.

SÉRIE D

O Santa Cruz de Tomba deu um importante passo rumo à classificação. A equipe comandada por Moroni venceu o Porto por 2 x 1, e assumiu a liderança do grupo. A vaga será decidida em casa contra Guarani de Juazeiro, no Iberezão. Já o Alecrim terá uma tarefa mais difícil, vencer o Santinha pernambucano em pleno Arruda.

GRUPO F

Pelo Grupo C, Ipatinga e Brasiense estão classificados para a segunda fase, assim como Chapecoense e Joinville pelo Grupo D. As quatro equipes formam o Grupo F da segunda fase do Campeonato Brasileiro da Série C.

FEIJÃO COM ARROZ

Depois da goleada sobre o Fortaleza, o Mecão conseguiu emplacar dois nomes na seleção da rodada. O primeiro foi o volante Márcio Passos, autor do primeiro gol, o segundo foi Flávio Araújo. Sobre o treinador americano, o portal Futebol Interior fez o seguinte comentário: "Fazendo o feijão com arroz, Flávio Araújo mostrou que futebol é muito mais simples do que parece".



Eduardo Maia/DN/D.A. Press

MANDO DE CAMPO

O ABC vai cumprir a perda de um mando de campo na rodada do próximo sábado contra o Vitória. O jogo foi marcado pela CBF no estádio Ernani Sátiro, o Amigão, às 16h20, em Campina Grande. Apesar de ser mais distante que o Almeidão, na capital paraibana, a decisão foi comemorada pela comissão técnica, pois o gramado do Amigão oferece melhores condições. O único problema é o prejuízo. A diretoria calcula uma perda de R\$ 50 mil.

Novo técnico

A diretoria do São Caetano agiu rápido após a demissão de Vadão e anunciou ontem o seu novo comandante para a sequência do Campeonato Brasileiro da Série B. Trata-se do experiente Márcio Araújo, que teve seu último trabalho o Bahia, quando levou o time à elite do futebol brasileiro em 2010.

Demolição do Machadão segue sem data

Secretário Demétrio Torres diz que previsão é até o final do ano.

COPA



Luan Xavier

luanxavier.rm@dabr.com.br

Um possível marco nas obras para construção da Arena das Dunas, a demolição do estádio Machadão permanece sem data marcada, mas, segundo o secretário da Secopa Demétrio Torres, deve ocorrer até o final do ano. "Não se preocupe que eu vou derubar esse bicho", despistou Demétrio durante a visita às obras. Sobre o Ginásio Humberto Nesi, o Machadinho, porém, as obras para derrubada da praça esportiva já começaram. Ontem funcionários estavam retirando a cobertura do ginásio, que foi leiloada e arrematada por um empresário pelo valor de R\$ 99 mil. Para a imprensa Demétrio

Torres mostrou a área já terraplanada, inclusive a região onde ficará o centro do gramado do novo estádio. Demétrio voltou a afirmar que as etapas de terraplanagem, fundação, instalação e pilares e montagem de estrutura podem ocorrer concomitantemente em alguns trechos. "Quando eu liberar uma área ali de terraplanagem já poderei começar a fundação, mesmo não tendo ainda finalizado toda a terraplanagem da área", explicou.

Segundo o engenheiro Charles Maia Galvão, responsável pelo empreendimento, a demolição do complexo Machadão-Machadinho no momento não inclui no andamento das obras. "Nós vamos construir de lá para cá (da BR-101 para a Prudente de Moraes), então essa área aqui (Machadão e Machadinho) será a última que nós iremos mexer", disse. Charles disse ainda que atualmente há 200 funcionários trabalhando nas obras da Arena das Dunas e que, a partir do próximo ano, no pico da obra, cerca de 1100 ho-



Eduardo Maia/DN/D.A. Press

Secretário visitou o canteiro de obras ontem à tarde em torno do estádio e ginásio Machadinho

mens devem estar envolvidos na empreitada. Ele reforçou também o que Demétrio já havia adiantado em entrevista ao Diário de Natal, que a partir de março de 2012 a população já poderá ver o início da montagem estrutural da arena. Ele espera que até o final deste ano em torno de 25 a 30% da obra esteja concluída.

O secretário extraordinário para assuntos relativos à Copa do Mundo Fifa 2014, Demétrio Torres, anun-

ciou ainda que o valor final da obra será de aproximadamente R\$ 550 milhões aos cofres do governo do estado. A concessão do financiamento pelo programa BNDES ProCopa Arenas de R\$ 396,5 milhões - valor que equivale a 75% do custo total do projeto - ao grupo OAS consolidou o andamento das obras e "tira todas as dúvidas" sobre o futuro do estádio. De acordo com Demétrio, o custo total da obra é de R\$400 milhões; e ne-

gocio (incluindo juros) vale R\$550 milhões. O governo pagará, a partir de 2014, R\$ 9,5 milhões mensais durante 9 anos, o que apenas nesse período representaria mais de R\$ 1 bilhão. O valor pago nos últimos três anos de financiamento, segundo Demétrio, ainda não pode ser conhecido "devido aos juros que serão aplicados ao longo dos anos". Segundo o secretário, o custo da obra do novo estádio não sofreu acréscimo.

Repetir a dose

ABC quer nova vitória em cima do Goiás, desta vez fora de casa



Luan Xavier
luanxavier.m@dabr.com.br

Dois posições separam Goiás e ABC, empatados com 29 pontos na tabela de classificação da Série B 2011. O time de Goiânia, 11º colocado, e o ABC, 14º, entrarão em campo na noite de hoje, às 20h30, com o mesmo objetivo: vencer para escalar a tabela e ficar mais próximo ao grupo de classificação à Série A. Como ambos vêm de empates na competição, o que pesa em favor do Alvinegro para o embate no Estádio Serra Dourada é o retrospecto entre os dois times. Em quatro confrontos até aqui, foram três empates e uma vitória do time potiguar, justamente no último encontro entre os times, pelo primeiro turno desta Série B, quando o time de Leandro Campos venceu por 2 a 0 no Frasqueirão.

Para o jogo de hoje Leandro Campos segue sem poder contar os zagueiros Tiago Garça e Alessandro Lopes, além do meia Diego Barboza e do volante Bileu, todos entregues ao Departamento Médico. O comandante alvinegro também não terá à disposição em Goiânia o volante Marcus Vinicius, suspenso pelo terceiro cartão amarelo. Em relação ao time que empa-

Marcus Vinicius cumpre suspensão

tou com a líder Portuguesa no Frasqueirão, na última rodada, a novidade é o retorno do volante Ricardo Oliveira, recuperado de uma lesão muscular, que formará o trio de volantes com Makelelé e Esdras. A única dúvida é na esquerda, já que o lateral Renatinho Potiguar, com um incômodo na musculatura anterior da coxa esquerda, foi poupado do último treino realizado em Natal. Relacionado para o jogo, o atleta só deve ser

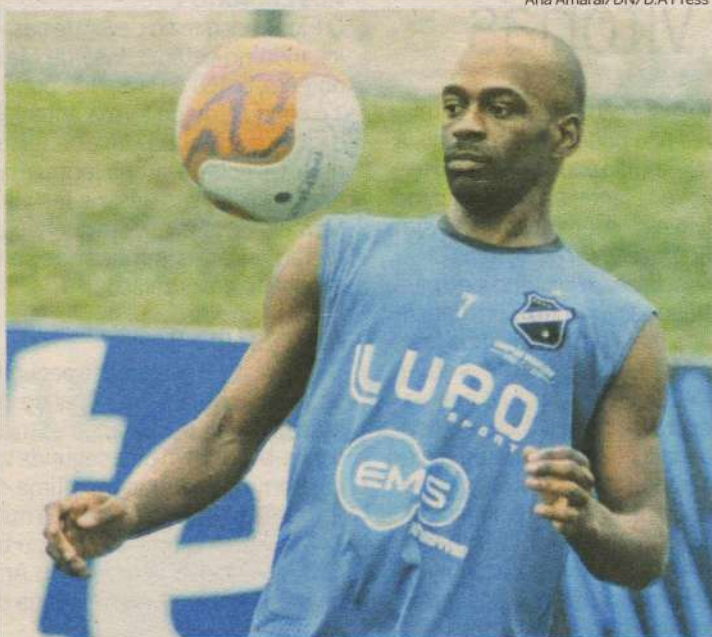

Ricardo Oliveira reforça a marcação do meio-campo alvinegro, hoje, no Serra Dourada

confirmado no vestiário, momentos antes da partida.

O Goiás está apostando na torcida para suprir os problemas dentro de campo na partida contra o Alvinegro. A diretoria decidiu manter a promoção de ingressos feita nos últimos três jogos do time em casa, com ingressos de arquibancada a R\$ 10 e pagamento de meia-entrada para torcedores vestidos com a camisa do clube. Se nas arquibancadas a promessa é de casa cheia, dentro de campo o time terá nada menos que cinco desfalques. O principal deles é o capitão larley, que sofreu uma lesão no tornozelo na partida da última rodada contra o ASA-AL. Completam a lista o zagueiro Rafael Tolo e o volante Amaral, que receberam o terceiro cartão amarelo na partida contra o time alagoano; o atacante Wellington, expulso, e o lateral-esquerdo Andrezinho, que, assim como larley deixou o jogo da última sex-

ta reclamando de lesão, desta no joelho e também será avaliado. Como até ontem ainda não havia definido os substitutos, o técnico Ademir Fonseca só deve definir o time nesta terça.

Ana Amaral/DN/D.A Press

Goiás	ABC
Harier, Douglas, Ernando, Marcão e Digão; Leandro, Carlos Alberto, Alan Bahia e Diniz; Felipe Amorim e Guto (Hugo). Técnico: Ademir Fonseca	Carnilo, Plo, Rafael Caldera, Irineu e Renatinho Potiguar; Ricardo Oliveira, Makelelé, Esdras e Cascata; Lins e Leandro. Técnico: Leandro Campos.

Estádio: Serra Dourada, em Goiânia-GO
Horário: 20h30

Árbitro: Edmundo Alves do Nascimento-SC
Assistentes: Marco Antônio Martins-SC e Josué Gilberto Lamim-SC

JOGOS - 23ª RODADA

- 20h30
Ponte Preta x São Caetano
Salgueiro x Paraná
Boa Esporte x Guarani
Goiás x ABC
Bragantino x Náutico
Criciúma x Vila Nova
Sport x ASA
Portuguesa x Barueri
Vitória x D. Caxias
Americana x Icasa

CAMPEONATO BRASILEIRO - SÉRIE B

	Clube	PG	J	V	E	D	GP	GC	SG
1º	Portuguesa	43	22	12	7	3	44	21	23
2º	Náutico	41	22	11	8	3	28	20	8
3º	Ponte Preta	40	22	11	7	4	39	25	14
4º	Americana	37	22	11	4	7	28	27	1
5º	Sport	36	22	10	6	6	36	28	8
6º	Bragantino	33	22	10	3	9	38	34	4
7º	Vitória	32	22	9	5	8	29	25	4
8º	Boa Esporte	32	22	9	5	8	25	21	4
9º	Paraná	31	22	9	4	9	28	25	3
10º	Criciúma	31	22	8	7	7	21	23	-2
11º	Goiás	29	22	9	2	11	32	35	-3
12º	Barueri	29	22	8	5	9	27	27	0
13º	ASA	29	22	8	5	9	28	34	-6
14º	ABC	29	22	6	11	5	29	30	-1
15º	Icasa	28	22	6	10	6	33	32	1
16º	Guarani	24	22	6	6	10	28	31	-3
17º	Vila Nova	24	22	6	6	10	19	24	-5
18º	São Caetano	24	22	5	9	8	29	36	-7
19º	Salgueiro	19	22	5	4	13	23	38	-15
20º	D.Caxias	9	22	1	6	15	17	45	-28

Classificados à Série A Zona de rebaixamento

LIDERANÇA

América encerra fase em primeiro

O América conseguiu se despedir da primeira fase da Série C 2011 como líder do Grupo B e aplicando uma goleada em cima do Fortaleza. Jogando no Nazarenão o time rubro bateu o Leão pelo placar de 4 a 0, chegando aos 16 pontos. Com gols de Márcio Passos e Wanderley, o Dragão não teve maiores dificuldades na partida em Goianinha e deixou o Fortaleza em situação bastante complicada na competição, já que se perder na

última rodada e o Campinense conseguir uma vitória no jogo fora, o time do técnico Júlio Araújo, irmão do comandante americano, será rebaixado à Série D.

Prezando pela posse de bola e pelas jogadas com Mazinho e Wanderley, o time rubro conseguiu abrir o placar através de uma jogada de bola parada aos 23 minutos. Mazinho cobrou falta na esquerda e mandou a bola na cabeça do volante Márcio Passos, que empurrou para as re-

des. Logo depois foi a vez de Wanderley tentar novamente de cabeça, aos 27, mas a bola passou à direita do gol defendido pelo goleiro Lopes. Sem dar trégua para a zaga tricolor, Wanderley tanto fez que conseguiu um pênalti a favor do time rubro. O atacante rubro foi derrubado na área, cobrou no meio do gol e, aos 43, marcou seu quinto gol na competição, ficando na condição de vice-artilheiro da Série C.

Na volta do intervalo, o Amé-

rica fez algumas mudanças e não conseguiu levar tanto perigo ao gol adversário. Wanderley deixou o campo com dores na perna direita para a entrada de André Neles. Depois da bronca do treinador Julio Araújo no vestiário o Fortaleza voltou decidido a tentar o empate. Aos 15 minutos da etapa final João Victor quase marcou para os visitan-

tes. A primeira boa chance do Dragão foi aos 26 com Max, que chegou livre pela esquerda, mas isolou a bola por cima do gol. André Neles, que entrou no lugar de Max na etapa complementar, marcou para os rubros aos 43. O último da goleada foi marcado por André Beleza, que mandou de fora da área para fechar o placar.

JOGOS

- 17/09 - última rodada
Campinense x Guarany-CE
Fortaleza x CRB

CAMPEONATO BRASILEIRO - SÉRIE C - GRUPO B

	Clube	PG	J	V	E	D	GP	GC	SG
1º	América	16	8	5	1	2	16	8	8
2º	CRB	11	7	3	2	2	7	9	-2
3º	Guarany	9	7	2	3	2	9	8	1
4º	Campinense	6	7	1	3	3	6	8	-2
5º	Fortaleza	6	7	1	3	3	7	12	-5

Zona de classificação Zona de rebaixamento