

2. ÚLTIMAS

# A LANTERNA FICA PARA TRÁS



Júnior Timbó marcou o gol do ABC contra o Atlético-GO, vitória que livrou o time da lanterna após 22 rodadas

7. POLÍTICA

# DILMA INAUGURA INSTITUTOS NO RN

IFRN de Ceará-Mirim será uma das três unidades inauguradas e completa o conjunto de 19 escolas do tipo no Estado

4. RODA VIVA

# RECEITA DO ICMS SOBE, MAS NÃO COBRE BURACO DOS REPASSES FEDERAIS

8. CIÊNCIAS

FÁBIO CORTEZ / NU



Sérgio Arthur Rolim, neurocientista

# NO INSTITUTO DO CÉREBRO, UM SONHO DE PESQUISA

Neurocientista potiguar desenvolve pesquisa sobre sonhos, sua relação com a esquizofrenia e a possibilidade de despertar oniricamente.

13. CULTURA

# LITERATURA DO RN ESTREIA NA FEIRA DE FRANKFURT

Rio Grande do Norte leva 29 obras lançadas por oito editoras diferentes para participar da Feira Internacional do Livro, na Alemanha, evento que este ano homenageia o Brasil.

11. CIDADES

# O DE PARNAMIRIM SERÁ MAIOR QUE O DE NATAL

Destaque Promoções confirma Carnatal em Parnamirim, oficialmente, com corredor da folia de quase um quilômetro.

EXEMPLAR DE ASSINANTE

www.novojournal.jor.br

# NOVO JORNAL

R\$ 2,00

Ano 3 # 1202 Natal-RN Quarta-Feira 2 / Outubro / 2013

3. PRINCIPAL

# PRESIDÊNCIA DA ASSEMBLEIA VAI PARA O PROS

**/ ELEIÇÕES /** A TRÊS DIAS DO FIM DO PRAZO PARA MUDAR DE LEGENDA, NOVOS PARTIDOS CHEGAM AO RN E UM DELES, O PROS, TERÁ A BORDO RICARDO MOTTA, QUE ARTICULA FORMAÇÃO DE BANCADA

5. POLÍTICA

# Passé livre causa nova confusão na Câmara



Vereadores decidem que projeto sobre a gratuidade nas tarifas para estudantes não merece urgência e sessão é marcada por novo conflito entre policiais e manifestantes

WWW.IVANCABRAL.COM

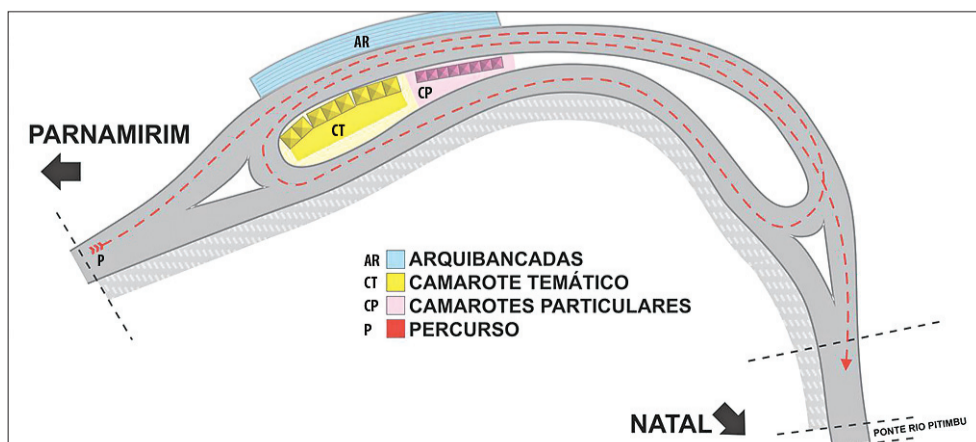
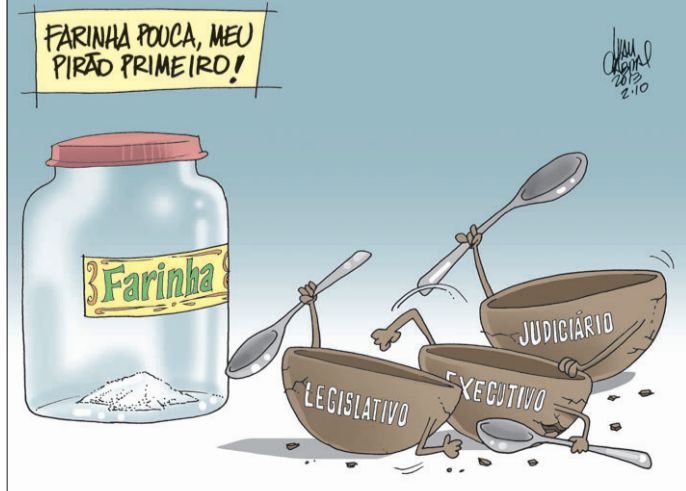

Novo carnatal será na avenida Omar O'Grady e terá estrutura de 3 quilômetros

# ABC VENCE MAIS UMA 'FINAL'

**/ SÉRIE B /** NA LUTA PARA DEIXAR ZONA DE REBAIXAMENTO, ABC VENCE JOGO DE SEIS PONTOS CONTRA O ATLÉTICO/GO E DEIXA A LANTERNA DA COMPETIÇÃO DEPOIS DE 22 RODADAS

A LUZ NO fim do túnel apareceu para o ABC. Depois de nada menos que 22 rodadas, o time abecedista finalmente conseguiu soltar a lanterna da Série B do Campeonato Brasileiro 2013 ao vencer o Atlético-GO, fora de casa, pelo placar de 1 a 0. Com a primeira vitória conquistada longe do Frasqueirão, o Alvinegro agora pode deixar a zona do rebaixamento já na próxima rodada.

Faltava apenas um resultado positivo fora de Natal para o time de Roberto Fernandes confirmar a boa fase que vive no retorno da Segunda. Contra um adversário direto, o ABC fez um jogo de seis pontos. O alvinegro começou bem e teve chances melhores que o Atlético no primeiro tempo. Continuou dominando até alcançar a vitória com o placar mínimo de 1 a 0, com um tento marcado por Júnior Timbó - que em seu segundo jogo com a camisa abecedista mais uma vez superou todas as expectativas - aos 4 minutos da etapa final de jogo. O gol saiu de uma jogada iniciada por Giovanni Augusto, que lançou para Rodrigo Silva livre de marcação avançar e tocar para Timbó abrir o placar no Serra Dourada.

Depois, a equipe potiguar se fechou na defesa, sofreu alguns sustos, mas conseguiu segurar o resultado.

A vitória foi a terceira consecutiva do ABC no campeonato.



Defesa abecedista teve trabalho para segurar ataque do Atlético no Serra Dourada: 1 a 0

to, maior sequência conquistada pelo Alvinegro nas 26 rodadas disputadas. Agora com 26 pontos conquistados, o time natalense almeja a conquista de mais seis vitórias nas próximas 12 partidas que fará até o fim do certame para chegar aos 45 hipoteticamente necessários para escapar do rebaixamento.

Para sair da zona da degola já na próxima rodada o próximo páreo do ABC será duro. O adversário da vez, em jogo marcado para sábado (5) no Frasqueirão,

será o líder Palmeiras, que tenta conquistar seu retorno à elite do futebol nacional de forma antecipada.

Ainda ontem, logo após o término da partida no Serra Dourada, a diretoria do ABC confirmou os preços dos ingressos para o jogo do fim de semana. A partir das 13 de hoje até sexta-feira (4) o torcedor poderá comprar seu bilhete a R\$ 30 (arquibancada) e R\$ 50 (cadeiras). No sábado, dia da partida, os bilhetes de arquibancada custarão R\$ 40.

Até o fechamento desta edição o ABC ocupava a 18ª colocação na tabela de classificação da Segunda. O Alvinegro de Natal foi beneficiado com a goleada sofrida pelo ASA de Arapiraca-AL em Santa Catarina para a equipe da Chapecoense, pelo placar de 4 a 0. A vitória abecedista ainda beneficiou o arquirival América, já que o Atlético-GO, que também é adversário direto do time rubro, ficou estacionado na "liderança" da zona da degola.

## / CASO AMARILDO /

# Major e mais nove PMs são indiciados no Rio de Janeiro

FOLHAPRESS

O EX-COMANDANTE DA UPP (Unidade de Polícia Pacificadora) da Rocinha, major Edson Santos, e outros nove policiais da unidade foram indiciados sob acusação de tortura seguida de morte e ocultação de cadáver do ajudante de pedreiro Amarildo Souza, 43, segundo informações do "Jornal Nacional".

O Ministério Público do Rio de Janeiro recebeu anteontem o in-

quérito da Divisão de Homicídios, de acordo com o jornal. Foi pedida a prisão preventiva dos policiais.

Amarildo desapareceu no dia 14 de junho, depois de ter sido levado por policiais militares para a sede da UPP da favela. Na véspera, uma operação policial havia prendido 21 pessoas sob suspeita de envolvimento com o tráfico.

Segundo os PMs, Amarildo foi liberado e saiu da UPP, descendo por uma escadaria. A PM informou que câmeras instaladas na

saída da UPP e no início da escadaria, que registrariam a passagem do pedreiro, não estavam funcionando naquele dia.

A Polícia Civil encontrou, no entanto, uma câmera em funcionamento no final da escadaria. Ela não registra a passagem de Amarildo.

Testemunhas ouvidas pelos investigadores acusaram policiais da UPP de torturar moradores suspeitos de envolvimento com o tráfico para obter informações.



Major Edson Santos comandava UPP

## / GOVERNO-EUA /

# Obama diz que paralisação era evitável

FOLHAPRESS

O PRESIDENTE DOS EUA, Barack Obama, disse ontem aos funcionários públicos federais dos EUA que a paralisação do governo era "completamente evitável" e que ele vai tentar convencer o Congresso a retomar as operações o mais breve possível.

Em uma carta publicada no site do Departamento de Energia, Obama elogiou os trabalhadores federais por seu serviço, e afirmou que eles "fazem tudo isso em um clima político que, muitas vezes nos últimos anos, tem tratado vo-

cês como um saco de pancadas".

"Essa paralisação era totalmente evitável. Isso não deveria ter acontecido", disse Obama na carta, em que colocou a culpa pela paralisação na Câmara dos Deputados, controlada pelos republicanos.

A paralisação nos serviços públicos é resultado do impasse sobre a decisão sobre financiamento dos gastos públicos de curto prazo. A oposição republicana defende condicionar a ampliação do teto da dívida ao adiamento por um ano da reforma da saúde promovida pelo democrata Barack

Obama - um dos principais feitos da administração. A situação, por sua vez, rejeita a oferta.

A, disputa política deve ter efeitos econômicos. A intensidade dependerá de quanto tempo vai durar o impasse. Estimativa do banco Morgan Stanley aponta que cada semana de paralisação vai custar 0,15 ponto percentual do PIB do quarto trimestre. Entre abril e junho (dado mais recente), a economia americana cresceu 2,5%.

Mas o cenário pode ser ainda pior, dependendo de como vai afetar a confiança de empresários e

consumidores. As preocupações sobre o impasse no Congresso foram um dos motivos para o Fed (BC dos EUA) ainda não retirar parte dos seus estímulos iniciados no fim de 2012.

O teto da dívida já havia sido atingido em maio, mas desde então o governo vinha lançando mão de medidas emergenciais. Segundo o governo, esses recursos se esgotarão no dia 17.

A última vez que o governo foi paralisado por falta de recursos foi sob Bill Clinton (democrata como Obama), em dois períodos, totalizando 28 dias, entre 1995 e 1996.



**Editor**  
Marcos Bezerra

**E-mail**  
marcosbezerra@novojournal.jor.br

**Fones**  
84 3342.0358 / 3342.0350



Prática Jurídica da UFRN promoveu debate

## / DEBATE /

# PLANO DIRETOR DE NATAL, A REVISÃO QUE NÃO ANDA

RENATO LISBOA  
DO NOVO JORNAL

DIFERENTES PONTOS DE vista a respeito do planejamento urbano de Natal foram expostos ontem à noite, no Núcleo de Prática Jurídica da Universidade Federal do Rio Grande do Norte (UFRN), onde integrantes da academia, das áreas de arquitetura e direito público, e da construção civil debateram sobre a revisão do Plano Diretor (lei que regulamenta a ocupação urbana). As divergências surgiram, como era de se esperar, mas um consenso veio à tona: a falta de eficácia na revisão do último Plano, do ano de 2007, e a consequente falta de implementação de dispositivos aprovados, como o Plano Diretor de Mobilidade Urbana. O debate foi mediado pelo professor e advogado Diogo Pignataro.

Um dos pontos exaustivamente discutidos em 2007, citou a debatedora Dulce Bentes, professora do Departamento de Arquitetura da UFRN, foram as Zonas de Proteção Ambiental (ZPAs) e são outro exemplo incipiente da revisão da lei urbanística. "O que nos mobiliza hoje são as ZPAs e não sabemos exatamente como elas são regulamentadas, pois falta a definição de estudos sobre recursos naturais. Sem eles e a sua devida aprovação, não temos condição de avançar na revisão", falou Bentes, que é especialista em planejamento urbano.

A professora de direito urbanístico e Procuradora do Município, Marise Costa, fez um painel sobre a evolução da legislação ambiental de Natal e reforçou que, na Conferência das Cidades, realizada há três meses, ficou determinado que, enquanto não fosse concluída a regulamentação das ZPAs, o plano não seria revisado. "A regulamentação ainda está no início. Passamos seis anos da aprovação do Plano e

não tivemos regulamentadas várias normas para que ele tenha a sua eficácia", falou Costa.

A secretária adjunta da Secretaria de Meio Ambiente e Urbanismo (Semurb), Flóresia Pessoa, informou que as primeiras reuniões dos conselhos (que dão a chancela sobre as modificações no Plano Diretor) aconteceram em janeiro, logo no início da gestão do prefeito Carlos Eduardo, mas a sua pasta também sofre com a falta de recursos da Prefeitura para avançar. "Estamos concluindo uma nova versão da ZPA 9 em outubro e, na sequência, ela seguirá para os conselhos", disse.

O presidente do Sindicato da Indústria da Construção Civil (Sinduscon RN), Arnaldo Gaspar, alertou que, caso o Plano Diretor seja restritivo (limitar o adensamento de áreas ou a altura de prédios), a tendência será uma expansão do setor imobiliário para municípios vizinhos, o que já aconteceu com o adensamento acelerado de Nóbrega e Parnamirim.

Uma nova expansão, alertou, vai encontrar cidades carentes de infraestrutura, o que deverá onerar o poder público com instalação de equipamentos como delegacias, hospitais e iluminação pública. "Defendo um debate sem preconceitos e que seus participantes vejam a necessidade do desenvolvimento econômico de Natal acontecer", ponderou Gaspar.

Ele também deu sugestões de intervenções como o Selo Bandeira Azul, em Ponta Negra, que tem o objetivo de certificar a qualidade das praias e devolver a elas a capacidade de atrair turistas. "Seria nossa tentativa de criar uma cidade dos sonhos, um modelo de moradia", acrescentou ele, como forma de contribuir para proporcionar melhorias ambientais e sociais para a cidade.

**GVBraS**  
GARANTIA VEICULAR

**GARANTIA QUE LHE DEIXA SEGURO**

Faça já a sua!  
(84) 3201-3748

Av. Deodoro da Fonseca, 844 - Cidade Alta

## Principal

LÁ VEM  
O PROS

**/ TROCAS /** PRESIDENTE DA ASSEMBLEIA UTILIZA ÚLTIMOS DIAS DO PRAZO DE FILIAÇÃO PARTIDÁRIA PARA ATRAIR O MAIOR NÚMERO POSSÍVEL DE COLEGAS PARA A NOVA LEGENDA QUE DEVE SER A SEGUNDA MAIOR BANCADA

PAULO NASCIMENTO  
DO NOVO JORNAL

RESTAM APENAS TRÊS dias para que os partidos políticos – novos ou velhos – fechem suas listas de filiados e montem seus times para o pleito do ano que vem. No Rio Grande do Norte as movimentações abertas e nos bastidores da cena política têm acontecido há muito tempo e se intensificam com a proximidade do dia 5 de outubro, que marca um ano para as eleições de 2014. Entre as idas e vindas dos políticos entre as legendas partidárias, as maiores mudanças devem de fato acontecer nas cadeiras da Assembleia Legislativa do Rio Grande do Norte (AL-RN).

A principal mudança de legendas será capitaneada pelo presidente da Assembleia, o deputado estadual Ricardo Motta. Atualmente no Partido da Mobilização Nacional (PMN), Motta passará para o novíssimo Pros, o Partido Republicano da Ordem Social.

O presidente do legislativo potiguar deverá carregar consigo mais quatro colegas de Assembleia: Raimundo Fernandes (PMN), Gilson Moura (PV), Vivaldo Costa (PR) e Gustavo Carvalho (PSB). O grupo ainda pode contar com o reforço de Leonardo Nogueira, do Democratas.

A lei eleitoral libera a saída de filiados para novos partidos, sem maiores problemas. Confirmadas a adesão do grupo liderado por Motta, o Pros passaria a ter a maior bancada da Assembleia Legislativa.

De acordo com Ricardo Motta, as definições sobre as saídas dos colegas para o Pros será feita na data-limite. “Ainda estou concluindo o entendimento com os colegas para a entrada



► Ricardo Motta deve levar consigo ao menos mais quatro deputados para o Pros



► Betinho Rosado: articulação em Brasília pelo comando do PP

no novo partido. Na sexta-feira anunciaremos tudo direito”, limitou-se a comentar o deputado estadual.

Antes da aparição do Pros, aprovado recentemente pelo Tribunal Superior Eleitoral (TSE), Ricardo Motta estuda-

va seguir, junto com seu grupo, para o Partido Progressista (PP), que até poucos dias atrás era comandado no RN pelo seu filho, o vereador de Natal Rafael Motta.

A chegada do deputado federal Betinho Rosado ao PP, saído do Democratas, e a conse-

quente articulação feita em Brasília para destituir Rafael Motta da presidência local do partido, Ricardo desistiu do planejamento inicial.

O Pros foi criado em Planaltina (GO), que fica no entorno do Distrito Federal. O projeto de criação do novo partido foi conduzido pelo ex-vereador da cidade goiana, que deixou o PSL para criar o Pros.

O novo partido já recebeu a adesão dos irmãos cearenses Cid e Ciro Gomes, que já se consolidaram com os nomes mais importantes da agremiação política. A dupla deixou o PSB após a disputa aberta com o presidente nacional do partido, o governador de Pernambuco Eduardo Campos, que entregou os cargos no Governo Federal e externou o desejo de concorrer à Presidência da República no ano que vem contra Dilma Rousseff (PT).

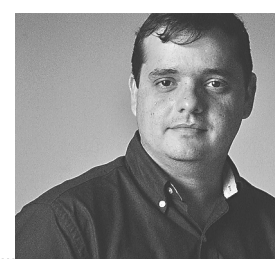

Editor  
Viktor Vidal

E-mail  
viktorvidal@novojournal.jor.br

Fones  
84 3342.0358 / 3342.0350



► Wilma discursa em evento na Assembleia Legislativa

## PSB FAZ A 'FESTA DA FILIAÇÃO'

“Tudo isso não significa que vim aqui anunciar minha candidatura como governadora. Precisamos ter paciência, sem descartar nada. Se for necessário vou para a candidatura. Não tenho medo. Mas existem outras soluções”. A fala foi feita pela vice-prefeita Wilma de Faria no evento promovido ontem pelo PSB. A declaração da ex-governadora resume o espírito do que deveria ter sido, oficialmente, a recepção de novos filiados à agremiação socialista.

O partido comandado no RN pela vice-prefeita de Natal Wilma de Faria promoveu a “festa da filiação” na tarde de ontem, no plenário Deputado Álvaro Dias da Assembleia Legislativa.

O evento que deveria ser uma celebração de centenas de novos nomes que chegaram quase no limite para compor o PSB terminou transformando-se em um palanque para que os convidados do evento colocassem o nome de Wilma para a disputa do Governo do Estado no ano que vem.

Os prefeitos Carlos Eduardo Alves (PDT/Natal) e Cid Arduana (PSB/Nova Cruz), os presidentes estaduais do PC do B Antenor Roberto, do PPS Wober Júnior e do PSDC Joanielson de Paula Rêgo, assim como as deputadas Márcia Maia e Larissa Rosado, e o vereador de Natal Bispo Francisco de Assis, do PSB; todos, sem exceção, quando estiveram com o microfone nas mãos trataram a vice-prefeita como “governadora”.

O ex-governador, ex-senador e ex-deputado estadual Lavosier Maia, que completou 85 anos ontem, também esteve presente no evento de seu partido, mas não discursou.

Antes do discurso da presidente estadual, os convidados distribuíram um rosário de críticas contra a atual administração estadual. “O estado regrediu para uma ditadura”, disse Márcia Maia.

Além das críticas, o PSB resolveu marcar posição diante do quadro que se avizinha para daqui a um ano, com a afirmativa do PMDB dos primos Henrique e Garibaldi Alves de que o partido sairá com um candidato à disputa da administra-

ção estadual. “O PSB quer estar na chapa majoritária, independentemente da posição. Temos força para isso”, afirmou Larissa Rosado.

A fala foi a senha para a abertura de pedidos para que Wilma de Faria entre no que seria sua terceira disputa pelo Governo do Estado. “Todo canto que eu vou o povo fala que quer Wilma. Vamos trabalhar seu nome, governadora”, apontou o Bispo Francisco de Assis.

Carlos Eduardo clamou pela união das oposições. “Precisamos unir as oposições. Assim bamos derrotar esse governo”, afirmou o prefeito da capital potiguar.

Até entre os recém-chegados o sentimento era parecido. Para o ex-prefeito de Caicó Bibi Costa, que assinou sua ficha de filiação ao PSB na tarde de ontem, o projeto do partido deverá ser voltado para a presidente estadual. “Minha filiação ao PSB é por gratidão à Wilma. Não tenho projeto pessoal. Quero ver Wilma candidata e vou trabalhar para isso”, apontou Costa.

O único entre os que discursaram que não tratou Wilma de Faria como “governadora” foi o deputado estadual Gustavo Fernandes, que foi ao evento como representante do PMDB. Durante sua fala, ele a tratou sempre como vice-prefeita, mas não poupou críticas ao atual governo. “Vamos esperar as movimentações políticas, mas sabemos que os dois partidos tem boa vontade e boas ideias. Torço e espero pela parceria”, despiu Gustavo.

Os apoios demonstrados pelos correligionários não fizeram com que Wilma deixasse de lado o discurso de “não sei se vou ou se fico” quanto à sua candidatura.

Durante o discurso, seguindo o rito informal do evento, apontou a mira para a administração estadual, relembrando suas campanhas vitoriosas e disse que pensava ter cumprido seu dever. “Achava que não ia mais participar das grandes lutas. Achava que tinha cumprido meu dever como deputada federal, prefeita de Natal e governadora”, pontuou ela.

## KELPS GANHA PRESIDÊNCIA, MAS NÃO TEM FILIADOS

Kelps Lima, após disputas nos tribunais eleitorais, já tinha conseguido sua saída do Partido Republicano (PR) em agosto. Desde então, estava sem partido.

No fim do mês passado o deputado estadual recebeu o convite para integrar os quadros de um novo partido. Segunda-feira, Lima foi até São Paulo encontrar-se com o deputado federal Paulo Pereira, o Paulinho da Força Sindical, que criou e lidera o Solidariedade, 32º partido criado no Brasil.

Lá, recebeu o convite formal para entrar no novo partido e, consequentemente, receber o comando estadual do Solidariedade. “Foi tudo muito rápido”, defini-

ne Kelps.

Segundo o deputado, a ideia inicial é construir o partido no Rio Grande do Norte dentro da proposta de independência nacional. “A proposta do Solidariedade é de ser independente, exatamente o que fazemos em nosso mandato na Assembleia”, completa ele.

Apesar da proposta, Kelps Lima é, até agora, o único filiado do Solidariedade em terras potiguares. “Ainda vamos delinear a estratégia de expansão. Vamos começar a parar para conversar e analisar a situação junto ao nosso grupo de trabalho. A senha para filiação foi liberada apenas nesta terça-feira”, explica o deputado.



► Kelps acertou mudança com criador do Solidariedade, Paulinho da Força

# Opinião

▶ rodaviva@novojornal.jor.br

## RODA VIVA

CASSIANO ARRUDA CÂMARA

### PIT STOP

A visita da presidente Dilma Rousseff ao Estado será tipo pit stop. Ela chega à Base Aérea de Parnamirim por volta das 10h e pega um helicóptero para Ceará-Mirim. A solenidade está marcada para o Campus do IFRN (BR 406, Km 145) que estará sendo inaugurado juntamente com as unidades de Canguaretama e São Paulo do Potengi. O pronunciamento será feito para a TV e a presidente segue o mesmo roteiro na volta, devendo ficar cerca de três horas em território potiguar, a exemplo do que aconteceu na sua última estada em Natal, restrita ao Aeroporto de São Gonçalo.

### AH! O NATAL

Depois de ter passado um ano sem sua festa maior, a cidade do Natal se prepara para comemorar este ano com tudo o que tem direito. Aliás, trata-se de uma festa que é puro investimento, uma vez que se trata da criação de motivação para um destino turístico. Hoje, na assembleia-almoço da CDL no Versailles/América, o prefeito Carlos Eduardo Alves vai apresentar a programação e tratará de parcerias, sobretudo na área de decoração de vitrines.

### COMBUSTÍVEL DA SUSTENTABILIDADE



A sustentabilidade e o comércio de combustíveis são temas de um seminário que será realizado hoje pelo Sindipostos no hotel Praiaamar. O secretário-executivo da Federação Nacional de Combustíveis, José Antônio da Rocha, fará uma palestra sobre "Fiscalização nos Postos Revendedores", e o promotor de Defesa do Meio Ambiente, João Batista Rebouças, falará sobre a responsabilidade socioambiental no setor de revenda de combustíveis. Edgar Laborde, da Associação Brasileira da Indústria para Postos e Serviços, abordará "Sustentabilidade com Rentabilidade nos Postos", e Sérgio Cintra, do grupo Metalsinter, abordará o tema "Do Posto de Gasolina aos Postos de Serviços".

### VENTO A FAVOR

A inauguração na última quinta-feira de um conjunto de cinco parques eólicos com capacidade de geração de 160MW espalhados pelos municípios de João Câmara, Parazinho e Jandaíra não mereceu maiores trombeteamentos por parte do Governo Federal, mesmo adicionando a capacidade de geração de energia para abastecer uma cidade de mais de um milhão de habitantes (300 mil residências).

Se o governo não falou, deve haver algum motivo. Mas a oposição brasileira parece estar de férias, perdendo uma excelente oportunidade de mostrar de forma prática um tipo de comportamento governamental que não pode continuar.

Na hora de atrair investimentos para o setor elétrico, o Governo brasileiro criou um modelo buscando investidores em diferentes áreas de geração (hidrelétricas, usinas termelétricas, energia eólica e energia solar). No começo, a geração de energia solar pouco passava de uma esquisitice. Seu custo de geração era muito alto e não se acreditava que poderia se tornar competitiva. Um sistema de leilões garantia mercado para os investidores, estabelecendo prazos rígidos para conclusão das obras e fornecimento da energia contratada. Em paralelo, leilões para a instalação das linhas de transição para distribuir essa energia gerada foram realizados.

A iniciativa privada ficou com a quase totalidade da geração de energia e, provavelmente para não perderem poder, os eletrocratas decidiram ficar com a distribuição e entraram nos leilões com preços que não animavam nenhum concorrente. Os contratos firmados garantem o pagamento total da energia gerada, do mesmo jeito que impunha pesadas multas se não estivessem prontos. A mesma regra foi aplicada com as linhas de transmissão.

A festa de inauguração é plenamente explicada pelo diretor comercial dos Parques Asa Branca (Contour Global) que receberam R\$ 600 milhões de investimentos (R\$450 milhões do velho e bom BNDES): "A inauguração de hoje é para selar que estamos prontos para operar. Não há mais nenhuma obra civil a ser feita e toda documentação foi apresentada a ANEEL." Ou seja, a parte dele estava cumprida. Se a energia que podia ser gerada não tem destino, o problema não é dele. O contrato precisa ser honrado e seu papel será o de emitir as faturas.

Também presente à festa, o presidente da Chesf, João Bosco de Almeida, responsável pela linha de transmissão não concluída, transferiu a culpa para os trâmites burocráticos: "Tem de ir a vários lugares, cada um com um procedimento, demanda tempo". E anunciou uma boa notícia: ele espera que até maio o primeiro linhão seja ativado e a energia eólica entre finalmente no chamado sistema nacional. A expectativa é que aqui no nosso Rio Grande do Norte outros 12 parques já inaugurados e faturando o que foi contratado comecem a entregar a energia aqui gerada.

Nosso Rio Grande do Norte vem sofrendo prejuízos nos últimos leilões por ter sido excluído das áreas onde poderão ser instalados novos parques de geração, simplesmente pela falta das linhas de transmissão.

E a oposição?

A oposição brasileira parece muito satisfeita no gozo de férias. Tanto que não se preocupou em levantar quanto tanta imprevidência vem custando ao consumidor, que no fim termina pagando a conta final. E muito menos o que poderia ser feito para mudar esse modelo, enquanto a presidente Dilma nem precisa dar explicações nem interromper a sua marcha triunfal para uma reeleição tranquila, sempre contando com vento a favor.



“A ideia é criar uma indústria do cérebro para o Rio Grande do Norte. E temos uma oferta de vagas significativas para tanto”

DO DIRETOR DO INSTITUTO METRÓPOLE DIGITAL, IVONILDO REGO, SOBRE O PAPEL DAQUELA INSTITUIÇÃO

### ZUM ZUM ZUM

▶ Na véspera do feriado dos Mártires, a ABB realiza o seu tradicional Baile da Primavera, com a Orquestra Super Oara.

▶ A deputada Sandra Rosado está convidando para a instalação da CPI do Trabalho Infantil hoje em Brasília. Ela é autora da proposta da CPI.

▶ Ronaldo Sérgio Chaves Fernandes assumiu ontem o cargo de Procurador-

chefe da Procuradoria da República no Rio Grande do Norte.

▶ Há exatos cem anos Macau ganhava um novo jornal: "Folha Nova".

▶ Dois dos quatro jogos da Copa do Mundo em Natal serão realizado num horário indigesto: 13h.

▶ Eduardo Rodrigues Pessoa de Souza foi nomeado para coordenador

da assessoria jurídica da Secretaria de Recursos Hídricos.

▶ Hoje completa 50 anos da criação do município de Serrinha, desmembrado de Santo Antônio.

▶ O prefeito Carlos Eduardo Alves abriu um crédito suplementar de R\$ 2.225.000,00 para ações na Secretaria de Bem Estar Social.

### BOA NOTÍCIA

A equipe da Secretaria de Tributação comemorava na manhã de ontem os números da arrecadação do mês de Setembro. Os números do ICMS tinham ultrapassado a marca dos R\$ 358 milhões, mais R\$ 12 milhões de IPVA e R\$ 500 mil de ITC. Mesmo com dois anos de seca, a receita própria consegue se manter. O problema são os repasses do Governo Federal, responsável pelo formidável furo de caixa que levou o Governo a atrasar o pagamento dos altos salários.

### SEM COMUNICAÇÃO

O Instituto Metrópole Digital realizou uma pesquisa sobre o nível de acessibilidade das escolas públicas localizadas no município de Natal e chegou a números frustrantes. Das 630 escolas públicas localizadas no município, metade não tem qualquer nível de conectividade. E na outra metade o nível do sinal tem uma média de 380 kb, quando no uso doméstico não se admite nada menos de um mega.

### CONFISSÃO DE DÉBITO

O prefeito Carlos Eduardo Alves firmou documento de confissão de débito previdenciário no valor de R\$ 18.768.777,39 correspondentes ao valor de contribuição patronal do Natalprev ao longo de 240 meses. O pagamento dessa amortização começa no próximo dia 9.

### TEMPO RECORDE

A aprovação da mensagem permitindo o "Licenciamento Ambiental Eletrônico" para empresas não poluentes do "simples" está programada para hoje na Assembleia Legislativa. Trata-se do fim de uma luta, que se desenvolvia há mais de um ano, mas que ganhou novo ritmo nas três últimas semanas depois de apresentado pelo Sebrae como complementar ao programa Pró-Sertão, que estava sendo lançado pelo Governo do Estado. A nova legislação beneficiará 100 mil empresas do Simples no RN.

### CARGA LEGAL

O cumprimento da carga horária dos professores da nossa Universidade Federal vinha sendo questionado pelo Ministério Público Federal, que contestava a norma estabelecida e usada pelo Conselho de Ensino, Pesquisa e Extensão. O caso terminou com uma decisão da Justiça Federal, que reconheceu legalidade do que já era aplicado na UFRN.



**Editor**  
Carlos Magno Araújo

**E-mail**  
carlosmagno@novojornal.jor.br

**Fones**  
84 3342.0358 / 3342.0350

## Editorial

### Corrida digital

Se em várias outras áreas estratégicas, em especial na de infraestrutura, o Rio Grande do Norte ou deu um passo atrás nos últimos anos ou permitiu que os vizinhos dessem vários à frente enquanto se estagnou, há uma em especial que pode ajudar o estado a recompor os prejuízos do passado recente e ainda formar a base para uma indústria que se solidifica.

A ideia de desenvolver um parque tecnológico no estado, unindo a área acadêmica e a empresarial, merece ser encampada por todos aqueles que não querem ver o RN mais uma vez perder o bonde da história – e do crescimento.

O tema foi apresentado pelo ex-reitor da UFRN Ivonildo Rego e muito bem recebido por representantes de vários segmentos empresariais que participaram na segunda-feira da quinta edição do Novo Fórum RN, uma iniciativa do NOVO JORNAL com o objetivo de debater meios, projetos e instrumentos capazes de alavancar o desenvolvimento do estado.

A intenção de Ivonildo Rego, que fez palestra na condição de diretor do Instituto Metrópole Digital, da UFRN, é transformar uma área em torno do campus central em pólo de Tecnologia da Informação, o que permitirá fomentar, além do aprendizado, a incubação de novas empresas, ação para a qual já conta com o incentivo do Sebrae.

Criar uma rede por meio da qual o estudante, tanto o de ensino médio como o de ensino superior, aprenda e depois aplique esse conhecimento no mercado de trabalho, estimulando o surgimento de mais um polo – e de alto nível, como costumam ser os negócios envolvendo a área da tecnologia – pode mudar, no médio e no longo prazo, a face econômica do RN. E ainda posicioná-lo melhor em relação a outros estados que ainda não atentaram para as possibilidades que podem ser abertas a partir do bom casamento entre a universidade e o meio empresarial.

No entanto, o RN não está sozinho. Há outras iniciativas em andamento, tocadas por regiões mais ricas e mesmo vizinhas, de olho no potencial que pode ser trazido a partir da suficiência na área digital.

Abre-se, portanto, uma nova janela para o crescimento do estado. Cumpre dizer, porém, que seu incremento somente dará resultado caso todos os segmentos envolvidos se unam a fim de tornar a ideia viável, sob todos os pontos de vista. Transformar em real a possibilidade levantada pelo ex-reitor da UFRN deveria ser uma luta suprapartidária e supragovernamental – uma luta de todo o RN.

## Artigo

**SILVIO ANDRADE**  
Jornalista ▶ s\_landra@hotmail.com

### Almas penadas

Os ingleses costumam dizer que os números não mentem jamais e, péssimo em matemática que sou, não compreendo como as autoridades em todos os níveis, federal, estadual e municipais, alardeiam ano a ano que investem cada vez mais em educação e os números no setor são cada vez mais paupérrimos.

Na semana passada, o IBGE divulgou o resultado da Pesquisa Nacional por Amostra de Domicílio (PNAD) 2012. O Brasil, constatou a pesquisa, tinha no ano passado, 12,9 milhões de pessoas com 15 anos ou mais, analfabetas. Um universo iletrado de 8,16% dessa faixa da população é para lamentar e os prefeitos e governadores deveriam correr atrás desse prejuízo, afinal, eles deveriam ser os responsáveis pela educação básica.

Fico imaginando como 537 mil almas penadas no Rio Grande do Norte por não saberem ler e escrever. Aliás, continuam a penar. Eram nada menos que 16% de criaturas acima de 15 anos que não enxergam o mundo das letras. Estarrecedor tanto quanto crimes de corrupção que nos indignam, a violência que só aumenta, a saúde que agoniza. São mazelas demais.

Isso sem contar com os analfabetos funcionais que aprendem a escrever o nome mas não sabem decifrar um simples bilhete, entender um texto para as mais rudimentares tarefas do dia-a-dia. O analfabeto funcional é o diplomado na escola incompetente do sistema educacional falido, baseado "apenasmente" na construção de prédios escolares e esvaziados de conteúdo.

Os gestores trombeteiam sonoros discursos contra a implantação do piso nacional para os professores porque vai inviabilizar as receitas, drenar seus recursos preferencialmente voltados para ações visíveis como a compra de ambulâncias e outros penduricalhos orçamentários.

Vem cá: esse pessoal ávido por urnas não aprendeu a planejar? Baixa o nível nos programas eleitorais para assumir mandatos, promete mundos e fundos e não sabe o que lhe espera?

Os gestores dizem que a solução é o pacto federativo, distribuir melhor o dinheiro arrecadado pela União com estados e municípios. Sem planejamento, caros e caras, não há recursos que cheguem para a torneira aberta da incompetência administrativa.

Mas nem tudo está perdido, apontou o PNAD. A renda média mensal do trabalhador brasileiro aumentou de 2004 a 2012 em 37% e 53% no Nordeste, a melhor performance no país. A taxa de desemprego em 2011 foi de 6,1%, a menor da série histórica desde 2005.

Também o número de domicílios com internet cresceu 347% de 2003 para 2012 e o acesso a telefone subiu 90%. Infelizmente, a presença do rádio que em 2002 era 87,9% caiu para 80,9% no ano passado segundo a PNAD. São dados interessantes mas continuo indignado com nossa péssima educação.

Invista seu dinheiro onde ele pode render mais do que na poupança, com a mesma segurança. Faça uma LCI da CHB.

rende até **50% a mais** do que a nova poupança\*

mesma segurança da poupança sem taxas, sem tarifas

isenção de imposto de renda\*\*

possibilidade de resgate mensal ou ao final do prazo

**LCI** crioia  
Letra de Crédito Imobiliário

**4009.4800**  
www.chbcredito.com.br



COMPANHIA HIPOTECÁRIA BRASILEIRA

\* dependendo do valor e do prazo \*\* para pessoa física

## Painel

VERA MAGALHÃES

Da Folha de São Paulo ▶ painel@uol.com.br



## Acordo pré-nupcial

Nas várias e longas conversas anteriores à decisão de José Serra de permanecer no PSDB, ele e o presidente do partido, Aécio Neves, fizeram um acordo de convivência "salutar". Aécio não vai minar a pretensão de Serra de discutir suas ideias e viajar pelo país como pré-candidato à Presidência. Os serristas, por seu turno, não devem fazer coro por prévias para a escolha do candidato. Ficou acertado que a definição se dará até março de 2014, preferencialmente de forma consensual.

## DDI

Fernando Henrique Cardoso foi informado, na Suíça, sobre a decisão de Serra de permanecer no partido. Dias antes de viajar, o ex-presidente conversou com o ex-governador paulista sobre o quadro político para 2014.

## SEM PAI...

Com a desistência de Serra, articuladores do PPS e aliados de Marina Silva concordam que o partido "perdeu o timing" para tentar ter a ex-senadora na legenda, caso a Rede não obtenha seu registro no TSE.

## ...NEM MÃE

De um lado, marinheiros torcem o nariz para a gestão de Roberto Freire na sigla. Já dirigentes da ala histórica do PPS têm resistência a posições consideradas conservadoras de Marina.

## TAMOS AÍ

Nos spots de TV que exhibe a partir de hoje, o PPS de São Paulo vai destacar o trabalho na expansão do Poupatempo, dentro do governo de Geraldo Alckmin. A sigla decidiu fazer um aceno ao tucano, indicando que apoiará sua reeleição.

## DUAS CESTAS

O senador Armando Monteiro (PTB-PE), potencial candidato ao governo de Pernambuco contra o grupo de Eduardo Campos, tirou dois deputados federais de seu próprio partido e os realocou no PSC: Silvio Costa e José Augusto Maia.

## GOL CONTRA

Se, por um lado, a jogada de Monteiro lhe dá mais um partido para a aliança, por outro fragiliza a bancada nacional do PTB, que viu na manobra um dedo do Palácio do Planalto.

## OLHA EU

Carlos Lupi (PDT) discutiu ontem com Fernando Haddad (PT) um cenário de possíveis parcerias entre os dois partidos

na capital paulista. Hoje, os pedetistas não participam da administração municipal e não têm vereadores na Câmara.

## ESQUECERAM...

Dilma pegou de surpresa a cúpula do PMDB ao nomear interinamente o engenheiro Francisco Teixeira para a vaga de Fernando Bezerra na Integração Nacional. Michel Temer só foi avisado após ela se reunir com Renan Calheiros (PMDB-AL), no fim da tarde.

## ...DE NÓS

Em reunião no Palácio do Jaburu, peemedebistas que esperavam ocupar o espaço se queixaram com o vice. Segundo relatos de dois parlamentares, Lula, que estava presente, opinou que eles precisavam "provocar" Dilma sobre o assunto.

## ESTOCADA

Francisco Teixeira é ligado ao governador do Ceará, Cid Gomes, que deixou o PSB após desavenças com Eduardo Campos, padrinho de Bezerra.

## ENFIM, SÓS

Henrique Alves (PMDB-RN) abriu mão de acompanhar a visita de Dilma ao Rio Grande do Norte e embarca hoje para lua de mel na Itália. Ele se casou com Laurita Arruda na sexta-feira.

## RT

O porta-voz da Presidência, Thomas Traumann, conversou com executivos do Twitter antes de Dilma reativar sua conta e lembrou que Hillary Clinton também estreou na rede social dialogando com seu perfil fake.

## MICRO

O Orçamento de 2014 da Prefeitura de São Paulo vai apresentar, pela primeira vez, listas de investimentos previstos para cada subprefeitura, antiga demanda de líderes dos bairros.

## PASSE LIVRE TRAVADO

/ IMPASSE / PROJETO QUE GARANTE GRATUIDADE NO TRANSPORTE PÚBLICO PARA ESTUDANTES NÃO CONSEGUE REGIME DE URGÊNCIA E DEVE SER VOTADO NA PRÓXIMA SEMANA

TALLYSON MOURA  
DO NOVO JORNAL

O PROJETO DO Passe Livre precisa de mais sete assinaturas para ser votado hoje em caráter de urgência na Câmara Municipal de Natal. Os propositores da matéria, Sandro Pimentel (PSOL), Marcos do PSOL e Amanda Gurgel (PSTU), já conseguiram o aval de 13 vereadores para evitar a tramitação nas comissões. Mas se isso não for possível, a votação ficará para a próxima semana.

O projeto em questão garante a gratuidade no transporte público urbano para os estudantes da capital. A expectativa era de que a apreciação tivesse acontecido ontem em regime normal, com o parecer dos presidentes das comissões sendo dados na hora da sessão. No entanto, o vereador Júlio Protásio (PSB), que não foi à Casa, pediu vistas.

O pedido foi feito para que o projeto fosse apresentado ao prefeito Carlos Eduardo. O Município é um dos principais afetados com a aprovação do projeto, já que terá que arcar com a isenção.

Além da Comissão de Finanças, Orçamento e Fiscalização, onde o projeto está atualmente, falta passar pela Comissão de Planejamento Urbano, Meio Ambiente, Transportes e Habitação.

Como pelas comissões não havia como tramitar, cogitou-se a possibilidade de adotar o regime de urgência, o que também não foi viável. Dos 29 vereadores de Natal, apenas 18 compareceram à sessão. Quatro sequer justificaram a ausência.

Como hoje é véspera de feriado, o presidente da Câmara, Albert Dickson (PP) acha provável



Vereadores não chegaram a um consenso sobre regime de urgência

que mais uma vez não haja quórum para que o projeto entre imediatamente em votação.

O cronograma estimado é que até a segunda-feira o projeto passe por todas as comissões e, já na terça-feira, seja votado. "O projeto tem que sair daqui de forma redonda para que o executivo não vete. Por isso que nós estamos fazendo para que saia daqui o mais equacionado possível. Se apressarmos muito, talvez não saia um bom projeto".

Quando foi apresentado aos vereadores, o projeto não previa um fundo de financiamento do projeto, além do município. Deste modo, a prefeitura teria que arcar com R\$ 20 milhões mensais, de acordo com o presidente da Casa. Além disso, eram contemplados não só os estudantes, como os desempregados, o que aumentava ainda mais o escopo dos beneficiados e o volume de investimento municipal.

Agora, há um indicativo de financiamento ao projeto, que in-

clui a utilização de recursos do Estado e União. Sem esta mudança, o prefeito de Natal ficaria amarrado aos recursos próprios para arcar com as despesas geradas pela isenção da passagem de ônibus.

Os manifestantes do Movimento Passe Livre, que compareceram à sessão de ontem, após um pedido de Amanda e Sandro, tiveram 6 minutos para falar na Câmara. A jovem Géssica Régis, que também representava a As-

sociação Nacional dos Estudantes Livres, afirmou que eles ficariam em vigília na casa legislativa até que o projeto fosse votado e aprovado. "E eu não estou falando da próxima semana não. Queremos que a votação aconteça amanhã", exclamou.

A estudante também destacou que já havia sido entregue aos vereadores um abaixo assinado com 9 mil assinaturas cobrando a aprovação do passe livre.



Defensores do passe livre acompanharam sessão na galeria

## CONFLITO E PRISÕES DO LADO DE FORA

A aprovação da matéria é atualmente o pleito principal do Movimento Passe Livre. Um grupo foi ontem à Câmara pressionar o legislativo e, mais uma vez, houve conflito. Desta vez, entre a Polícia Militar e um grupo de estudantes que aguardavam o fim da sessão do lado de fora.

No plenário estava tudo muito calmo. Os vereadores aguardavam quórum para iniciar a sessão, o que só foi possível às 15h30. Mas antes mesmo do início dos trabalhos, a sessão teve de ser suspensa. De dentro do plenário, se ouviram dois grandes estrondos. Do lado de fora da casa legislativa, havia sido travado um conflito entre policiais e manifestantes do Movimento Passe Livre.

A informação é de que os jovens teriam reagido à proibição de entrada no plenário. Desde que uma portaria mudou as regras de acesso à Câmara, só é autorizada a entrada no plenário da mesma quantidade de pessoas que se tem de assentos.

Após o princípio de quebra-quebra, um dos jovens foi preso. Todos os outros que estavam no local para pressionar a aprovação do projeto do passe-livre partiram para a frente do carro da polícia para resgatar o companheiro. A esta altura, alguns dos manifestantes já começaram a atirar pedras.

Para afastar os estudantes,



Confusão terminou com vidros da Câmara quebrados



Jarros que ornamentam a entrada da Casa também foram destruídos

os policiais usaram spray de pimenta e golpearam o vento com os cassetetes. Os manifestantes não se intimidaram e obrigaram o carro da polícia que estava com um dos jovens detidos a recuar.

Uma manifestante ainda tentou claramente intimidar um policial com uma câmera.

Ela aproximava o equipamento do rosto do policial, enquanto gritava. E por mais que o policial recuasse, ela partia pra cima. Resultado: foi presa também.

O conflito só ficou mais calmo quando os vereadores Sandro Pimentel e Amanda Gurgel saíram da Câmara e foram ao centro da confusão. O vereador ainda

tentou, sem sucesso, retirar a jovem do carro da polícia. Ao ser afastado por um policial, acabou caindo também.

Em meio à pancadaria, de acordo com informação dada por integrantes do próprio movimento, dois jovens se machucaram. Um deles, atingido pelo tiro com bala de borracha.

## DEFESA

De volta ao plenário, com sessão reiniciada, os vereadores Amanda Gurgel e Sandro Pimentel partiram em defesa dos estudantes e no ataque a policiais e guardas legislativos.

Pimentel realçou o despreparo dos policiais e afirmou que ele mesmo foi agredido ao tentar resgatar uma "jornalista" que estava presa. Ainda segundo Sandro, a confusão começou porque não queriam deixar uma jovem filmar com o celular.

"Não é possível que um policial preparado queira trocar o juízo com uns meninos de 20 anos que, pela natureza da idade deles, são rebeldes e estão, talvez, defendendo os direitos dos próprios policiais", destacou.

Haroldo Alves foi o único a se manifestar com outra linha de posicionamento. "Toda ação tem uma reação. Agora eu não posso dizer que nos nossos funcionários darem a cara pro apanhador porque os manifestantes são uns menininhos", afirmou.

## TIROTEIO

“ Josué deveria se filiar ao PMDB paulista. O pai era mineiro da gema, mas ele é vice da Fiesp, mora e tem negócios em São Paulo.

DO DEPUTADO MARCUS PESTANA, presidente do PSDB-MG, sobre a ida de Josué Gomes da Silva, filho do ex-vice-presidente José Alencar, para o PMDB mineiro.

## CONTRAPONTO

## ECONOMIA DE PALAVRAS

Nas décadas de 60 e 70, quando foi prefeito de Salvador e senador pela Bahia, Heitor Dias (UDN e Arena) guardava um discurso na ponta da língua para responder aos pedidos de dinheiro que eram feitos por seus eleitores - prática comum à época.

Ao ser abordado nas ruas da capital baiana ou em Brasília, Dias, que chamava seus interlocutores de "parentes" costumava responder:

- Parente, eu tenho 14 motivos para não emprestar dinheiro para você. O primeiro deles é porque eu não tenho. E acho desnecessário explicar os outros 13!

Novo Jornal no iPad. Sua dose diária de opinião, na ponta dos dedos.



APP STORE

BAIXE GRÁTIS

NOVO JORNAL

SEM MODO DE VER OPINIÃO

(084) 3342.0369

novojornal.jor.br

novojornalrn



Roberto Guedes escreve nesta coluna às quartas-feiras

**Grampos**

É por tudo mal-nascido o processo que levou a justiça a condenar há poucos dias o juiz Carlos Adel de Souza e o delegado de polícia aposentado Maurílio Pinto de Medeiros por escuta clandestina através do sistema “Guardião”, da secretaria estadual de Segurança. A denúncia que levou o ministério público a investigar o grampeamento telefônico em Natal apontava o policial federal Gualberto Bezerra, então secretário de Segurança, pelo abuso.

**Tropical**

Sucateada em tudo, a secretaria estadual de Saúde acaba de criar no hospital Walfredo Gurgel a UTI Tropical. Funciona sem ar-condicionado.

**Rompendo**

O ex-prefeito Felipe Muller tem anunciado em Caiçara do Rio dos Ventos seu rompimento com a prefeita Conceição de Maria Gomes Lisboa da Rocha, a quem diz que enfrentará nas urnas em 2016.

**Repúdio**

O advogado Emmanoel Alves Afonso espera apresentar nesta quarta-feira, 2, hoje, a colegas procuradores de justiça aposentados, a minuta do manifesto de repúdio que resolveu redigir contra a governadora Rosalba Ciarlini, o procurador geral de Justiça, promotor Rinaldo Reis, e a Associação do Ministério Público (Ampem), a quem responsabiliza por maus tratos impingidos ao grupo. Últimos da fila para receber salários, os procuradores e promotores de pijama também não sabem quando receberão o que lhes cabe da Pae, uma gratificação excepcional que todos os colegas em atividade já embolsaram, a exemplo de magistrados e, principalmente, deputados estaduais.

**Lua de Mel**

Embora houvesse agendado viagem de lua-de-mel para a Itália nesta semana, o deputado Henrique Eduardo Alves, presidente da câmara federal e do diretório potiguar do PMDB, foi

# Dilma conhecerá hoje a crise do etanol

**PILOTA DE UM** dos governos mais autistas que o Brasil já conheceu, a economista Dilma Rousseff poderá ser forçada a conhecer “in loco” nesta quarta-feira, 2, hoje, no Rio Grande do Norte, a extensão, a profundidade e a gravidade da crise que vem impingindo ao setor sucro-alcooleiro nacional, que já conta com a desativação de 48 usinas. A versão potiguar da crise conta

mencionado ontem em ambientes palacianos como presença garantida na solenidade que a presidente Dilma Rousseff estreará nesta quarta-feira, 2, hoje, em Ceará Mirim.

**Rainha da Sucata**

Depois de ouvir muitos depoimentos sobre como a governadora Rosalba Ciarlini teria sucateado o Rio Grande do Norte, um conhecido intelectual conterrâneo carimbou: “É a Rainha da Sucata”.

**E-mail**

Meu novo e-mail é robertoguedesjornalista@gmail.com. O robertoguedes@digl.com.br foi desativado quando o provedor Diginet deixou de atender aos clientes.

**Saúde**

Amigos do ex-governador Iberê Ferreira de Souza começam a se preocupar com o quanto ele tem sido obrigado a desembolsar em função do tratamento contra câncer a que se submete em São Paulo. Segundo dizem, cada viagem lhe consome no mínimo setenta mil reais, e nos

últimos meses ele tem viajado quase a cada trinta dias para travar novas batalhas no hospital Sírio Libanês.

**Na universidade**

Um dos principais problemas examinados pelo grupo de trabalho designado pela governadora Rosalba Ciarlini para dissecar a situação do Instituto Técnico-Científico de Polícia (Itep) é a vinculação do órgão com o estamento da segurança pública. Alguns analistas querem que ele saia dessa órbita e passe a integrar uma universidade ou uma secretaria de ciência e tecnologia.

**Imóvel**

Para tristeza de muitos natalenses, não mais é como empreendimento industrial que o a Alpargatas trata o imóvel que durante décadas sediou uma fábrica da corporação no bairro de Neópolis, na capital potiguar. Caracterizando-o como simples objetivo de potencial construtivo, os controladores da empresa transferiram o imóvel, vazio, para o braço imobiliário do grupo Camargo Correia.

lascando por causa do congelamento dos preços do energético. Como ela diz que agora quer viajar mais para ouvir o povo, a inauguração do “campus” do Instituto Federal de Educação Tecnológica (IFRN) em Ceará Mirim, agendada para logo mais às 11 horas, deverá ensejar-lhe o recebimento de algum sinal referente à crise do combustível verde.

**Sabia?**

A pergunta mais repetida estes dias nos meios políticos de Natal procurava descobrir se a governadora Rosalba Ciarlini e principalmente seu marido e principal conselheiro, o fazendeiro e ex-deputado Carlos Augusto Rosado, chefe da Casa Civil do executivo potiguar, sabiam que o deputado federal Betinho Rosado, cunhado dela e irmão dele, estava tentando tomar o controle regional do PP das mãos do presidente da Assembléia Legislativa, deputado estadual Ricardo Motta. Uma resposta positiva apontaria para sanatório.

**Pesca**

A Assembléia Legislativa adiou para o próximo dia 9 a audiência pública sobre o terminal pesqueiro natalense que promoveria nesta quarta-feira, 2, hoje, acolhendo proposta da deputada estadual Márcia Maia (PSB).

**Cide**

A secretaria de Planejamento do governo do Rio Grande do Norte ainda não apresentou a Brasília sua prestação de contas relativo ao que

fez em 2012 com o que recebeu da contribuição tributária incidente sobre combustíveis, a Cide. Esta omissão pode reinscrever o governo Rosalba Ciarlini no cadastro negativo da União, o Cauc, prejudicando o Estado na obtenção de recursos federais.

**Espíritos**

“Reencarnação: Justiça Divina” é o tema central da 17ª “Semana Espírita de Ponta Negra”, a ser promovida de 21 a 26 do corrente, em seu auditório, pelo Centro Espírita Irmãos do Caminho.

**Improbidade**

Críticos do prefeito Carlos Eduardo Alves acham que ele cometeu crime de improbidade administrativa ao emitir, há poucas semanas, a ordem de serviço para obras de mobilidade urbana na zona sul de Natal para as quais até à semana passada ainda não tinha recursos legalmente assegurados. De fato, ele pedia que a câmara municipal autorizasse a contratação de financiamento para essas obras.

**Orçamento**

Os colegas Luis Antonio Tomba Faria (PSB) e Raimundo Fernandes (PMN) deverão escolher nesta quarta-feira, 2, hoje, o deputado estadual José Dias (PSD) como relator da proposta orçamentária do governo potiguar para 2014 na comissão de Finanças da Assembléia Legislativa.

**Cantor**

Cada vez mais dedicado a curtir as coisas de que gosta, o desembargador aposentado Cíaco Alencar acaba de gravar um compact disc em que canta diversas músicas que animaram sua juventude. Sem vendê-lo, envia exemplares a amigos muito bem selecionados.

**Seleção**

Nenhuma força viva do Rio Grande do Norte se esforçou com o propósito de atrair um jogo da seleção brasileira de futebol para a inauguração do estádio “Arena das Dunas”, em Natal.

## Plural

**DODORA GUEDES**

Jornalista ▶ dodora.guedes@etutoria.com.br



Dodora Guedes escreve nesta coluna às quartas-feiras

## Meninos, eu vi

Em 05 de outubro de 1988, com os braços erguidos ao alto e mãos sacudindo à exibição orgulhosamente um exemplar da ainda *quentinha* Constituição brasileira, *doutor* Ulysses – o deputado Ulysses Guimarães, do PMDB paulista e de longe o maior e mais influente líder político de então –, bradou, em tom de promessa, para delírio dos que ocupavam o Congresso e as ruas por todo o Brasil para celebrar a nova Constituição brasileira:

*“A Nação deve mudar. A Nação vai mudar.”*

*A Constituição pretende ser a voz, a letra, a vontade política da sociedade rumo à mudança.*

*Que a promulgação seja nosso grito:*

*– Mudar para vencer!*

*Muda, Brasil!”*

Era o fechamento do discurso que marcou a sessão solene do Congresso Nacional de promulgação da Constituição, começada a ser gestada em 02 de fevereiro do ano anterior, quando em outro discurso, *doutor* Ulysses havia afirmado, também, em tom de promessa: *“Ecoam nesta sala as reivindicações das ruas. A Nação quer mudar, a Nação deve mudar, a Nação vai mudar.”*

Lembrei-me desse episódio – na verdade, para ser sincera, a frase que mais me lembro daquele dia é a em que ele bradou, enfático e incendiando o entusiasmo geral, que ao promulgar a Constituição, sentia *“... ódio à ditadura. Ódio e nojo”* – quando Henrique Arruda, repórter deste NOVO JORNAL, me entrevistou semana passada. Somente aí, confesso, me caiu a ficha de que, exatamente esta semana, no sábado, dia 05, a Constituição brasileira completa 25 anos. E foi inevitável devanear sobre as mudanças que o Brasil enfrentou ao logo dessa década e meia.

Mudou de fato o Brasil, como tentou profetizar *doutor* Ulysses? A Constituição foi – e é – o veículo apropriado e perfeitamente moldado para essas mudanças? Como nossos governantes de plantão tratam o documento legal mais importante do país?

Que avançamos, isso é indiscutível, em especial nas questões dos direitos individuais, da cidadania, do respeito à democracia e até da economia. Mas sinceramente mudar, de fato, acredito eu, pressupõe muito mais.

Por isso, tenho convicção, é hora dos nossos líderes políticos deixarem de lado seus interesses corporativos e partirem para efetivamente atacar duas vertentes frágeis da Constituição: as reformas política e tributária. Não é mais possível que regras políticas só sejam mudadas em véspera de eleições, para atender aos interesses dos mandatários de plantão, assim como não mais é possível que estados e municípios minguem e mendiguem – sofrendo a população –, enquanto a união fica com a parte do leão dos impostos e pouquíssimas obrigações.

Para reforçar, quero lembrar outro trecho – e olhando as manifestações que tomaram conta do Brasil nos últimos meses, me parece a mais profética de todas daquele discurso de *doutor* Ulysses:

*“A Federação é a governabilidade. A governabilidade da Nação passa pela governabilidade dos Estados e dos Municípios. O desgoverno, filho da penúria de recursos, acende a ira popular, que invade primeiro os paços municipais, arranca as grades dos palácios e acabará chegando à rampa do Palácio do Planalto.”*

Meninos, eu vi.

## Conecte-se

▶ cartas@novojornal.jor.br



twitter.com/NovoJornalRN



facebook.com/novojornalrn

novojornal.jor.br

O leitor pode fazer a sua denúncia neste espaço enviando fotografias

**Tecnologia**

A ideia do ex-reitor Ivonildo Rego é muito boa, mas como o Rio Grande do Norte é o Rio Grande do Norte vai andar muito pouco se não houver a tal “vontade política” e, mais do que isso, iniciativa para fazer sair do papel o tal polo de Tecnologia da Informação, de onde surgirá a “indústria do cérebro”.

Claudemir Dantas,

Por e-mail

**Tecnologia - 2**

Tomara o Rio Grande do Norte possa mesmo ter um novo polo de TI. Os outros estados já estão investindo nisso.

Lúcio Rodrigues,

Por e-mail

**Tecnologia - 3**

Sobre a reportagem “UFRN quer construir parque tecnológico em área do Exército”: Natal precisa conhecer.

Hugo Manso - @HugoMansoPT,

Pelo Twitter

**Homicídios**

No começo do Mundo, segundo a História, houve um: Caim matou Abel. Até o filho de Maria mataram-no! Hoje, infelizmente, é o que se vê nas TVs: O marido matou

a esposa, e a esposa matou o marido; a mãe matou o filho, e o filho matou a mãe. E a onda de homicídios aumenta! Já houve vários assassinatos praticados por adolescentes.

Natércio Gomes da Costa,

Por e-mail

**Comer**

Excelente o guia sobre onde comer e beber bem encartado no NOVO JORNAL de hoje (ontem).

Dinarte Assunção - @DinarteAssuncao,

Pelo Twitter

**Carroças**

Sobre a matéria “Prefeitura do Natal tem 5 anos para retirada definitiva de carroças das ruas”: E vai ter Copa do Mundo com carroça nas ruas? Pensei que esse evento era mais chique.

Marcos Trindade - @Blogdtrindade,

Pelo Twitter

**Carnatal**

Camamirim, outra boa sacada do NOVO JORNAL que vi os outros copiarem. Parabéns pela criatividade.

Helena Andrade,

Por e-mail

ARGEMIRO LIMA / NU

**Viaduto**

Não sou a favor do desrespeito às leis, mas nesse caso acho muito bem feito que os motoristas tenham burlado o “gelo baiano” e voltado

a usar o viaduto do Baldo. Não tem cabimento tanto tempo para consertar um viaduto, deixando a cidade toda travada. Como usuário da região, me solidarizo com os motoristas e cobro da prefeitura e do governo, ou de quem quer que seja, que, por favor, ajeite o viaduto do Baldo.

André Lourenço,

Por e-mail

**Educação**

Depois de anos de falta de comando e de uso político da Secretaria de Educação, não poderia ocorrer outra coisa. Esse índice crescente de analfabetismo é culpa dos maus gestores públicos, que deram prioridade à política e não à educação.

Ana Maria de Souza,

Por e-mail

Fique por dentro das licitações que ocorrem no Rio Grande do Norte e Região Nordeste.

Assine o Jornal de Licitações e conte com essa ferramenta profissional.



secnatal@secnatal.com.br  
secnatal.com.br | 84 - 3211-9525

## NOVO JORNAL

**Diretor** Cassiano Arruda Câmara  
**Diretor Administrativo** Lauro Jucá  
**Diretor Comercial** Leandro Mendes  
**Diretor de Redação** Carlos Magno Araújo

**Telefones**  
(84) 3342-0369 / 3342-0358 / 3342-0380

**E-mails**  
redacao@novojornal.jor.br / pauta@novojornal.jor.br /  
comercial@novojornal.jor.br / assinatura@novojornal.jor.br

**Para assinar** (84) 3342-0374

## ANJ ASSOCIAÇÃO NACIONAL DE JORNALISTAS



**Endereço**  
Rua Frei Miguelinho, 33, Ribeira  
CEP 59012-180, Natal-RN

**Representante comercial**  
Engenho de Mídia - (81) 3466.1308

IV – É livre a manifestação do pensamento, sendo vedado o anonimato. (Constituição Federal – Artigo 5º).

Os artigos assinados por colaboradores são de responsabilidade dos autores e não refletem necessariamente a opinião do NOVO JORNAL. O jornal não pode ser responsabilizado pelas informações usadas nestes textos ou por prejuízos de qualquer natureza em decorrência do uso ou da divulgação dessas informações.

**Editor**

Viktor Vidal

**E-mail**

viktorvidal@novojournal.jor.br

**Fones**

84 3342.0358 / 3342.0350

# EXPANSÃO DO ENSINO PROFISSIONAL

**/ CEARÁ-MIRIM /** PRESIDENTE DILMA ROUSSEFF INAUGURA MAIS TRÊS UNIDADES DO IFRN NO RN; INVESTIMENTO É DE R\$ 27 MILHÕES

SÍLVIO ANDRADE  
DO NOVO JORNAL

A PRESIDENTE DILMA Rousseff inaugura hoje, às 11h, em Ceará-Mirim, três novos campi do Instituto Federal de Educação Ciência e Tecnologia no Rio Grande do Norte (IFRN). Trata-se de um investimento de R\$ 27 milhões do governo federal, que vai aumentar de 17 mil para mais de 20 mil o número de vagas para a educação profissional e tecnológica no Estado.

Os três novos campi serão localizados em Canguaretama, Ceará-mirim e São Paulo do Potengi, com capacidade para atender inicialmente 1.200 alunos cada um, correspondendo à terceira fase de expansão da Rede Federal de Educação Profissional e Tecnológica no RN, que salta de 16 para 19 unidades.

A presidente Dilma Rousseff e o ministro da Educação Aloísio Mercadante também irão entregar certificados de conclusão a alunos do Programa Nacional de Acesso ao Ensino Técnico e Emprego (Pronatec) no Estado. Os cursos do Pronatec são oferecidos pelo IFRN, Universidade Federal do Rio Grande do Norte (UFRN), através da Escola de Enfermagem de Natal (EEN) e da Escola Agrícola de Jundiá, e Sistema "S" (Senac, Senat, Senai e Senar).

## FORMAÇÃO

O reitor do IFRN, Belchior Rocha de Oliveira, disse que os novos campi têm o mesmo projeto arquitetônico e vão oferecer cursos básicos de formação inicial e continuada

de trabalhadores e técnicos de informática. Os primeiros cursos são de técnicos de programação de jogos digitais e de equipamentos biomédicos em Ceará-Mirim; de edificações e meio ambiente em São Paulo do Potengi; e de turismo e eletromecânica em Canguaretama.

A expansão do ensino da educação profissional e tecnológica é o principal objetivo dos Institutos Federais, explicou o diretor-geral do campus central do IFRN, José Arnóbio de Araújo Filho. Segundo ele, há um déficit de 7 milhões de vagas nas áreas técnicas no Brasil e os Institutos Federais de Educação Profissional e Tecnológica querem formar profissionais para cobrir essa demanda aberta com escolas de qualidade voltadas, principalmente, para as populações carentes.

Para aumentar a eficiência, a rede agregou o Pronatec, que oferece cursos rápidos para acompanhar o acelerado processo de crescimento do país. "Ensino tecnológico é uma necessidade", ressaltou José Arnóbio de Araújo Filho. Para o diretor do IFRN, chegou a hora de o Brasil voltar sua atenção para investir na educação básica na mesma intensidade que tem investido no nível médio e superior.

A estrutura do IFRN contribui para a formação e, também, para a economia dos locais onde estão implantadas. O Instituto tem programas para alunos que recebem uma bolsa de iniciação ao trabalho no valor R\$ 260,00 e R\$ 350 de iniciação científica.



► Campus do Instituto Federal de Educação Ciência e Tecnologia na Zona Norte de Natal: inaugurado em 2007



► Campus do Instituto Federal de Educação Ciência e Tecnologia em Ceará-Mirim, que será inaugurado hoje pela presidente



► Iasmin Maques, aluna do curso de Comércio no campus Natal/Zona Norte do IFRN: sonho realizado

## SATISFAÇÃO DOS ALUNOS

Iasmin Maques, 15, é aluna do curso de Comércio no campus Natal Zona Norte do IFRN, no conjunto Santa Catarina, inaugurado em 2007. "Sempre sonhei entrar para o IFRN", ressaltou a adolescente.

Quando o campus da Zona Norte foi inaugurado, ela tinha apenas 9 anos, mas já tinha em mente entrar no IFRN por causa de exemplos de familiares que estudavam no campus central da Salgado Filho, em Tirol.

Os fatores preponderantes para escolher o IFRN da Zona Norte foram a proximidade com a sua casa - ela mora no Parque dos Coqueiros - e também o nível de concorrência por vaga ser menor que o campus da Salgado Filho.

Vitor Diego, 16, sempre quis fazer informática e o IFRN da Zona Norte era o único com o curso. Ele mora em Igapó, mais próximo. "A estrutura aqui é aconchegante, não é tão grande como o campus

central", expressou.

Para Jéssica Rafaela, 16, aluna do curso de Comércio, a proximidade de sua casa em Nova Natal com o campus da Zona Norte e também a concorrência por vaga ser menor que no nível central foram primordiais para sua escolha. Segundo ela, os professores têm um nível excelente e ter uma opção com a qualidade do IFRN é determinante para o futuro no mercado de trabalho.

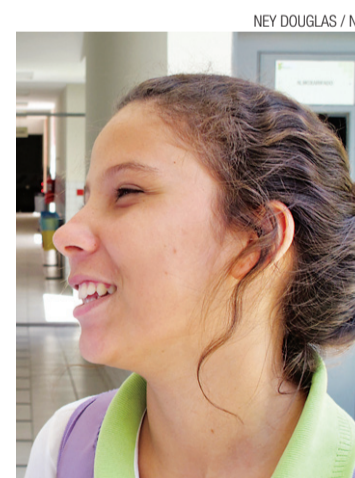

► Jéssica Rafaela, aluna do curso de Comércio no campus Natal/Zona Norte do IFRN: nível excelente



► Deputada Fátima Bezerra: autora de emenda que favoreceu expansão da rede

enviou um projeto de lei, aprovado pelo Congresso 2003, que revogou o dispositivo proibitivo à expansão da rede de ensino técnico federal. A deputada fez uma emenda ao Plano Plurianual do Governo estabelecendo a expansão profissional no Brasil, com destaque para o Rio Grande do Norte, que ganhou as

primeiras unidades depois de Natal e Mossoró, mais tarde denominada Institutos Federais.

Na emenda de Fátima, os primeiros beneficiados foram a Zona Norte da capital, Ipangaçu e Currais Novos. Depois surgiram os de Apodi, Pau dos Ferros, Caicó, João Câmara, Macau, Santa Cruz e

Nova Cruz. "Todos (Institutos) são frutos de projetos de indicação", ressaltou a deputada. Esses projetos são sugestões de indicação para inclusão no plano de expansão do governo federal e já tinham sido apresentados na Comissão de Educação da Câmara.

O êxito da expansão e implantação das unidades do IFRN no interior, segundo a deputada, também deve ser creditado à equipe do Instituto no Estado, como Getúlio Marques, o reitor Belchior Rocha de Oliveira e o diretor-geral do campus central, José Arnóbio de Araújo Filho. Sempre que pedidos, entidades e sociedade em geral a procuram, propondo projetos para implantação de unidades do instituto. Fátima explica que a responsabilidade de fazer estudos de viabilidade dos locais para implantação dos institutos é deles e suas equipes.

## PRÓXIMAS UNIDADES

A previsão é que os campi de Parelhas e Lajes sejam entregues até junho de 2014. O Seridó passará a contar com três unidades e já tem projeto para construção da quarta em Natal, no bairro das Rocas.

A deputada Fátima Bezerra comentou ainda que no futuro também será construído um IFRN na Zona Oeste da capital.

"É um modelo que tem como diferencial a expansão da educação profissional tecnológica", ressaltou a deputada. Segundo ela, é a combinação da formação geral com o ensino técnico de acordo com os arranjos produtivos locais (APLs).

## Unidades do IFRN no RN

- Apodi
- Caicó
- Currais Novos
- Ipangaçu
- João Câmara
- Macau
- Mossoró
- Natal-Central
- Natal Cidade Alta
- Natal Zona Norte
- Nova Cruz
- Parnamirim
- Pau dos Ferros
- Santa Cruz
- São Gonçalo do Amarante
- Unidade de Educação a Distância (funciona dentro do campus central)

- 17 mil - número de alunos matriculados hoje
- » Com as 3 novas unidades, o número de alunos passará para mais de 20 mil

- Unidades inauguradas hoje
- Ceará-Mirim, São Paulo do Potengi e Canguaretama**

- » Investimento total: **R\$ 27 milhões**

## Unidades têm estrutura modelo

- Prédio principal com salas de aula e administrativas
- Biblioteca com mais de 4 mil m<sup>2</sup>
- Área de vivência 900 m<sup>2</sup>
- 01 prédio anexo com laboratórios (de línguas, Química/Biologia, Física, Informática, e especializados), refeitórios e setor de saúde em mais de 2.500 m<sup>2</sup>
- Auditório para 208 pessoas
- Parque esportivo
- Cursos básicos de formação inicial e continuada de trabalhadores e do curso técnico de informática

## Campus de Ceará-Mirim

- Área de 100 mil m<sup>2</sup>
- Cursos: programação de jogos digitais e de equipamentos biomédicos

## Campus de Canguaretama

- Área de 105 mil m<sup>2</sup>
- Cursos: turismo e eletromecânica

## São Paulo do Potengi

- Área de 85 mil m<sup>2</sup>
- Cursos: edificações e meio ambiente



**Editor**  
Everton Dantas

**E-mail**  
evertondantas@novojornal.jor.br

**Fones**  
84 3342.0358 / 3342.0350

# A PESQUISA DOS SONHOS

**/ ESTUDO /**  
PESQUISADOR POTIGUAR INVESTIGA O SONHO, SUA RELAÇÃO COM A PSICOSE E ÀS POSSIBILIDADES DE LUCIDEZ EM ESTADO ONÍRICO

**EVERTON DANTAS**  
DO NOVO JORNAL

**PREZA A HISTÓRIA** que certa vez Chuang Tzu (filósofo 389-286 a. C.) sonhou que era uma borboleta e durante a experiência, em momento algum, percebeu que aquilo não passava de um sonho. Ao acordar, recobrou a consciência, mas nunca mais teve paz: despertou nele a dúvida se era ainda aquele homem, “sólido e infalível” que havia sonhado com a borboleta; ou se, na realidade, era a borboleta que havia acabado de começar a sonhar que era um homem.

Chuang Tzu possivelmente ficaria um pouquinho mais intrigado se pudesse conhecer o neurocientista Sérgio Arturo Mota Rolim, 33 anos, do Instituto do Cérebro da Universidade Federal do Rio Grande do Norte (UFRN). O potiguar estuda os sonhos e investiga, entre outros mistérios, a possibilidade da relação entre psicose e o estado onírico. Segundo artigo publicado recentemente pelo neurocientista na revista *Medical Hypotheses*, seu estudo indica que o tipo de sonho tido por Chuang Tzu – no qual a pessoa não percebe estar “fora” da realidade – é muito semelhante a um surto psicótico. Em ambos os casos, o cérebro gera imagens e sons independentemente do ambiente.

Sonho e sono nunca foram problema para o pesquisador. Formado em Medicina, ele come-

çou a estudar o tema ainda em 2000, logo no início da graduação. O motivo é simples: “Porque sempre dormi muito (umas dez horas por dia) e sempre gostei de dormir tarde e acordar tarde, daí queria entender porque eu era assim. Por isso entrei na base de pesquisa de Sono e Ritmos biológicos, que é coordenada pelo professor John Araujo aqui mesmo na UFRN”. No mestrado, feito na Universidade Federal de São Paulo (Unifesp), ele estudou Sono e Memória; e no doutorado, concluído em 2012, enfim, os sonhos e a possibilidade de lucidez durante esse estado viraram tema central de sua pesquisa. “Os sonhos sempre me interessaram também porque eu sonho muito. É raríssimo um dia que não me lembre dos meus sonhos”.

A primeira vez que ouviu falar nos chamados “sonhos lúcidos” (quando a pessoa percebe que está dormindo), segundo ele, foi em 2003, quando viu o filme *Waking Life* (2001), que trata do tema. Na época, isso não foi suficiente para despertar seu interesse sobre o assunto. Isso ocorreu apenas em 2007, quando leu artigo de Stephen LaBerge, maior estudioso da área. No texto ele descrevia a técnica que desenvolveu para detectar o sonho lúcido por meio de um sinal combinado. “Isso me chamou muita atenção na época e comecei a falar com o professor Sidarta Ribeiro (diretor do Instituto do Cérebro), que topou orientar meu doutorado no tema”, explica.

## MUITAS NOITES SEM DORMIR

No início do doutorado, Sérgio Arturo Mota Rolim tentou investigar os sonhos lúcidos da maneira convencional. Para isso usou um quarto com uma boa cama e um aparelho de polissonografia (PSG), que tem a capacidade de fazer registros do sono. “A PSG consiste basicamente em eletrodos e num amplificador que aumenta o sinal eletrofisiológico dos neurônios, dos olhos, dos músculos e do coração”, explica.

No início do doutorado, a ideia era estudar o sonho lúcido para ajudar pessoas que são atormentadas por pesadelos, “sintoma relativamente comum em quem tem estresse pós-traumático e/ou depressão grave”. “Depois de dezenas (umas cinco) de experimentos (leia-se = noites sem dormir), entendemos que esse era o caminho mais difícil, pois já é raro ter sonho lúcido em casa, imagine no laboratório... Dessa forma, optamos por tentar entender primeiro porque o sonho lúcido acontece em pessoas que têm frequentemente”, conta.

Para fazer a pesquisa avançar, Sérgio Arturo Rolim recorreu então ao estúdio de um despertar para a pesquisa dos sonhos lúcidos, Stephen LaBerge. Ele enviou o registro de PSG de seis pacientes. “Os resultados preliminares (ainda não publicados) deste estudo indicam que o sonho lúcido acontece na transição do sono REM para a vigília, ou seja, quando o indivíduo está acordando”, diz.

### OUTROS PORQUÊS PARA ESTUDAR O SONHO...

#### Diversão

Há relatos de pessoas que conseguem controlar o conteúdo do sonho e dizem ser capazes de fazer qualquer coisa durante o período onírico. Algumas pessoas dizem conseguir voar; outras, que conseguem ter relações sexuais e orgasmos.

#### Autoconhecimento

Os sonhos não são independentes dos pensamentos, memórias, anseios, desejos, frustrações, entre outros sentimentos. Estudar os sonhos pode ser um dos caminhos para compreender melhor a si próprio.

#### Resolução de problemas

Há vários casos na história da humanidade que ligam a solução de problemas ou a evolução de algum estudo ou ideia aos sonhos. As descobertas da molécula da acetilcolina, do desenho da tabela periódica e da estrutura do anel de benzeno, entre outras, foram inspiradas em sonhos. “Não se sabe ainda porque o sonho pode servir como inspiração, mas especula-se que enquanto dormimos, nosso cérebro não está sofrendo interferências externas do ambiente, que atuam como ruído, atrapalhando nossa concentração”, explica Sérgio Arturo Rolim.



► Na pesquisa, Sérgio Rolim usa um aparelho de polissonografia, que registra a atividade do corpo durante o sono

## O SONHO APLICADO À REALIDADE

Recentemente a pesquisa de Sérgio Arturo Mota Rolim foi destaque na revista *Medical Hypotheses*. No artigo, ele defende a hipótese que sua pesquisa pode ajudar a entender a esquizofrenia. O neurocientista explica que “durante o sonho, o cérebro gera imagens e sons que não são decorrentes da estimulação vinda do ambiente (ao contrário

do que acontece quando estamos acordados), o que é bastante semelhante às alucinações visuais e auditivas dos pacientes esquizofrênicos”.

Ele acrescenta que nessas situações, a capacidade de julgamento racional de qualquer pessoa fica bastante reduzida. “Pois são decorrentes da estimulação vinda do ambiente (ao contrário

### PESADELLOS SOB CONTROLE

Mas o estudo dos sonhos não se limita somente a essa hipótese. Sérgio Arturo Rolim defende que isso também é importante porque pode ajudar no tratamento de pessoas que sofrem com pesadelos recorrentes. “Todo mundo já teve pesadelo, ou tem ocasionalmente, mas eles podem se tornar muito frequentes, principalmente em doenças como o transtorno de estresse pós-traumático ou depressão grave”, diz. Nesses casos, explica, ajudar a reconhecer

que aquilo é um pesadelo ajuda o paciente a evitar qualquer piora. “Além disso, o paciente pode tentar acordar, ou simplesmente transformar aquele pesadelo num sonho bom”, argumenta.

Há ainda outra aplicabilidade para a pesquisa do neurocientista: treinamento de habilidades e reabilitação física. Ele acredita que os sonhos lúcidos podem permitir a simulação de situações em ambiente virtual, como ocorre no filme *Matrix* (1999). Segundo Sérgio Arturo Rolim, essa hipótese é tema de pesquisa de cientistas alemães, que promoveram um experimento no qual

nhos estão acontecendo de verdade, o que é bastante parecido com os delírios presentes na esquizofrenia”, defende. Segundo ele, vários trabalhos científicos têm apontado para essa relação entre sonhos e psicose. “Assim, o estudo dos sonhos pode também nos ajudar a compreender melhor essa terrível doença mental”, afirma.

treinaram um grupo de pessoas para jogar uma moeda dentro de um copo. “Os pesquisadores observaram que aquelas pessoas que treinavam novamente durante o sonho lúcido tinham um desempenho real melhor no dia seguinte”, conta. E informa: “Esse tipo de pesquisa ainda está na sua fase inicial, mas indica a possibilidade de pessoas comuns ou atletas obtenham um desempenho melhor com um treinamento onírico extra”. O pesquisador diz ainda que isso também pode ser aplicado a pessoas portadoras de necessidades especiais, definitivas ou não.

### ENTREVISTA Sérgio Arturo Mota Rolim Neurocientista

#### O que é um sonho lúcido?

“É um tipo especial de sonho em que sabemos que estamos sonhando durante o sonho. Nos sonhos não-lúcidos (que são a grande maioria), nós achamos que o que está acontecendo é verdade, e o exemplo típico disso é o pesadelo: por mais absurdo que seja (monstros nos perseguindo, por exemplo) nós ficamos com medo e só nos damos conta que aquilo não está acontecendo depois que acordamos. No sonho lúcido não: sabemos que estamos sonhando (ou tendo um pesadelo) durante o sonho e, além disso, algumas pessoas relatam que além de saberem que estão sonhando durante o sonho, também conseguem controlar o conteúdo do sonho, ou seja, fazer o que quiserem durante o sonho”.

#### Como é possível ter um sonho lúcido? O senhor já teve? Consegue controlar o conteúdo?

Existem várias técnicas descritas. No meu trabalho percebi que o sonho lúcido é muito vulnerável à sugestão. Se antes de dormir, por exemplo, a pessoa pensar muito, pode ocorrer. A técnica mais usada é uma que você lembra uma hora antes do que costuma acordar, passa algum período acordado, sem levantar, pensando no sonho que teve e tenta voltar a dormir. No meu caso, fiz durante muito tempo, mas usava uma outra técnica, chamada ‘diário de sonhos’, que consiste em acordar e registrar os sonhos. A ideia é que ao registrar esses sonhos você tenha mais facilidade de perceber quando está sonhando.

#### Qual o futuro dessa pesquisa?

Gostaria de continuar essa linha de pesquisa (num pós-doutorado) investindo em técnicas para registrar com mais detalhes as áreas cerebrais mais relacionadas com o sonho lúcido, como a Ressonância Magnética Funcional (RMF) ou de induzir o sonho lúcido, como a Estimulação Magnética Transcraniana (EMT).





Relatório da Administração

A CHB - Companhia Hipotecária Brasileira apresenta suas demonstrações financeiras referentes ao primeiro semestre de 2013.

Na carteira de crédito a CHB concentrou suas atividades comerciais no crédito à produção de imóveis, atuando junto a construtores e incorporadores de médio porte. A carteira de crédito chegou a R\$ 28.089 mil no encerramento do 1º semestre de 2013, representando um crescimento de 64% sobre a carteira de crédito 30/06/2012. O total de provisão para devedores duvidosos em 30/06/2013 soma R\$ 621 mil, representando 2,21% da carteira de crédito.

Atuando como agente financeiro do Ministério das Cidades nos programas Sociais de Habitação a CHB deu continuidade a gestão dos programas em vigor, chegando em 30/06/2013 com a gestão de R\$ 32.959 mil, representando um crescimento de R\$ 10.847 mil em relação ao mesmo período do ano anterior. Este aumento ocorre por conta da entrada de novos recursos referentes à nova fase do PMCMV iniciada no segundo semestre de 2012. Nestes programas, além de do gerenciamento dos projetos, a CHB também administra os recursos disponibilizados, aplicando em Títulos e Valores Mobiliários públicos e privados com liquidez adequada às necessidades do programa. Em 30/06/2013 a CHB mantém um total de R\$ 236 mil em disponibilidade e R\$ 36.032 mil em Títulos e Valores Mobiliários.

O lucro apurado pela CHB no 1º semestre de 2013, após IR e Contribuição Social, foi de R\$ 544 mil. O Patrimônio Líquido verificado no encerramento do 1º semestre de 2013 foi de R\$ 19.708 mil.

Natal, 16 de agosto de 2013.

Balancos patrimoniais Em 30 de junho de 2013 e 2012 (Em milhares de reais)

Table with columns: Ativo, Não Liquidado, 30/06/2013, 31/12/2012, 30/06/2012. Rows include Circulante, Títulos e valores mobiliários, Operações de crédito, Outros créditos, Outros valores e bens, Não circulante, Títulos e valores mobiliários, Relações interfinanceiras, Operações de crédito, Investimentos, Imobilizado de uso, Total do ativo.

Table with columns: Passivo e patrimônio líquido, Não Liquidado, 30/06/2013, 31/12/2012, 30/06/2012. Rows include Circulante, Recursos de letras imobiliárias, Obrigações por empréstimos e repasse, Outras obrigações, Não circulante, Recursos de letras imobiliárias, Outras obrigações, Patrimônio líquido, Total do passivo e do patrimônio líquido.

As notas explicativas são parte integrante das demonstrações financeiras.

Demonstrações do resultado Em 30 de junho de 2013 e 2012 (Em milhares de reais)

Table with columns: Não Liquidado, 1º semestre 2013, 1º semestre 2012. Rows include Resultados com operação de crédito, Despesas com provisão para crédito de liquidação duvidosa, Resultado bruto da intermediação financeira, Despesas com captação, Resultado operacional, Lucro líquido do exercício.

As notas explicativas são parte integrante das demonstrações financeiras.

Demonstração das mutações do patrimônio líquido Em 30 de junho de 2013 e 2012 (Em milhares de reais)

Table with columns: Não Liquidado, Capital social, Aumento de Capital, Capital a Integralizar, Reserva de capital, Reserva de lucros Legal, Estatutárias, Lucros ou (prejuízo) acumulados, Total. Rows include Saldos em 31 de dezembro de 2011, Prejuízo do semestre, Saldos em 30 de junho de 2012, Mutações no período, Saldos em 31 de dezembro de 2012, Lucro líquido do semestre, Destinação do lucro líquido, Integralização de capital com reservas, Integralização de capital, Capital a integralizar, Saldos em 30 de junho de 2013, Mutações do período.

As notas explicativas são parte integrante das demonstrações financeiras.

Demonstrações do fluxo de caixa Em 30 de junho de 2013 e 2012 (Em milhares de reais)

Table with columns: 30/06/2013, 30/06/2012. Rows include Lucro (prejuízo) líquido, Depreciação e amortização, Provisão (reversão) para créditos de liquidação duvidosa, Lucro líquido ajustado, Atividades operacionais, Fluxo de caixa das atividades de investimentos, Fluxo de caixa das atividades de investimentos, Fluxo de caixa das atividades de investimentos, (=) Aumento (redução) líquido de caixa e equivalentes de caixa, Caixa e equivalente de caixa no início do exercício, Caixa e equivalente de caixa no final do exercício, (=) Aumento (redução) líquido de caixa e equivalentes de caixa.

As notas explicativas são parte integrante das demonstrações financeiras.

Notas explicativas da Administração às demonstrações contábeis Em 30 de junho de 2012 e 2011 (Em milhares de reais)

1. Contexto operacional: A Companhia Hipotecária Brasileira ("Companhia"), é uma instituição financeira autorizada a funcionar pelo Banco Central do Brasil, em operações ativas e passivas relacionadas à crédito, captações de recursos de terceiros e repasses no País de programas sociais. 2. Apresentação das demonstrações contábeis: As demonstrações contábeis foram elaboradas de acordo com as práticas contábeis adotadas no Brasil, as quais abrangem a legislação societária, associadas às normas e instruções do Banco Central do Brasil (BACEN), consubstanciadas no Plano Contábil das Instituições do Sistema Financeiro Nacional (COSIF) e do Comitê de Pronunciamentos Contábeis (CPC), quando aplicável. As demonstrações financeiras incluem estimativas e premissas revisadas periodicamente pela Companhia, como a mensuração de provisões de perdas com operação de crédito, valorização de determinados instrumentos financeiros, provisão para contingências, avaliação do valor recuperável, vida útil de determinados ativos e constituição de imposto de renda diferido ativo. Os resultados efetivos podem ser diferentes destas estimativas e premissas, devido imprecisões inerentes ao processo de determinação. Entre 2008 e 2012, o Comitê de Pronunciamentos Contábeis (CPC), emitiu pronunciamentos relacionados ao processo de convergência contábil internacional, porém, nem todos homologados pelo Banco Central do Brasil (BACEN). Desta forma, a Companhia, na elaboração das demonstrações contábeis, adotou os seguintes pronunciamentos homologados pelo Banco Central do Brasil (BACEN): a. CPC 01 (R1) - redução ao valor recuperável de ativos - Resolução CMN nº 3.566/08; b. CPC 03 (R2) - demonstrações dos fluxos de caixa - Resolução CMN nº 3.604/08; c. CPC 05 (R1) - divulgação sobre partes relacionadas - Resolução CMN nº 3.750/09; d. CPC 10 (R1) - pagamento baseado em ações - Resolução CMN nº 3.989/11; e. CPC 23 - Políticas Contábeis, Mudança de Estimativa e Retificação de erro - Resolução CMN nº 4.007/11; f. CPC 24 - divulgação dos eventos subsequentes - Resolução CMN nº 3.973/11; g. CPC 25 - provisões, passivos contingentes e ativos contingentes - Resolução CMN nº 3.823/09.

3. Resumo das principais práticas contábeis

3.1. Disponibilidades: As disponibilidades compreendem os depósitos bancários disponíveis e aplicações interfinanceiras com conversibilidade imediata ou com prazo original igual ou inferior a 90 dias, conforme prevê a Resolução BACEN nº 3.604/08. 3.2. Títulos e valores mobiliários: Os títulos e valores mobiliários são classificados de acordo com a intenção da Administração e estão dispostos nas seguintes categorias: • Títulos para negociação; • Títulos disponíveis para venda; • Títulos mantidos até o vencimento. Os títulos classificados como "para negociação" e os títulos "disponíveis para venda", são ajustados na data do balanço pelo seu valor de mercado, e os classificados como títulos mantidos até o vencimento, são ajustados pelo seu custo de aquisição acrescido dos rendimentos auferidos até a data do balanço. Os ajustes ao valor de mercado dos títulos classificados na categoria "para negociação", são contabilizados em contrapartida à uma conta de receita ou despesa do período. Os ajustes ao valor de mercado dos títulos classificados na categoria "disponíveis para venda" são contabilizados em contrapartida a uma conta destacada do patrimônio, pelo valor líquido dos efeitos tributários, sendo transferidos para o resultado do exercício quando da efetiva realização pela venda dos respectivos títulos e valores mobiliários. Os fundos de investimento financeiro são avaliados pelo valor da quota informada pelos administradores dos fundos, na respectiva data do balanço. A carteira de títulos e valores mobiliários da Companhia é classificada em 100% em títulos para negociação. 3.3. Relações interfinanceiras: Constituída de contratos levados ao Fundo de Compensação das Variações Salariais (FCVS), requerendo o recebimento dos recursos pela Caixa Econômica Federal (CEF). A provisão para perdas é constituída para os contratos ainda não habilitados ou para os quais não foram apresentados os requerimentos de compensação. 3.4. Operações de crédito: As operações de crédito e outros créditos com características de concessão de crédito são classificados nos respectivos níveis de risco, observando: (i) os parâmetros estabelecidos pela Resolução nº 2.682 do CMN, que requer a sua classificação em nove níveis, sendo 'AA' (risco mínimo) e 'H' (risco máximo); e (ii) a avaliação da administração quanto ao nível de risco. Essa avaliação, realizada periodicamente, considera a conjuntura econômica, a experiência passada e os riscos específicos e globais em relação às operações, aos devedores e garantidores. Também são considerados os períodos de atraso definidos na Resolução nº 2.682 do CMN, para atribuição dos níveis de classificação dos clientes da seguinte forma: A atualização (accrual) destas operações vencidas até o 59º dia é contabilizada em 'Receitas' e, a partir do 60º dia, em 'Rendas a apropriar'. As operações pré-fixadas foram registradas pelo valor do principal e os respectivos encargos, e retificadas pela conta correspondente de rendas a apropriar. As operações pós-fixadas são registradas pelo valor do principal, acrescido dos rendimentos auferidos ou encargos incorridos, calculados "pro rata" dia e as rendas das operações de crédito vencidas há mais de 60 dias, independentemente de seu nível de risco, são reconhecidas como receita quando efetivamente recebidas. 3.5. Provisão para Operações de Crédito de Liquidação Duvidosa (POLCD): As operações de crédito são classificadas de acordo com o julgamento da Administração quanto ao nível de risco, levando em consideração a conjuntura econômica, a experiência passada e os riscos específicos em relação às operações e aos devedores e garantidores, observando os parâmetros estabelecidos pela Resolução CMN nº 2.682/99, que requer a análise periódica da carteira e sua classificação em nove níveis, sendo "AA" (risco mínimo) e "H" (risco máximo). As operações classificadas como nível "H" (100% de provisão) permanecem nessa classificação por até seis meses, quando então são baixadas contra a provisão existente e controladas, por no mínimo cinco anos em contas de compensação, não mais figurando no balanço patrimonial. As operações renegociadas são mantidas no mínimo no mesmo nível em que estavam classificadas, exceto quando eventos e condições indiquem ou evidenciam amortização relevante da dívida e melhoras de suas garantias, conforme previsto pela Resolução 2.682/99. As renegociações de operações de crédito que já haviam sido baixadas contra a provisão existente e que estavam controladas em contas de compensação, são classificadas como nível "H" e os eventuais ganhos provenientes da renegociação só são reconhecidos como receita quando efetivamente recebidos. 3.6. Outros valores e bens: Representados substancialmente por bens não de uso próprio, recebidos em dáção de pagamento disponíveis para venda. São ajustados ao valor de mercado quando este for menor que o custo contabilizado, por meio de constituição de provisão para desvalorização.

3.7. Investimentos

As demais participações societárias minoritárias são avaliadas ao custo de aquisição, deduzidas de provisão para perdas prováveis na realização de seu valor, quando essa perda estiver comprovada como permanente.

3.8. Ativo imobilizado

Os ativos imobilizados são depreciados pelo método linear, utilizando como base o valor do custo menos o valor residual (como também, deduzindo o valor alocado ao terreno no caso dos imóveis). São os seguintes períodos de vida útil, estimados para cada grupo de ativo:

Table with columns: Grupo de ativo, Vida útil estimada, % por ano. Rows include Imóveis, Móveis e equipamentos, Sistema de processamento de dados, Sistema de transportes, Outros.

O valor residual e a vida útil dos ativos, são revisados e ajustados conforme necessário, a cada fechamento de balanço.

3.9. Redução do valor recuperável de ativos não financeiros - (impairment)

O imobilizado e outros ativos não circulantes são revisados anualmente para se identificar evidências de perdas não recuperáveis, ou ainda, sempre que eventos ou alterações nas circunstâncias indicarem que o valor contábil pode não ser recuperável. Quando este for o caso, o valor recuperável é calculado para verificar se há perda. Quando houver perda, ela é reconhecida pelo montante em que o valor contábil do ativo ultrapassa seu valor recuperável, que é o maior entre o preço líquido de venda e o valor em uso de um ativo.

3.10. Ativos e passivos contingentes e obrigações legais

O reconhecimento, a mensuração e a divulgação dos ativos e passivos contingentes e obrigações legais, são efetuados de acordo com os critérios definidos na Resolução CMN nº 3.823/09 e no Pronunciamento Técnico CPC 25, emitido pelo Comitê de Pronunciamentos Contábeis (CPC), obedecendo aos seguintes critérios:

Ativos contingentes: Não são reconhecidos nas demonstrações financeiras, exceto quando da existência de evidências que propiciem a garantia de sua realização, sobre as quais não caibam mais recursos;

Contingências passivas: São reconhecidas nas demonstrações financeiras quando, baseado na opinião de assessores jurídicos e da administração, for considerado provável o risco de perda de uma ação judicial ou administrativa, com uma provável saída de recursos para a liquidação das obrigações e quando os montantes envolvidos forem mensuráveis com suficiente segurança. Os passivos contingentes classificados como perdas possíveis pelos assessores jurídicos são apenas divulgados em notas explicativas, enquanto aquelas classificadas como perda remota não requerem provisão e divulgação.

Obrigações legais - fiscais e previdenciárias: Referem-se às demandas judiciais onde estão sendo contestada a legalidade e a constitucionalidade de alguns tributos (Impostos e contribuições). O montante discutido é quantificado, registrado e atualizado mensalmente.

3.11. Outros ativos e passivos circulantes e não circulantes

São demonstrados pelos valores de realização e/ou exigibilidade, incluindo os rendimentos e encargos incorridos até a data do balanço, calculados "pro rata" dia, e quando aplicável, o efeito dos ajustes para reduzir o custo de mercado ou de realização. Os saldos realizáveis e exigíveis em até 12 meses são classificados no ativo e passivo circulantes, respectivamente.

3.12. Apuração do resultado

O resultado é apurado de acordo com o regime de competência, que estabelece que as receitas e despesas devem ser incluídas na apuração dos resultados dos períodos em que ocorrerem, sempre simultaneamente quando se correlacionarem, independentemente de recebimento ou pagamento. As operações com taxas prefreadas são registradas pelo valor de resgate, e as receitas e despesas correspondentes ao período futuro são apresentadas em conta redutora dos respectivos ativos e passivos. As receitas e despesas de natureza financeira são contabilizadas pelo critério pro rata dia. As operações com taxas pós-fixadas são atualizadas até a data do balanço.

3.13. Imposto de Renda e Contribuição Social

A provisão para Imposto de Renda é calculada à alíquota de 15%, com um adicional de 10% sobre o lucro tributável excedente a R\$ 240 mil para o exercício ou R\$ 120 mil no semestre ajustado pelas adições e exclusões previstas na legislação.

A Contribuição Social apurada sobre o lucro ajustado na forma da legislação em vigor é calculada à alíquota de 15%.

4. Títulos e valores mobiliários

A composição da carteira de títulos e valores mobiliários está demonstrada como segue:

Table with columns: 30/06/2013, 31/12/2012, 30/06/2012. Rows include Certificados de recebíveis imobiliários, Cotas de fundos de investimento CHB FIM Crédito Privado.

Os certificados de recebíveis imobiliários são avaliados de acordo com a valoração dos papéis na data de balanço, incorporando juros e atualização monetária pactuados, sendo que os mesmos estão custodiados na CETIP.

As cotas de fundos de investimento são avaliadas de acordo com o valor da cota divulgada pelo Administrador do fundo. Em 30 de junho de 2013 e no exercício de 2012 as cotas detidas pela Companhia, bem como os ativos que compõem a carteira do fundo estão classificados como títulos para negociação.

Parte dos recursos aplicados em fundos de investimentos corresponde a garantias financeiras alternativas ao seguro de término de obras do Programa de Subsídio à Habitação de Interesse Social (PSH), previstas na alínea "m", do item 4.2, do Anexo I da Portaria Interministerial nº 335, de 29 de setembro de 2005 do Ministério da Fazenda e das Cidades, os quais são bloqueados, inclusive seus rendimentos e liberados proporcionalmente quando da entrega das unidades habitacionais aos seus mutuários finais. Em 30 de junho de 2013 o total bloqueado é de R\$ 91 (31 de dezembro de 2012 é de R\$ 9.499 e 30 de junho de 2012 é de R\$ 9.156).

5. Operações de crédito

A composição da carteira de crédito por níveis de risco é demonstrada como segue:

Table with columns: Nível de Risco, Saldo da Carteira, Provisão Constituída, %, Saldo da Carteira, Provisão Constituída, %, Saldo da Carteira, Provisão Constituída, %. Rows include AA, A, B, C, D, E, F, G, H, Total.

Composição por tipo de operação

Table with columns: 30/06/2013, 31/12/2012, 2011. Rows include Plano empresário, Empréstimos - pessoa física, Empréstimos - pessoa jurídica, CHB Habitação, Aquisição de recebíveis, Financiamentos, Outras operações, Provisão para operações de crédito, Total.

Table with columns: Circulante, Não circulante, 30/06/2013, 31/12/2012, 30/06/2012. Rows include Circulante, Não circulante.

5.1. Provisão para operações de crédito de liquidação duvidosa

A movimentação da provisão para operações de crédito de liquidação duvidosa em 31 de dezembro de 2012 e 2011 é demonstrada como segue:

Table with columns: 30/06/2013, 31/12/2012, 30/06/2012. Rows include Saldo inicial, Constituições do período, Reversões do período, Saldo final.

(a) O total de reversões do primeiro semestre de 2013 (R\$ 818) e ao exercício de 2012 (R\$ 1.034 mil) referem-se essencialmente aos contratos que tiveram recebimentos de parcelas que estavam em atraso, melhorando a sua classificação de risco.

6. Outros créditos - Diversos

Table with columns: 30/06/2012, 31/12/2012, 30/06/2012. Rows include Impostos e contribuições a compensar/recuperar, Devedores por depósitos em garantia, Subsídio operacional - minha casa minha vida, Elam Agropecuária Ltda., Adiantamento prejuízo fiscal, Receita diferida, Outros créditos, Provisão para perdas, Remuneração Minha Casa Minha Vida (a), Despesas antecipadas, Total.

(a) Representa os valores a receber por conta do Leilão do Programa Minha Casa Minha Vida II, no qual a Companhia foi aquinhoadada pelo Ministério das Cidades com 9.830 unidades conforme Portaria publicada no Diário Oficial da União de 1º de junho de 2012.

7. Relações interfinanceiras

Table with columns: 30/06/2013, 31/12/2012, 30/06/2012. Rows include Créditos vinculados (a), Depósito para capital em dinheiro (b), (-) Provisão para perdas com créditos vinculados, Total.

(a) Constituída essencialmente de contratos levados ao Fundo de Compensação das Variações Salariais (FCVS), pleiteando o recebimento dos recursos. Os créditos já homologados e habilitados foram corrigidos mensalmente pelo índice de correção da poupança, para posterior novação e transformação em CV's;

(b) Correspondente a depósito vinculado ao Banco Central do Brasil para aumento de Capital autorizado em AGO/AGE de 30 de abril de 2013, aguardando homologação;

(c) A provisão para perdas é constituída para os contratos ainda não habilitados, ou para os quais ainda não foram apresentados os requerimentos de compensação. No exercício de 2012 foi reconhecido como prejuízo o total de R\$ 1.830 de contratos em que foi requerida a compensação de valores no processo de novação, não restando saldo a ser novado. O referido valor foi baixado da conta de créditos vinculados e da sua respectiva provisão.

8. Investimentos

Refere-se a Investimento na Companhia Brasileira de Securitização (CIBRASEC), constituída em 31 de julho de 1997 com objetivo de atuar na securitização de créditos hipotecários e de operações imobiliárias. A Companhia é detentora de 404 ações ordinárias que representam uma participação de 0,612 % no capital integralizado da investida sendo que a mesma está avaliada pelo método do custo de aquisição, correspondendo a um montante de R\$ 466 mil.

9. Imobilizado de uso

Demonstrado ao custo de aquisição. As depreciações são calculadas pelo método linear, com base em taxas anuais que contemplam a vida útil-econômica dos bens, composto conforme a seguir:

Table with columns: Descrição, Taxa de depreciação % a.a., Custo, 30/06/2013, 2012. Rows include Edificações, Móveis e equipamentos, Sistema de processamento de dados, Veículos, Outros, Total.

**CHB** | COMPANHIA HIPOTECÁRIA BRASILEIRA

COMPANHIA HIPOTECÁRIA BRASILEIRA  
CNPJ: 10.694.628/0001-98  
JUNHO/2013

Descrição	Taxa de depreciação % a.a.	Custo	30/06/2012		2011
			Depreciação	Líquido	Líquido
Edificações	4	1.687	(663)	1.024	1.092
Móveis e equipamentos	10	552	(394)	158	171
Sistema de processamento de dados	20	360	(328)	32	40
Veículos	20	208	(155)	53	95
Outros	10	31	(31)	-	-
<b>Total</b>		<b>2.838</b>	<b>(1.571)</b>	<b>1.267</b>	<b>1.398</b>

**10. Recursos de letras imobiliárias**

Representam as captações oriundas de emissões de Letras de Crédito Imobiliário - LCI, as quais se encontram custodiadas na Central de Custódia e de Liquidação Financeira de Títulos - CETIP.

	30/06/2013	31/12/2012	30/06/2012
Circulante	14.568	16.237	12.216
Não circulante	8.184	3.253	3.305
<b>Total</b>	<b>22.752</b>	<b>19.490</b>	<b>15.521</b>

**11. Obrigações por empréstimos e repasses**

**11.1. Programa Minha Casa Minha Vida (PMCMV)**

	30/06/2013	31/12/2012	30/06/2012
Diversos municípios (a)	31.206	30.011	15.469
Programa de subsídio habitacional (b)	1.753	1.984	6.643
<b>Total</b>	<b>32.959</b>	<b>31.995</b>	<b>22.112</b>

(a) Corresponde aos Leilões (MCMV) I e (MCMV) II para municípios com até 50.000 habitantes regidos pelas portarias interministeriais nº 484/2009 e 547/2011, homologadas pelas portarias SNH/MC 532/2009 e 235/2012 respectivamente, com prazo de médio de duração das obras entre 12 a 18 meses. Depois de firmados os contratos de construção pelas prefeituras, ficam sob a responsabilidade da Companhia a gestão dos recursos e repasses aos construtores, efetuados mediante a apresentação dos relatórios de medição e fiscalização das obras.

(b) Representam as obrigações referentes aos recursos vinculados a este Programa Social do Governo Federal, para o qual a Companhia deve controlar a execução dos projetos de construção e efetuar os repasses de acordo com o andamento das obras.

Abaixo estão evidenciados os valores por leilões:

	30/06/2013	31/12/2012	30/06/2012
1º Leilão	4	4	4
2º Leilão	452	464	3.102
3º Leilão	713	760	1.801
4º Leilão	11	173	173
5º Leilão	573	583	1.563
<b>Total</b>	<b>1.753</b>	<b>1.984</b>	<b>6.643</b>

**12. Outras obrigações**

	30/06/2013	31/12/2012	30/06/2012
Recursos do FGTS a liberar	497	1.187	623
Fiscais e Previdenciárias	293	1.154	629
Obrigações PMCMV (a)	-	-	16.296
Diversos (b)	1.649	1.501	1.136
<b>Total</b>	<b>2.439</b>	<b>3.842</b>	<b>18.684</b>

Circulante (2.439) (3.842) (13.252)  
Não circulante

(a) Representa a contrapartida dos valores informados em Nota Explicativa nº 6 "Outros créditos" referentes aos recursos provenientes do Leilão do Programa Minha Casa Minha Vida II.

(b) Composto por provisão para cobertura de riscos fiscais no valor de R\$ 1.037 (R\$ 1.004 em dezembro de 2012 e R\$ 969 em junho de 2012) e outros no montante de R\$ 612 (R\$ 497 em dezembro de 2012 e R\$ 167 em junho de 2012).

**13. Patrimônio líquido**

**13.1. Capital Social**

O capital social está representado por 7.073.824 (sete milhões, setenta e três mil e oitocentos e vinte e quatro) ações ordinárias nominativas, com valor nominal de R\$ 1 cada, totalmente subscritas e integralizadas por acionistas brasileiros.

A Companhia aprovou em AGE/AGO realizada em 30 de abril de 2013 um aumento de capital no valor de R\$ 12.926 mil, composto de reserva de lucros e depósitos em moeda corrente, esperando apenas a homologação do Banco Central do Brasil.

**13.2. Reserva legal**

A Companhia destina 5% do lucro líquido de cada exercício social para a reserva legal, que não poderá exceder a 20% do capital integralizado.

**13.3. Reserva estatutária**

A Companhia destinou em conformidade a legislação vigente, lucro líquido obtidos no exercício, após deduzidos a reserva legal e distribuição de dividendos conforme item 13.5.

**13.4. Lucros acumulados**

A Companhia possui lucros acumulados já distribuídos como reservas, conforme demonstrativo a seguir:

	30/06/2013	31/12/2012	30/06/2012
Lucros acumulados	554	3.034	2.956
Reserva estatutária	(517)	(2.882)	(2.808)
Reserva de lucros	(27)	(152)	(148)
	-	-	-

**13.5. Distribuição de dividendos obrigatórios**

O Estatuto Social estabelece dividendo mínimo obrigatório de 25% sobre lucro líquido, calculado nos termos da legislação societária. Não houveram dividendos distribuídos em 2012, sendo estes apenas aprovados mediante assembleia em 2013.

**14. Receita de Intermediação Financeira**

Representada pelas receitas com operações de crédito e com títulos e valores mobiliários no montante de R\$ 6.330 (R\$ 6.843 em 2011).

Operações de Crédito  
Títulos e valores mobiliários

	30/06/2013	30/06/2012
	2.414	2.258
	1.687	1.509
	<b>4.101</b>	<b>3.767</b>

**15. Índice de Basileia**

A Companhia encontra-se enquadrada nos limites mínimos de capital realizado e patrimônio líquido requerido pela Resolução nº 2.099/94 do Banco Central do Brasil (BACEN), que versa sobre o Acordo de Basileia e atualizada conforme o novo acordo de capital (Basileia II), cujas apurações do patrimônio líquido de referência e do patrimônio de referência exigido foram alteradas pelas Resoluções nos 3.444/07 e 3.490/07 do Banco Central do Brasil (BACEN). Dentro deste contexto regulamentar que a Companhia está inserida, deve-se manter um patrimônio líquido compatível com o grau de risco de seus ativos ponderados por fatores que variam de 0% a 300% e um índice mínimo de 11% de patrimônio em relação aos ativos ponderados pelo risco, este índice em 30 de junho de 2013 apresentou um nível de 36,021% (no exercício de esse nível foi de 34,68%).

**16. Outras despesas administrativas**

Os principais itens que compuseram esta rubrica foram:

	30/06/2013	30/06/2013
Serviço técnico especializado	922	1.738
Propaganda e publicidade	238	231
Honorários advocatícios	-	47
Contencioso	-	291
Viagens no país	114	81
Processamento de dados	232	279
Entidade de classe	31	25
Comunicação	64	53
Aluguel	64	51
Transportes	57	33
Serviços financeiros	38	29
Serviços de terceiros	66	29
Material	27	13
Seguros	16	10
Publicação	20	15
Reparos	27	8
Água, energia e gás	28	28
Depreciação	135	66
Copa e cozinha	37	42
Assistência Médica	169	-
Vales refeições	88	-
Condomínio	51	-
Diversos	94	131
<b>Total</b>	<b>2.518</b>	<b>3.200</b>

**17. Outras receitas e despesas operacionais**

	30/06/2013	30/06/2012
Outras receitas	1.365	770
Outras despesas	(229)	(294)
<b>Total</b>	<b>1.136</b>	<b>476</b>

Essencialmente a rubrica de Outras Receitas é composta pelos sub-itens: Agenciamento Fiduciário, Rendas obtidas, bem como das Rendas provenientes do Programa Minha Casa Minha Vida, já "Outras despesas operacionais" são compostas de despesa com desconto de prestações, despesa com PLR, despesa com processo de Valda Pedrosa e as contingências ativas.

**18. Imposto de Renda e Contribuição Social**

A seguir, demonstramos a composição da apuração do lucro real, base para a provisão do Imposto de Renda e Contribuição Social, sendo que, a Companhia utilizou como compensação, saldo de prejuízo fiscal de exercícios anteriores.

	30/06/2013	30/06/2012
Resultado antes dos impostos	780	9
Adições	1.050	223
Exclusões	(1.090)	(63)
Lucro tributável	740	169
Base 30% de prejuízo fiscal	(222)	(51)
Lucro tributável ajustado	518	118
IRPJ	145	24
CSLL	91	25
	<b>236</b>	<b>49</b>

**19. Transações com partes relacionadas**

As transações com partes relacionadas foram realizadas em condições usuais de mercado e estão representadas por:

Parte relacionada	Modalidade	30.06.2013	31.12.2012	30.06.2012
Diretores/acionistas	Letras de crédito imobiliário	(1.531)	(3.445)	(2.748)
		<b>(1.531)</b>	<b>(3.445)</b>	<b>(2.748)</b>

**20. Remuneração da Administração**

Durante o exercício, foram pagos aos membros do Conselho de Administração e Diretores, o montante de R\$ 234 mil (dezembro de 2012: R\$ 420 mil e junho de 2012: R\$ 168 mil).

**21. Gerenciamento de riscos**

A CHB entende que a gestão de riscos é uma atividade que visa a criação e preservação do valor da Companhia, propiciando garantia razoável de que eventos que possam afetá-la sejam identificados e geridos de acordo com suas políticas de exposição a riscos.

A Diretoria Executiva é responsável pela definição das políticas operacionais, limites de riscos de mercado, liquidez e de crédito, estabelecendo também, os critérios a serem utilizados para a mensuração e administração dos mesmos.

Cabe a Diretoria também, a definição das alçadas, de aprovação seus responsáveis e sua forma de acompanhamento. Através desta estrutura de governança já definida, a Companhia se organiza para gerenciar os principais riscos inerentes às suas atividades:

**21.1. Risco operacional**

Através da atuação e responsabilização da estrutura de governança, a Companhia efetua um acompanhamento contínuo dos processos administrativos e sistêmicos, monitorando através de relatórios e informes específicos o andamento destes processos, seus eventuais desvios, suas ações de correção e os responsáveis pelos mesmos.

As áreas envolvidas são responsáveis pela aderência dos processos executados às políticas e normas definidas, reportando periodicamente a situação dos mesmos, seus controles e seus planos de ação.

A Área de Controles Internos cabe acompanhar os controles dos processos existentes e seus planos de

ação definidos, comunicando aos Comitês e a Diretoria eventuais distorções e seus responsáveis.

**21.2. Risco de mercado e liquidez**

A gestão de riscos de mercado e liquidez é exercida utilizando-se de informações internas e de ferramentas operadas pela Área de Controladoria que centraliza as atividades de controle, monitorando a exposição das carteiras, seus riscos e a aderência dos mesmos às políticas previamente estabelecidas.

A Área de Tesouraria executa todas as movimentações financeiras, recebendo as informações de todas as transações e garantindo sua adequação em relação às alçadas de autorização.

A Diretoria define as políticas de risco de mercado e liquidez e acompanha periodicamente o andamento da execução das mesmas, seus eventuais desvios e ações de correção a partir das informações da Área de Controladoria.

**21.3. Risco de crédito**

A Diretoria define as políticas e procedimentos de crédito para aprovação das operações e acompanha periodicamente a evolução da carteira, da situação dos clientes e seus eventuais atrasos.

Todas as operações de crédito são previamente avaliadas pela Área de Crédito que de acordo com as políticas e alçadas definidas pela Diretoria, decide pela aprovação ou encaminhamento das mesmas para o Comitê de Crédito. Uma vez aprovada, a área responsável efetua o acompanhamento da formalização dos documentos e a autorização de pagamento a ser processado pela Área de Tesouraria.

Periodicamente, a Área de Crédito efetua uma reavaliação de crédito com base na pontualidade das operações e no rating de cada cliente, propondo percentuais de provisionamento a serem efetuados pela Área Contábil.

**22. Seguros (não auditado)**

A Companhia não contratou seguros prediais, ou outros seguros no período findo em 30 de junho de 2013 por entender que não é necessário, devido as operações do período.

**23. Autorização para conclusão das demonstrações contábeis**

A Administração da Companhia autorizou a conclusão das presentes demonstrações contábeis em 16 de agosto de 2013, nas quais consideram os eventos subsequentes ocorridos até esta data, que pudessem ter efeito sobre estas demonstrações contábeis, quando requeridos.

- Álvaro Alberto Souto Figueira Barreto - Diretor Presidente
- Teresa Josefa Paiva Souto Figueira Barreto - Diretora Vice Presidente
- Nelson De Campos Júnior - Diretor Comercial
- Marco Antônio de Oliveira - Diretor Executivo
- Abdias Martins de Castro Filho - Contador - CRC 004073/O-1-RN

**RELATÓRIO DOS AUDITORES INDEPENDENTES SOBRE DEMONSTRAÇÕES CONTÁBEIS**

Aos  
Diretores e Acionistas da  
**CHB – Companhia Hipotecária Brasileira**  
Natal - RN

Examinamos as demonstrações contábeis individuais da **CHB - Companhia Hipotecária Brasileira ("Companhia")**, que compreendem o balanço patrimonial em 30 de junho de 2013 e as respectivas demonstrações do resultado, das mutações do patrimônio líquido e dos fluxos de caixa para o exercício findo naquela data, assim como o resumo das principais práticas contábeis e demais notas explicativas.

**Responsabilidade da Administração sobre as demonstrações contábeis**

A Administração da Companhia é responsável pela elaboração e adequada apresentação dessas demonstrações contábeis de acordo com as práticas contábeis adotadas no Brasil, aplicáveis às instituições autorizadas a funcionar pelo Banco Central do Brasil, e pelos controles internos que ela determinou como necessários para permitir a elaboração de demonstrações contábeis livres de distorção relevante, independentemente se causada por fraude ou erro.

**Responsabilidade dos auditores independentes**

Nossa responsabilidade é a de expressar uma opinião sobre essas demonstrações contábeis com base em nossa auditoria, conduzida de acordo com as normas brasileiras e internacionais de auditoria. Essas normas requerem o cumprimento de exigências éticas pelos auditores, e que a auditoria seja planejada e executada com o objetivo de obter segurança razoável de que as demonstrações contábeis estão livres de distorção relevante.

Uma auditoria envolve a execução de procedimentos selecionados para obtenção de evidência a respeito dos valores e divulgações apresentados nas demonstrações contábeis. Os procedimentos selecionados dependem do julgamento do auditor, incluindo a avaliação dos riscos de distorção relevante nas demonstrações contábeis, independentemente se causada por fraude ou erro.

Nessa avaliação de riscos, o auditor considera os controles internos relevantes para a elaboração e a adequada apresentação das demonstrações contábeis da Instituição para planejar os procedimentos de auditoria que são apropriados nas circunstâncias, mas não para expressar uma opinião sobre a eficácia dos controles internos da Companhia. Uma auditoria inclui também a avaliação da adequação das práticas contábeis utilizadas e a razoabilidade das estimativas contábeis feitas pela Administração, bem como a avaliação da apresentação das demonstrações contábeis tomadas em conjunto.

Acreditamos que a evidência de auditoria obtida é suficiente e apropriada para fundamentar nossa opinião.

**Opinião**

Em nossa opinião, as demonstrações contábeis acima referidas apresentam adequadamente, em todos os aspectos relevantes, a posição patrimonial e financeira da **CHB - Companhia Hipotecária Brasileira**, em 30 de junho de 2013 o desempenho de suas operações e os seus fluxos de caixa para o semestre findo naquela data, de acordo com as práticas contábeis adotadas no Brasil aplicáveis às instituições autorizadas a funcionar pelo Banco Central do Brasil.

**Outros assuntos**

As demonstrações contábeis relativas ao exercício findo em 31 de dezembro de 2012 e 30 de junho de 2012 apresentadas para fins de comparação foram por nós auditados, dos quais emitimos relatórios sem modificações datados de 08 de março de 2013 e 10 de agosto de 2012, respectivamente.

Natal, 16 de Agosto de 2013.



**BDO** RCS Auditores Independentes  
CRC-25P-013846/O-1-S-RN

**Jairo da Rocha Soares**  
Contador CRC-15P-120458/O-6-S-RN  
**Fabiana de Oliveira Duarte**  
Contador CRC-1CE-247898/O-5-S-RN

# DÉFICIT BRASIL

**/ COMÉRCIO EXTERIOR / BALANÇA REGISTRA SUPERÁVIT DE US\$ 2,2 BI EM SETEMBRO, O PIOR SALDO PARA O MÊS DESDE 2010 É ACUMULADO DO ANO FICA EM US\$ 1,6 BILHÃO NEGATIVO**

FOLHAPRESS

**PELO SEGUNDO MÊS** consecutivo, a balança comercial brasileira, que mostra a diferença entre as importações e as exportações de bens do país, registrou saldo positivo. O resultado, contudo, foi novamente frustrante. O superávit de US\$ 2,2 bilhões em setembro representou uma queda de 15% frente ao verificado no ano passado e o menor saldo para o mês desde 2010.

O déficit acumulado no ano recuou para US\$ 1,6 bilhão, mas manteve-se em patamar elevado. Trata-se do maior déficit desde 1998, quando o saldo ficou negativo em US\$ 3,6 bilhões. Os dados foram divulgados ontem pelo Mdic (Ministério do Desenvolvimento, Indústria e Comércio Exterior).

O país já iniciou o ano com perspectiva de déficit nos primeiros meses diante do atraso no registro de importações de combustíveis da Petrobras no valor de US\$ 4,5 bilhões. A situação piorou com o fraco desempenho das exportações e a alta significativa das importações ao longo do ano.

Apesar de analistas de mercado já projetarem déficit na balança ao fim de 2013, o governo ainda aposta num pequeno superávit.

O Banco Central estima um saldo positivo de US\$ 2 bilhões (a previsão no início do ano era de



**Manufaturados, como os calçados, tiveram queda de 11% nas exportações: US\$ 1,6 bilhão a menos desde o início do ano**

US\$ 15 bilhões). Já a AEB (Associação de Comércio Exterior do Brasil), que representa importadores e exportadores, projeta saldo negativo de US\$ 2 bilhões em 2013.

As exportações em setembro chegaram a US\$ 21 bilhões, queda de 5% frente ao mesmo mês de 2012 pela média diária.

Houve queda nas vendas de manufaturados (-11%) e semimanufaturados (-8,2%), enquanto as de básicos subiram marginalmente (+0,4%).

No acumulado do ano, houve queda de 1,6% ante o mesmo período de 2012, com as vendas

ao exterior alcançando US\$ 177,7 bilhões.

Já as importações em setembro somaram US\$ 18,9 bilhões, queda de 2,2% em relação ao verificado no mesmo mês do ano passado pela média diária.

Caíram as compras de bens de consumo (-2,6%), bens de capital (-7,2%), combustíveis e lubrificantes (-3,4%), mas aumentaram levemente as importações de matérias-primas e bens intermediários (+0,6%).

Nos nove primeiros meses do ano, as compras do exterior foram de US\$ 179,3 bilhões, alta de 8,7% frente ao registrado no mes-

mo período de 2012.

De janeiro a setembro, o Brasil conseguiu aumentar as vendas para China (+11,2%) e Argentina (+10,7%) entre seus principais mercados.

Por outro lado, houve retração nas exportações para União Europeia (-6,6%), Estados Unidos (-10,4%) e para o continente africano (-7%).

Em agosto, a balança comercial registrou saldo positivo de US\$ 1,226 bilhão, uma queda de 62% na comparação com o ano passado e o pior resultado desde 2001, quando o resultado foi de US\$ 634 milhões.

**/ IPEA-2012 /**

# MAIS DE 1 MILHÃO SAEM DA EXTREMA POBREZA

AGÊNCIA BRASIL

**A DESIGUALDADE DE** renda registrou queda em 2012, apesar de o desempenho da economia ter sido considerado fraco. O Produto Interno Bruto (PIB) aumentou 0,9% no ano passado, enquanto a renda per capita das famílias cresceu, em média, 7,9%.

As famílias mais pobres, em especial, conseguiram evolução na renda maior do que a média, 14%, entre os 10% mais

# CARNATAL EM NOVA CONFIGURAÇÃO

**/ FOLIA / DESTAQUE CONFIRMA REALIZAÇÃO DO EVENTO NA AVENIDA OMAR O'GRADY; ESTRUTURA SERÁ MONTADA AO LONGO DE 3 KM, COM CAMAROTES E ARQUIBANCADAS**

VÍTOR AZEVEDO  
DO NOVO JORNAL

**FIM DO MISTÉRIO** que envolvia a realização da 23ª edição do Carnatal. Conforme previsto, a micareta será mesmo realizada na Avenida Omar O'Grady, novo prolongamento da Prudente de Moraes, no período de 5 a 8 de dezembro. A mudança ocorre em virtude da impossibilidade de a festa ter como palco a área do entorno do estádio Arena das Dunas, que sofrerá intervenções com as obras de mobilidade que a Prefeitura de Natal começa a executar.

Em coletiva realizada na manhã de ontem, os diretores da Destaque Promoções apresentaram a nova estrutura do circuito provisório, que será montada ao longo dos 3km de extensão do trecho após o Rio Pitimbu, no bairro de Cidade Satélite, em Natal, e o Parque Industrial de Emaús, em Parnamirim.

O diretor da Destaque, Gustavo Carvalho, comentou que entre as novidades desta edição está a ampliação do corredor da folia, que passa a ter 960m de extensão. "Este ano vamos aumentar a estrutura, disponibilizando espaço para 100 camarotes particulares e um camarote temático. Também vamos reativar as alas de arquibancadas, que terão capacidade para comportar 2 mil foliões por dia. Ao contrário do que se pensa, as mudanças no local de realização não afetaram a dimensão do evento", explica Gustavo. Também estão previstas duas áreas destinadas à concentração dos blocos (próxima à

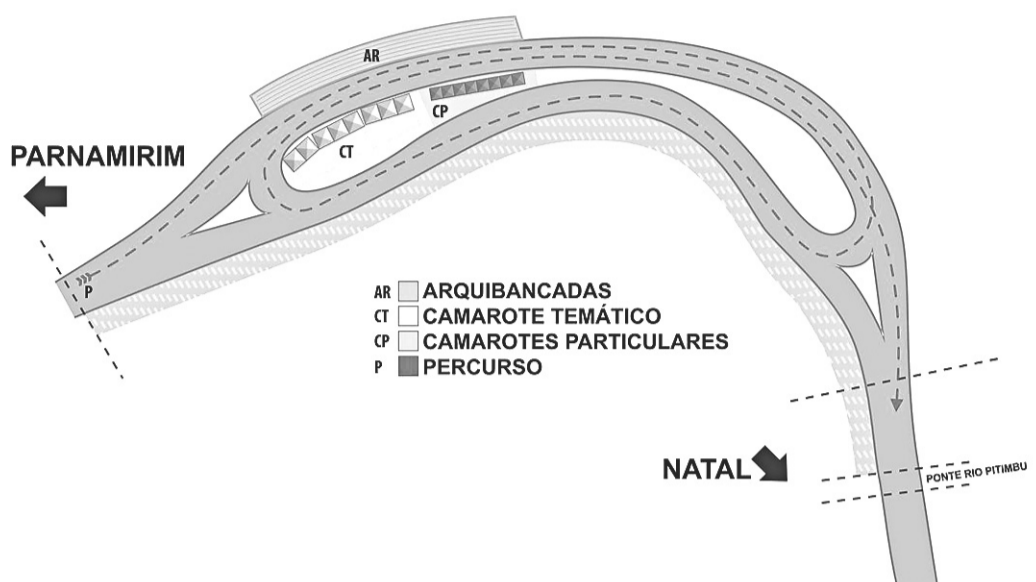

► Gustavo Carvalho, diretor

Emaús) e dispersão dos foliões.

"Vamos estimular o acesso dos foliões ao local através de transporte público e táxi, uma vez que a área onde será realizado o Carnatal não dispõe de bolsões de estacionamento", afirmou o diretor da Destaque. A empresa promotora

irá colocar em atividade linhas de traslado gratuito, saindo da área de dispersão, próxima à ponte do Rio Pitimbu, até a Avenida Xavantes, um percurso de aproximadamente 2 km. De lá, haverá linhas especiais de ônibus (transporte pago), disponibilizadas pelo Setum, a fim de facilitar a saída dos foliões para os demais pontos da cidade.

Durante a coletiva, também foram anunciadas 11 atrações confirmadas para o carnaval fora de época. Os cinco blocos contarão com as apresentações de Ivete Sangalo, Asa de Águia, Chiclete com Banana, Cláudia Leitte, Saulo Fernandes, Ricardo Chaves, Tuca Fernandes, Psirico, Grafit, Léo Santana e Parangolé. As vendas dos abadás, camarotes e arquibancadas começarão no dia 10 de outubro.

Presente no lançamento do

Carnatal 2013, o cantor Ricardo Chaves elogiou a nova configuração do evento. "Depois das dúvidas e expectativa, o importante é que o Carnaval continua nas ruas. Este ano faço 21 anos de avenida e pra mim é uma honra seguir trazendo pros natalenses essa alegria que sempre nos acompanhou", comemorou o puxador do bloco Bicho.

De acordo com os organizadores, a segurança no local será reforçada com um esquema de câmeras e iluminação, além de garantias espalhadas a cada 20 m do percurso. O subcomandante do Policiamento Metropolitano, coronel Alarico Azevedo, conta que já foram realizadas duas visitas técnicas nas imediações do novo corredor da folia e que um plano estratégico de atuação já está sendo desenvolvido.

## PROCESSO DE LICENCIAMENTO EM CURSO

Questionado a respeito de como andam os trâmites burocráticos para o uso da área, o diretor Gustavo Carvalho respondeu que tanto a Prefeitura de Natal, quanto a de Parnamirim já foram oficialmente acionadas. "Os processos de licenciamento junto aos órgãos competentes já foram iniciados e a liberação da área vai acontecer em tempo hábil", garantiu Gustavo Carvalho.

Ele afirma que as obras em andamento em parte do percurso do Carnatal não afetarão a festa. "O Governo do Estado garantiu que até o início de dezembro as obras da Omar O'Grady deverão estar em fase de finalização. O

que pode faltar são apenas detalhes de sinalização e canteiros, mas para a realização do evento é até interessante que o tráfego ainda não esteja liberado", comentou o diretor.

A respeito da proposta que o Ministério Público lançou à Destaque como forma de contrapor um suposto prejuízo ambiental que evento gera à cidade, e que por isso a empresa poderia construir um hospital veterinário para castrar gatos de rua, Gustavo Carvalho foi evasivo. "Ainda não chegamos a uma definição sobre o assunto, mas no próximo dia 22 de outubro haverá outra audiência com a promotora Rossana Sudá-

rio para tentarmos chegar a um consenso", concluiu o empresário.

Em virtude das obras de mobilidade urbana nas proximidades da Arena das Dunas o circuito oficial do evento ficou impossibilitado de ser utilizado este ano. Segundo Paulinho Freire, sócio da Destaque Promoções, a ocasião é propícia ao acolhimento desta nova configuração da micareta. "Não sofremos muitas perdas com estas mudanças. Sabemos que existe o risco, mas o Carnatal é um evento consolidado e de grande participação popular. A festa terá o mesmo brilho, alegria e nível de organização das edições anteriores", comenta.

### COMO SERÁ

**Percurso:** Compreende uma área de 3 km, no trecho após a ponte sobre o Rio Pitimbu, em Cidade Satélite, e a área próxima ao distrito industrial de Emaús, em Parnamirim.

**Concentração:** Em Emaús, próximo ao parque industrial de Parnamirim.

**Dispersão:** será à aproximadamente 600m de distância da ponte sobre o Rio Pitimbu.

/ PLURAL /

## Dodora Guedes estreia nesta edição

**A JORNALISTA DODORA** Guedes estreia hoje sua coluna no NOVO JORNAL tratando, coincidentemente, de um tema factual ao qual está intimamente ligada: a promulgação da Constituição, que no sábado, dia 5, completa 25 anos. Dodora passa a escrever todas as quartas-feiras, na página 6, na seção Plural, em substituição ao também jornalista Paulo Tarcísio Cavalcanti.

Dividido entre o Rio Grande do Norte e Brasília, onde trabalha atualmente, Paulo Tarcísio se diz impossibilitado de dedicar-se ao espaço da forma como gostaria: "Sou muito grato ao NOVO JORNAL pelo espaço que me proporcionou. Fico lhes devendo essa abertura de espaço e estarei sempre às ordens dos prezados amigos, ajudando da

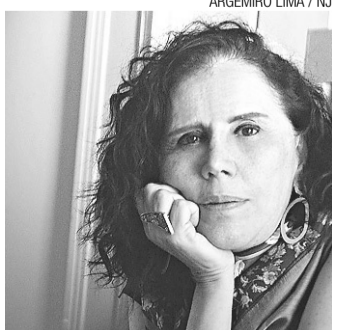

► Dodora Guedes

maneira que for possível", despediu-se ele dos colegas, com a humildade que o caracteriza.

Dodora Guedes, 56 anos, é a atual diretora do Solar Bela Vista, ligado ao Sesi, onde semanalmente promove uma série de atividades culturais. Jornalista experiente, formada pela UFRN em 1980, fez sua carreira prin-



► Paulo Tarcísio Cavalcanti

cipalmente no Jornal do Brasil, numa época em que o jornal carioca era considerado referência na imprensa brasileira. Depois do jornalismo diário, Dodora ingressou na nova área, de planejamento e marketing político, atuando ao lado do marido, o jornalista Sávio Hackradt.

No tempo de jornalista de

"batente", foi, durante mais de dez anos, repórter especial do JB com atuação em Brasília, na editoria política, a mais prestigiada.

Vem daí a coincidência entre o tempo de repórter e a estreia da coluna hoje no NOVO JORNAL. Dodora cobriu de perto a Assembleia Constituinte, responsável pela elaboração da nova Constituição brasileira.

Cabia-lhe, especialmente, acompanhar Ulysses Guimarães, o deputado do PMDB paulista e o maior líder político da época, presidente da Constituinte. No texto, ela vê semelhanças entre o que o velho líder dizia na época de conclusão dos trabalhos com as manifestações de rua que ocorrem atualmente.

**ESTADO DO RIO GRANDE DO NORTE**  
Secretaria de Estado de Meio Ambiente e dos Recursos Hídricos - SEMARH  
Companhia de Águas e Esgotos do Rio Grande do Norte - CAERN

**RESULTADO DE JULGAMENTO - PL Nº 0144/2013 - TOMADA DE PREÇOS**

**Aviso**  
A Comissão Permanente de Licitação - CPL, no uso de suas atribuições legais, torna público que após análise da Proposta de Preços e de acordo com as exigências contidas no Edital, julgou vencedora do presente Certame a empresa: **CONSTRUTORA GALVÃO MARINHO LTDA**. Prazo Recursal na forma da Lei.

Natal/RN, 01 de Outubro de 2013.  
A Comissão

**PREFEITURA MUNICIPAL DE SÃO BENTO DO TRAIRI/RN**

**AVISO DE LICITAÇÃO - PREGÃO PRESENCIAL Nº 031/2013 (PARA SISTEMA DE REGISTRO DE PREÇOS - SRP)**

O Pregoeiro da Prefeitura Municipal de São Bento do Trairi/RN torna público a quem interessar, que estará realizando no dia **16 de outubro de 2013, às 13:00 horas**, na sede da Prefeitura Municipal, a Licitação - PREGÃO PRESENCIAL Nº 031/2013 para registro de preços, objetivando a aquisição de empresa para prestação futura e parcelada de serviços xerográficos para atendimento às diversas Secretarias, órgãos e setores produtivos da Administração Municipal. O Edital encontra-se disponível na sede da Prefeitura, à Rua Theodorico Bezerra, nº 90, Centro, São Bento do Trairi/RN, no horário das 07:00h às 13:00 horas.

São Bento do Trairi/RN, em 01 de outubro de 2013  
Pregoeiro Municipal

**PREFEITURA MUNICIPAL DE SÃO BENTO DO TRAIRI/RN**

**AVISO DE LICITAÇÃO - PREGÃO PRESENCIAL Nº 032/2013 (PARA SISTEMA DE REGISTRO DE PREÇOS - SRP)**

O Pregoeiro da Prefeitura Municipal de São Bento do Trairi/RN torna público a quem interessar, que estará realizando no dia **16 de outubro de 2013, às 15:00 horas**, na sede da Prefeitura Municipal, a Licitação - PREGÃO PRESENCIAL Nº 032/2013 para registro de preços, objetivando a aquisição de gás GLP, água mineral e vasilhames, destinados ao atendimento das necessidades das diversas Secretarias, órgãos e setores produtivos da Administração Municipal. O Edital encontra-se disponível na sede da Prefeitura, à Rua Theodorico Bezerra, nº 90, Centro, São Bento do Trairi/RN, no horário das 07:00h às 13:00 horas.

São Bento do Trairi/RN, em 01 de outubro de 2013  
Pregoeiro Municipal

**PREFEITURA MUNICIPAL DE SÃO BENTO DO TRAIRI/RN**

**AVISO DE LICITAÇÃO - PREGÃO PRESENCIAL Nº 033/2013 (PARA SISTEMA DE REGISTRO DE PREÇOS - SRP)**

O Pregoeiro da Prefeitura Municipal de São Bento do Trairi/RN torna público a quem interessar, que estará realizando no dia **16 de outubro de 2013, às 17:00 horas**, na sede da Prefeitura Municipal, a Licitação - PREGÃO PRESENCIAL Nº 033/2013 para registro de preços, objetivando a aquisição de prestação futura e parcelada de serviços de topografia para atendimento às necessidades do Poder Público Municipal. O Edital encontra-se disponível na sede da Prefeitura, à Rua Theodorico Bezerra, nº 90, Centro, São Bento do Trairi/RN, no horário das 07:00h às 13:00 horas.

São Bento do Trairi/RN, em 01 de outubro de 2013  
Pregoeiro Municipal

**SECRETARIA DE ESTADO DA EDUCAÇÃO E DA CULTURA**  
COMISSÃO PERMANENTE DE LICITAÇÃO - CPL/SEEC

**AVISO DE LICITAÇÃO - PREGÃO PRESENCIAL Nº 02/2013 - CPL/SEEC**  
PROCESSO: PGE Nº 160608/2013-2

O Pregoeiro da Secretaria de Estado da Educação e da Cultura - SEEC, no uso de suas atribuições legais, torna pública a abertura do Pregão Presencial, em referência, para o dia **15/10/2013, às 09h30min** (Horário de Brasília), cujo objeto é **Aquisição de Equipamentos de Informática, conforme anexo I do Edital**. O Edital encontra-se à disposição dos interessados através do site: [www.rn.gov.br](http://www.rn.gov.br). Guia de Serviços Online, Empresas, Licitações.

Natal/RN, 01 de Outubro de 2013.  
Francisco Elmo de Oliveira - Pregoeiro - SEEC

**CENTRO DE INTENDÊNCIA DA MARINHA EM NATAL**  
AVISO DE LICITAÇÃO  
PREGÃO Nº 00035/2013 (783810)

Objeto: Pregão Eletrônico para para Contratação da prestação de serviço de reparo e revisão, sob o regime de execução indireta por empreitada por preço global, de 06 (seis) Motores de Combustão Interna (MCA) modelo Mercedes-Benz 6R 095 TB 52 pertencentes aos Navios-Patrolha classe "Grajau" - meios operativos subordinados ao Comando do Grupamento de Patrulha Naval do Nordeste (ComGpPatNavNE). Total de item licitado: 001. Edital: 01/10/2013 de 08h00 às 11h30 e de 13h00 às 16h30 - Endereço: Rua Silvio Pélico, s/n - Alecrim - Natal/RN. Entrega das propostas: a partir de 01/10/2013 às 08h00 no site [www.comprasnet.gov.br](http://www.comprasnet.gov.br). Abertura das Propostas: 11/10/2013 às 09h00 no site [www.comprasnet.gov.br](http://www.comprasnet.gov.br).

ADOLFO FREDERICO DO NASCIMENTO FÉLIX  
Pregoeiro

**ESTADO DO RIO GRANDE DO NORTE**  
PREFEITURA MUNICIPAL DE PENDENCIAS - CPL

**RESULTADO - TP Nº 011/2013**

**OBJETO** - Contratação de empresa do ramo de engenharia que possa executar os Serviços Reforma e Revitalização do Cemitério Público São Francisco, Localizado no Município de Pendências/RN. A Comissão Permanente de Licitação - CPL, no uso de suas atribuições, declara que as empresas presentes foram: **01) NOVO HORIZONTE CONST. MONTAGENS E SERVIÇOS LTDA** - CNPJ: 08.208.564/0001-26, **02) MEDEIROS E SILVA EMPREENDIMENTOS LTDA-ME** CNPJ :11.478.139/0001-61, e a empresa **MEDEIROS E SILVA EMPREENDIMENTOS LTDA-ME** encontram-se **INABILITADA**. Os motivos pelo qual levou a empresa a ser inabilitada encontra-se a disposição dos interessados contendo resultado com análise da Habilitação ora questionadas na sala da Comissão Permanente de Licitação, Situada na Av. Francisco Rodrigues, 205 - Centro de Pendências/RN, das 07:00h às 13:00h.

Pendências, 01 de Outubro de 2013  
Anne Keilly de Oliveira Souza - Presidente.

**PREFEITURA MUNICIPAL DE NATAL**  
SECRETARIA MUNICIPAL DE SAÚDE

**AVISOS DE LICITAÇÕES**

A Pregoeira da Secretaria Municipal de Saúde, localizada na Rua Fabrício Pedrosa, 915, 4º piso, sala 05 - telefax: (84) 3232-8512, Área Preta, nesta Capital, objetivando o grau de competitividade preconizado pela administração, torna pública a realização dos certames abaixo especificados:  
**PREGÃO PRESENCIAL Nº 20.013/2013** - Contratação de empresa para confecção de fardamentos para os profissionais do PMCD, lotados no Centro de Controle de Zoonoses a ser realizado no dia 21.10.2013 às 09h30.  
**PREGÃO PRESENCIAL Nº 20.050/2013** - confecção de fardamentos, para as Unidades de Pronto Atendimento - UPAS a ser realizado no dia 18.10.2013 às 09h30.  
**PREGÃO PRESENCIAL Nº 20.049/2013** - Locação de veículos a ser realizado no dia 17.10.2013 às 09h30.

Os Editais com as especificações e demais detalhes encontram-se à disposição dos interessados, no endereço acima citado, no horário das 08h00min às 13h00min horas, de segunda a sexta-feira e no site da prefeitura [www.natal.rn.gov.br](http://www.natal.rn.gov.br), conforme requisitos e condições legais dispostos na Legislação pertinente.

Natal/RN, 01 outubro de 2013.  
Maria do Céu de Brito Mendes - Pregoeira da CPL/SMS

**COMUNICADO**

**Devido ao feriado dos Mártires de Cunhaú e Uruaçu, dia 03 de outubro, Quinta-feira, informamos aos clientes e anunciantes que não teremos edição no dia 04 de outubro, Sexta-feira.**

**No sábado dia 05 de Outubro, voltaremos a circular normalmente.**

(84) 3342.0369  
9138.2321 / 9186.8878  
comercial@novojournal.jor.br  
Departamento Comercial

**NOVO JORNAL**

# Social

“ Nossa Constituição Federal (1988) protege, de maneira veemente, o direito de informar, o direito de se informar e o direito de ser informado ”

**Oduvaldo Donnini**

Advogado, economista, administrador de empresas, jornalista e editor

**E-mail**

sadepaula@novojornal.jor.br

**Fones**

84 3342.0358 / 3342.0350



FOTOS: D'LUCA / NJ

► Juliana, Waleska, Débora, Vilma e Levi Jales, Rayana e Paulo Ricardo na caminhada “Pare a Dor”, no Parque das Dunas

## Sadepaula



### Quarta Musical

A Associação dos Permissionários do Mercado de Petrópolis, a partir deste mês, sempre na primeira quarta-feira, estarão apresentando a 4ª Musical. Abrindo as atividades hoje, entre 20 e 22h, o duende Carlos Zens, indicado ao Prêmio Hangar como Instrumentista do Ano mostra o que consegue fazer com sua flauta.

### Pódio

A Agência de Comunicação Experimental Multimídia dos alunos de Comunicação Social da UFRN foi premiada em Manaus pelo seu novo site. Após vencer na categoria Rádio, TV e Internet do congresso da Intercom, que aconteceu na UERN, em Mossoró, entre 12 e 14 de junho, Renan Aires, estudante de Rádio&TV, conquistou o título no Congresso Nacional em Manaus. O projeto foi desenvolvido por ele e sua equipe de seis pessoas, sendo o único concorrente da UFRN premiada no congresso.

### Assis de Francisco

Continua aberta à visitação na Galeria Convivart localizada no Centro de Convivência da UFRN, até a próxima segunda-feira, a exposição “As fases de Assis”, onde os amantes da arte poderão apreciar 42 obras do artista plástico paraibano Assis Marinho, artista autodidata que domina com maestria técnicas que são difíceis para muitos estudantes de artes e que escolheu Natal para viver. O autor, que já expôs em diversos países como Portugal, Espanha e Itália, e realizou sua última exposição em Brasília no ano de 2001, retorna ao cenário artístico da capital potiguar após 12 anos. As obras que fazem parte desta exposição abordam os temas mais diversos: indo da inocência cultural das crianças, passando pela religiosidade do povo potiguar e a pesca como provedora de sustento.

### No Catita

Nessa véspera de feriado, acontece um samba de classe no Buraco da Catita com o grupo Mosaico e a Escola de Samba Balanço do Morro. Duas grandes atrações e estreias no Buraco da Catita, na Ribeira velha de guerra.

## VOCÊ SABIA

Que a 3ª edição da badalada Audi Experience, promovida pela concessionária de Luxo PG Prime vai acontecer hoje, véspera de feriado, no Beach Club Praia Devassa? Que a atração principal vem direto de Florianópolis, “Life is a Loop”, um trio de música eletrônica formado pelos músicos Rodrigo Paciornik, Leonardo Arlant e Fabrício Peçanha, que promete uma experiência única de interação entre som, imagem e público? Que a festa será dividida em 3 ambientes: pista, área VIP Front Stage e Lounge A3 Open Bar Premium? Que os ingressos estão disponíveis na loja Loja Sol Bijoux do Midway e ou pelo www.bobticket.com.br?

### É o fraco!!!

Com 33 lutas de invencibilidade, o cinturão interino da categoria galo (até 61 quilos) e cinco vitórias no UFC, sendo duas por finalização e uma por nocaute, o potiguar Renan Barão está nas graças do chefão do UFC, Dana White. Em entrevista coletiva, o líder da maior organização de MMA do mundo colocou o brasileiro como um dos melhores lutadores da atualidade, junto com o colega de treinos José Aldo, campeão peso pena.



► A simpatia de Júlia Arruda e Hermano Moraes

### Âncora

A reinauguração da Rio Center, uma das lojas âncoras do Natal Shopping está prevista para o mês de outubro. A loja estará toda reformulada e conta com o projeto do arquiteto carioca, Sergio Lousada. A loja terá 3.300m², sendo 2.000, no piso térreo e 1.300 no primeiro andar.



SADEPAULA / NJ

► Wilsu Júnior e Patrícia Miranda em coquetel de lançamento dos produtos Paul Mitchell no Espaço Ceixa Brito Estética e Beleza



DIVULGAÇÃO

► Rodrigo Paciornik, Leonardo Arlant e Fabrício Peçanha, do Life is a Loop, hoje no Beach Club Praia Devassa

### A3 Experience

A 3ª edição da badalada Audi Experience, promovida pela concessionária de Luxo PG Prime, já tem data e local. O evento vai acontecer no dia 02 de outubro, véspera de feriado, no Beach Club Praia Devassa. A atração principal vem direto de Florianópolis, “Life is a Loop”, um trio de música eletrônica formado pelos músicos Rodrigo Paciornik, Leonardo Arlant e Fabrício Peçanha, que promete uma experiência única de interação entre som, imagem e público. A festa será dividida em 3 ambientes: pista, área VIP Front Stage e Lounge A3 Open Bar Premium. Este último com apenas 100 entradas à venda. Os ingressos estão disponíveis na loja Loja Sol Bijoux do Midway e no www.bobticket.com.br. A festa A3 Experience é uma realização Audi e Bob Flash.



► Jéssica Fernandes e Rafael Barbalho curtindo os drinks e o som do Seis em Ponto

### Virgindade moderna

Primeira noite dos recém-casados. Na cama, a moça diz ao rapaz: - Sabe, amor, eu não disse a você, mas eu não sei fazer nada de nada! - Não se preocupe, minha linda! Você tira a roupa, deita sobre a cama que eu faço o resto! E ela, muito meigamente, responde: - Não, amor! Transar, eu transo bem pra cacete, desde os 12 anos. O que eu não sei é lavar, passar, cozinhar, arrumar casa...

ATÉ 12 DE OUTUBRO

DIA DAS CRIANÇAS

**MIRANDA**

PARA AS CRIANÇAS DE HOJE.

miranda.com.br

Miranda

PÃO & COMPANHIA.

SETE VEZES SEGUIDAS O MELHOR PÃO DE NATAL SEGUNDO A REVISTA VEJA.

PADARIA E CAFETERIA

pão & companhia

SEM ADITIVOS

Petrópolis 3211-4829 | Ponta Negra 3219-0804 | www.paoecia.com.br

Hoje no Dom

Ideraldo e Banda

com MPB e SAMBA

Às 20h

Dom Virgínius

BISTRO E CASA DE CERVEJA

Rua Ângelo Varela, 1041 - Tirol

84 3201.4310

## Novo Flash

FOTOS: D'LUCA / NJ

Um giro do Novo Flash pelos eventos recentes que agitaram Natal

### Fotos

1. Adriana, Marluce Gentil, Natalia Dill e Glicia
2. George Ramalho, Gilberto Costa, Yuri Afonso, Orismar Almeida e Beto Santos
3. Cristiane Gosson e Juraci Lira
4. Itamar Manso, José Vieira, Edilson Fernandes e Terceiro de Melo
5. Flávio Monte, Gabriel Ribeiro, Cesar Galhardo e Rino Bordogna
6. Paulo Bressian, Túlio Lucio e Leonardo Pacheco





Editor

Moura Neto

E-mail

mouraneto@novojournal.jor.br

Fones

84 3342.0358 / 3342.0350

# O RN EM FRANKFURT

**/ LIVRO /** ESCRITORES E EDITORAS POTIGUARES PARTICIPAM DE FEIRA INTERNACIONAL NA ALEMANHA; ESTADO SÓ TEVE CUSTO COM A PRODUÇÃO DO CATÁLOGO, EXPLICA A GOVERNADORA ROSALBA CIARLINI

HENRIQUE ARRUDA  
DO NOVO JORNAL

**PELA PRIMEIRA VEZ** o Rio Grande do Norte terá uma representação oficial na Feira Internacional do Livro de Frankfurt (Alemanha), considerada a maior do mundo no mercado editorial, que será realizada de 9 a 13 de outubro. Para marcar presença no evento, a Fundação José Augusto (FJA) fez parceria com a Fundação Biblioteca Nacional, que vai custear o transporte dos livros: 28 obras de oito editoras diferentes.

Em tempos de penúria nos cofres do Estado, a governadora Rosalba Ciarlini comentou ontem, durante encontro com editores e escritores no Teatro Alberto Maranhão, que o único gasto para levar o Rio Grande do Norte à Frankfurt foi o de produzir um catálogo promocional com resumos das obras e dos autores selecionados para representar o Estado na feira.

"Acho que estamos investindo no mais importante, que é a ideia, porque esse momento é um marco para o nosso mercado editorial. Estou muito feliz com esse avanço", destacou a governadora, sugerindo também que, após a feira, os participantes potiguares façam uma reunião ou um seminário para levantar questões que possam ajudar na melhoria da co-

mercialização das obras locais.

As três cópias de cada um dos 28 livros escolhidos pelas próprias editoras selecionadas pela FJA, já foram transportadas para Frankfurt no início do mês. Lá, ficarão expostas em espaço reservado ao Rio Grande do Norte no estande destinado ao Brasil, país homenageado desta edição.

Junto com os livros, estará também o catálogo editado pela FJA e que foi apresentado ontem no Teatro Alberto Maranhão. "Foi o único custo que o Estado teve. Mandamos fazer mil cópias dele e estamos levando para distribuímos lá", comentou a secretária extraordinária de Cultura, Isaura Rosado, reforçando ainda que todos os representantes do Estado estão bancando suas próprias passagens e hospedagens. Irão fazer companhia à secretária os seguintes escritores: Nelson Patriota, Rizolette Fernandes, Paulo de Tarso Correia Melo e Diógenes da Cunha Lima.

O catálogo, com tradução em inglês, contém na capa, em alto relevo, a impressão de uma tapeçaria de Dorian Gray Caldas, data de 1980. Ao abrir o material, as oito editoras escolhidas para participar da feira são retratadas em pequenos livretos, que podem ser destacados do catálogo. O custo do catálogo não foi divulgado.



► Governadora Rosalba Ciarlini foi ao TAM divulgar participação do Estado



FOTOS: NEY DOUGLAS / NJ

► Considerado o maior evento do mercado editorial no mundo, a Feira de Frankfurt será realizada de 9 a 13 de outubro

## EVENTO PRESTA HOMENAGEM AO BRASIL

O filósofo e escritor Pablo Capistrano, que está representado no catálogo pela editora "Jovens Escribas", com o livro "É Preciso Ter Sorte Quando Se Está Em Guerra", comentou que a ação deveria ganhar continuidade. "Claro, dentro dos nossos limites, mas seria bom que a gente conseguisse manter essa ação nos próximos anos. Poucos são os autores que conseguem furar o bloqueio internacional, como Câmara Cascudo", citou.

Pablo também chamou atenção para o fato de que a presença de editoras potiguares na Feira de Frankfurt pode ajudar a pensar a melhor comercialização dos livros. "Se a vida virou um mercado, o livro também é um produto e tem que ser entendido dentro desse contexto; saber que um livro meu, por exemplo, será exposto lá é muito importante", concluiu.

O Brasil é o homenageado do ano na Feira Internacional de Livros de Frankfurt, que deve contar com mais de sete mil expositores, vindos de 111 países diferentes. A estimativa, segundo a Câmara Brasileira do Livro, é de que 290 mil pessoas visitem o evento.

Para homenagear o país verde e amarelo, a cidade alemã vem se tornando uma galeria de arte a céu aberto. Vários grafiteiros brasileiros receberam a missão de transformar algumas fachadas de edifícios e até mesmo as calçadas da cidade, como Alexandre Orion, que pintou um menino meditando com um rosto coberto em um prédio. Músicos como Criolo e Zélia Duncan também participaram de uma programação cultural paralela.



► Pablo Capistrano, filósofo e escritor: "Se a vida virou um mercado, o livro é um produto"

## Autores e as obras selecionadas para participar da Feira Internacional do Livro de Frankfurt

- **Luís da Câmara Cascudo** - Notas e Documentos Para a História de Mossoró
- **Raimundo Nonato Silva** - Jesuíno Brillante: O Cangaceiro Romântico (1844 - 1879)
- **Vingt-Un Rosado** - Minhas Memórias do Petróleo Mossoroense
- **Dorian Gray Caldas** - As Vertentes Criativas da Gravura Brasileira
- **João Alves de Melo** - Asas Sobre Natal
- **Iaperi Soares de Araujo** - Medicina Popular
- **Diógenes da Cunha Lima** - O Livro das Respostas
- **Carlos Fialho** - Não Basta ser Playboy. Tem que ser DJ
- **Pablo Capistrano** - É Preciso Ter Sorte Quando Se Está em Guerra
- **Nei Leandro de Castro** - As Dunas Vermelhas
- **Zila Mamede** - A Rosa de Pedra
- **Gustavo Luz** - O Poeta na Sombra
- **Aluísio Barros de Oliveira** - Dos Amores que Beiram Os Meus Caminhos & Outros Poemas
- **Paulo de Tarso Correia de Melo** - Misto Códice - Códice Mestizo
- **Clauder Arcaño** - Novenário de Espinhos
- **Manoel Onofre Júnior** - Portão de Embarque 2 - Portugal
- **Rizolette Fernandes** - Cotidianas
- **David Medeiros Leite** - Incerto Caminhar
- **Pedro Batista** - Cangaceiros do Nordeste
- **Marlene da Silva Mariz E Luiz Eduardo Suassuna** - História do Rio Grande do Norte
- **Olavo de Medeiros Filho** - Os Holandeses no Rio Grande do Norte
- **Marize de Castro** - Esperado Ouro // Habitar teu Nome
- **Wellington Dantas Cavalcanti** - Adiantamento da Legítima
- **Jose Lacerda Felipe, Aristotelina Rocha e Giovanni Sérgio Rêgo** - História da Industrialização do RN - Uma Indústria de Resistência
- **Maria Lúcia de Amorim Garcia** - Jorge Fernandes: O Viajante do Tempo Modernista
- **Nelson Patriota, Tácito Costa, Eliade Pimentel e Clodoaldo Damasceno** - Memórias da Indústria Gráfica do RN

## CATÁLOGO TRADUZIDO PARA O INGLÊS DIVULGA OITO EDITORAS

As editoras escolhidas para participar da feira foram "Fundação Vingt-un Rosado", "Manimbu", "Jovens Escribas", "Queima Bucha", "Sarau das Letras", "Sebo Vermelho", "Una" e "RN Econômico". "Boas escolhas", segundo o jornalista e escritor Nelson Patriota, que embarca para Frankfurt neste domingo. Além de ser um dos nomes que vai representar o Estado na feira, ele também foi o responsável por traduzir, para o inglês, os textos do catálogo.

"Esse catálogo, como qualquer coletânea, deixa de fora muita coisa, é claro, mas acho que, no geral,



► Nelson Patriota, jornalista e escritor: "Catálogo faz justiça à produção literária do Estado"



► Catálogo produzido pelo Governo do Estado do Rio Grande do Norte

faz justiça à produção literária do Estado. É uma pequena mostra de uma cena que se intensificou bastante nos últimos 40 anos", comenta. "Foi um trabalho simples. A tradução para o inglês demorou um pouco mais porque o formato do catálogo foi mudando ao longo das semanas", completa.

Além da presença física, Nelson também estará devidamente representado dentro do catálogo com o livro "Memórias da Indústria Gráfica no Rio Grande do Norte", uma produção coletiva na qual divide a autoria com os jornalistas Tácito Costa, Eliade Pimentel e Clodoaldo Damasceno.

Ele também deve expor na Alemanha sua mais recente obra "As Flores que Encantam o Bra-

sil", no qual seu texto está em inglês e o de Diógenes da Cunha Lima, com quem divide a autoria do livro, está em português. "Vamos lançar esse livro no final de outubro, já está pronto", argumenta.

Ainda de acordo com Patriota, hoje em dia há grande diversidade na produção editorial do Estado, "dado os avanços tecnológicos", cena que não era observada há cerca de 40 anos, quando o Rio Grande do Norte era mais conhecido apenas pela produção poética. "Toda essa evolução tecnológica contribuiu para a produção do livro. Hoje temos uma grande diversidade em todos os gêneros, cronistas, ficcionistas...", comentou.

# Esportes

# MIGALHAS EM CAIXA

**/ NEGOCIAÇÃO /** VENDA DE RODRIGUINHO AO CORINTHIANS RENDERÁ R\$ 250 MIL AO ABC, MAS VALOR PODERIA SER MAIOR SE O ATLETA NÃO TIVESSE SIDO DISPENSADO PELO PRÓPRIO CLUBE SEM QUALQUER RETORNO FINANCEIRO

LEONARDO ERYN  
DO NOVO JORNAL

**RODRIGUINHO É DO** Corinthians. O potiguar foi anunciado ontem pelo time paulista, onde jogará por três temporadas – após passagem de grande destaque no América-MG. O acerto com o time do Parque São Jorge não será bom apenas para ele. O ABC, seu clube formador, também será beneficiado com a transação. A estimativa é de que a negociação renda R\$ 5 milhões aos cofres do América-MG, que detém 60% do passe do jogador; os outros 40% são do Capivariano-SP. Desse valor, cerca de R\$ 250 mil (5% do total) terão de ser pagos ao ABC, clube onde o jogador atuou nas categorias de base.

Desde a atualização da Lei Nº 12.395 (a famosa “Lei Pelé”) em 2011, os clubes formadores passaram a ser recompensados com 5% do valor total em negociações nacionais. A medida visou igualar às regras da Fifa, que há algum tempo remunera o clube formador em transferências de cunho internacional.

Dessa forma, o ABC terá os mesmos direitos caso o jogador fosse vendido para o El Jaish, do Catar, como era previsto no início do mês de setembro. A diferença, no entanto, fica no valor. A negociação entre o Coelho e o clube do Catar seria de R\$ 13,5 milhões (a maior da história do clube), o que daria ao Alvinegro R\$ 675 mil, quantia maior do que a recebida na venda de Wallyson (R\$ 600 mil) para o Atlético-PR, em 2007.

A negociação poderia colocar mais dinheiro no caixa do ABC, caso o clube ainda tivesse vínculo contratual com o meia ou parte dos direitos federativos, o que não ocorre.

Criado nas categorias de base do ABC, Rodriguinho atuou no



DANIEL OLIVEIRA / FOTOARENA / FOLHAPRESS

► **Dispensado pelo ABC, Rodriguinho rendeu R\$ 5 milhões ao América Mineiro**

time profissional do Alvinegro entre 2007 e 2009. Muitos dentro do clube apostavam no potencial do meia, que transitou diversas vezes entre o time titular e reserva, mas a irregularidade em campo fez a torcida do abecedista perder a cabeça com o meia em diversas partidas.

Próximo do final do seu contrato com o Elefante, inclusive, o meia chegou até a servir o time de futsal do clube, já que não era aproveitado no time de campo.

Depois de ser dispensado pelo ABC, Rodriguinho rumou para São Paulo para atuar no Bragantino. O time era treinado por Marcelo Veiga, que conheceu o meia quando passou pelo América, em 2007. Lá, permaneceu pouco tempo. Contratado no final de 2010, o meia foi dispensado cerca de seis

meses depois, ao final do Campeonato Paulista do ano seguinte.

A partir daí a carreira do meia começou a mudar de trajetória. Ele foi contratado pelo América-MG, que disputava a Série A do Brasileiro menos de um mês depois de ser dispensado do Braga. Com o time mal, Rodriguinho não deslançou logo de cara.

Com a chegada do treinador Givanildo Oliveira, o potiguar virou camisa 10 e referência em campo. As boas atuações do meia e do time chegaram a dar esperanças à torcida para evitar o rebaixamento, dado como certo desde o primeiro turno – e que se concretizou ao final daquela temporada.

No ano seguinte, o meia continuou chamando a atenção tanto no Campeonato Mineiro quan-

to na Série B do Brasileiro com as boas atuações. O suficiente para choverem propostas para o Coelho.

Só nesta temporada o América-MG recebeu ofertas de Flamengo (R\$ 10 mi) e Santos (R\$ 9 mi), ambas recusadas. Internacional e Cruzeiro também sondaram o atleta antes do acerto com o Corinthians.

Mas a expectativa do time mineiro era fazer caixa com o meia, que acertou com o El Jaish, do Catar, por R\$ 13,5 milhões, até então a negociação mais cara da história do clube.

Os dirigentes do clube, no entanto, sumiram nas semanas seguintes ao acerto e o Corinthians acompanhou de perto o desfecho da situação para contratar com o atleta, o que aconteceu ontem.



PIERVI FONSECA / AGIF / FOLHAPRESS

► **Wallyson, vendido por R\$ 600 mil pelo ABC, é avaliado hoje em R\$ 2 milhões**



GERALDO BUBNIAK / FOTOARENA / FOLHAPRESS

► **Ederson, artilheiro da Série A, tem seu passe valorizado a cada dia**

## EX-ABC, WALLYSON E EDERSON HOJE VALEM MILHÕES

Rodriguinho não é o único jogador que passou pelo ABC recentemente a ter seu passe tão valorizado nos últimos anos. O exemplo mais atual é o do atacante Ederson, artilheiro da Série A com 17 gols e que atuou pelo clube entre 2010 e 2012. O jogador permaneceu as três temporadas em Natal por empréstimo do time paranaense, onde não tinha chances de atuar. Nesse ano, ele passou a ser aproveitado no CAP pelo então técnico Ricardo Drubsky, após boa

Série B pelo Alvinegro.

Hoje, o camisa 77 do Atlético-PR tem valor de mercado avaliado em aproximadamente £ 650 mil, ou cerca de R\$ 2 milhões, segundo o site britânico Transfer Markt, especializado no assunto. Com a artilharia do Brasileiro, a tendência é que o valor cresça, assim como a multa rescisória imposta pelo CAP. A saída do jogador no final do ano passado não deu lucro nenhum ao Alvinegro, que o tinha por empréstimo.

Diferente de Ederson, o atacante Wallyson, que tem se destacado no Bahia nesse Brasileiro, rendeu dinheiro aos cofres do ABC ao sair. Quando foi negociado pelo clube, em 2007, o Atlético-PR pagou R\$ 600 mil pelo atleta, sensação do Campeonato Potiguar e da Série C daquele ano.

Depois de rodar por Cruzeiro (onde foi artilheiro da Copa Libertadores) e São Paulo (sem muitas chances), o jogador chegou ao Bahia nesta temporada, onde tem

sidado titular no time de Cristovão Borges. Uma futura venda do atleta pode novamente dar lucros ao ABC, que assim como o São Gonçalo, está entre os clubes formadores – nesse caso, a porcentagem é dividida de acordo com o tempo nas categorias de base de cada clube.

Hoje, apesar de o Bahia não ocupar as primeiras posições na tabela, Wallyson também tem seu valor de mercado avaliado em cerca de R\$ 2 milhões.



**Editor**

Viktor Vidal

**E-mail**

viktorvidal@novojornal.jor.br

**Fones**

84 3342.0358 / 3342.0350

**/ CAMPEÕES /**

## Com Neymar no comando, Barça sofre para vencer o Celtic

FOLHAPRESS

**O BARCELONA CUSTOU**, mas conseguiu fazer 1 a 0 sobre a forte defesa do Celtic, ontem, em Glasgow, pela segunda rodada do Grupo H da Champions League.

Fàbregas, aos 31min do segundo tempo, marcou o único tento no Celtic Park. A jogada teve início com um bom passe de Neymar para Alexis Sánchez, que cruzou na cabeça do meia espanhol.

Sem Messi, lesionado, o time catalão manteve a posse de bola durante a maior parte do tempo, porém encontrou dificuldade em acertar o último passe.

Com o resultado, o Barça chegou aos seis pontos e assumiu



► **Neymar não marcou**

a liderança da chave. Pela outra partida do grupo, Milan e Ajax empataram em 1 a 1.

Na próxima rodada da Champions League, dia 22 de outubro, a equipe comandada por Tata Martino enfrenta o Milan, na Itália. O Celtic recebe o Ajax em casa.

## RAMIRES MARCA DOIS, E CHELSEA GOLEIA FORA DE CASA

Após perder na estreia da Liga dos Campeões, o Chelsea se recuperou e goleou ontem o Steaua Bucareste por 4 a 0, fora de casa.

Com a vitória, o Chelsea marca os primeiros três pontos no Grupo E, que é liderado pelo Schalke 04 com seis pontos após a vitória por 1 a 0 sobre o Basel, também hoje. Com duas derrotas, o Steaua é o lanterna.

O Chelsea foi mais objetivo no primeiro tempo. A equipe da casa até teve mais posse de bola, mas pouco finalizou.

Apesar de não ser perigoso no ataque, o Steaua teve um comportamento defensivo e fechou os espaços para impedir as investidas do Chelsea.

A equipe do técnico José Mourinho conseguiu abrir o placar aos 19 min. Schürrle fez boa jogada pela esquerda do ataque e cruzou rasteiro para a área. Etóo tentou tocar na bola, mas quem concluiu em gol foi Ramires.

Com a vantagem, o Chelsea forçou a maior parte de suas jogadas pela esquerda. O segundo gol foi marcado contra.

Aos 44 min, Juan Mata lançou Etóo que partiu pela esquerda, driblou a marcação e chutou

para a meta de Tatarusanu. O goleiro do Steaua soltou e seu companheiro de equipe, Georgievski, mandou para o gol.

Na etapa final, o Chelsea foi superior. Inspirado, Ramires anotou seu segundo gol no jogo, o terceiro do time inglês.

Aos 10 min, ele chutou forte de pé direito e não deu chances de defesa para o goleiro adversário.

O Steaua então se fechou ainda mais para não levar uma grande goleada. Juan Mata quase marcou o quarto, mas a bola parou na trave.

A melhor oportunidade do time da casa foi aos 27 min quando Stanciu recebeu na área, bateu firme e Cech deu rebote. O próprio jogador tentou o arremate e mandou por cima do gol.

Com a vantagem, o Chelsea continuou buscando ampliar a vantagem e conseguiu. Aos 45 min, após boa jogada de contra-ataque, Willian ajudou para Lampard chutar de fora da área e fechar o placar.

As equipes voltam a jogar pela Liga dos Campeões no dia 22 de outubro. O Chelsea enfrenta o Schalke fora de casa, e o Steaua recebe o Basel.

**/ CURITIBA /**

## JUSTIÇA EMBARGA OBRAS NA ARENA DA BAIXADA

FOLHAPRESS

**A JUSTIÇA DO** Trabalho embargou ontem as obras do estádio Arena da Baixada em Curitiba, que irá receber jogos da Copa do Mundo de 2014.

A liminar - decisão provisória - foi tomada a pedido do Ministério Público do Trabalho, que apontou falta de segurança aos operários no local.

Fiscalizações feitas entre julho e setembro encontraram risco de quedas, soterramento e atropelamento dos operários, além de instalações elétricas precárias e intervalos insuficientes entre as jornadas de trabalho.

A juíza Lorena Colnago entendeu que há “risco de dano irreparável à saúde dos trabalhadores” e fixou multa diária de R\$ 500 mil em caso de descumprimento.

O estádio, que pertence ao Atlético-PR, está sendo reformado para o Mundial com financiamento do BNDES (Banco Nacional de Desenvolvimento Econômico e Social). As obras vão custar R\$ 265 milhões.

A arena tem o menor índice de execução entre os estádios ainda inacabados da Copa de 2014. Até a semana passada, 79% da reforma estavam concluídos -além da Arena da Baixada, estão em andamento as obras nos estádios em São Paulo, Porto Alegre, Natal, Cuiabá e Manaus.

O Atlético-PR informou que não iria se pronunciar sobre o assunto.

Na sexta-feira, haverá uma audiência entre o clube e o Ministério Público, que pode reverter a decisão ou estabelecer um acordo entre as partes.