

DIÁRIAS NO EXECUTIVO CONSUMIRAM R\$ 11 MILHÕES EM 2014

NOVO JORNAL

R\$ 2,00

Ano 5 # 1580 Natal-RN Quarta-Feira 21 / Janeiro / 2015

FÁBIO CORTEZ / NJ



Amaro Sales da Fierm: "remédio amargo"

7. ECONOMIA

ENTIDADES CRITICAM ARROCHO

Federação das Indústrias do RN e Fecomércio criticam arrocho fiscal anunciado pelo ministro da Fazenda, Joaquim Levy. Maior reclamação é falta de alguma contrapartida.

9. CIDADES

MEDICINA EM CAICÓ: MAIOR PONTO DE CORTE DO PAÍS

O curso de Medicina da UFRN em Caicó tem o maior ponto de corte entre todas as graduações da área no Brasil na 1ª parcial do Sisu. A nota mínima para concorrer a uma vaga é 868,98.

5. POLÍTICA

PRESIDENTE SAI DE LICENÇA E GREVE NO TJ COMEÇA HOJE

/ JUSTIÇA / PRESIDENTE DO JUDICIÁRIO PEDE ILEGALIDADE DA GREVE E SAI DE LICENÇA; MESMO ASSIM PARALISAÇÃO É MANTIDA E TERÁ SEU FUTURO DECIDIDO EM ASSEMBLEIA, HOJE

3. POLÍTICA

DEPUTADOS VOTAM COBRANÇA E EMPRÉSTIMO



ARGEMIRO LIMA / NJ

Deputados fazem sessão extraordinária hoje para votar plano de execução do empréstimo de R\$ 850 milhões ao BB e autorização para cobrar dívida ativa de R\$ 5 bilhões

TÂNIA RÉGO / ABR



14. ESPORTES

FIFA VAI INVESTIR R\$ 100 MILHÕES NO BRASIL E DEFENDE LEGADO DA COPA

Investimento foi anunciado pelo secretário-geral da FIFA, Jérôme Valcke, em coletiva.

EDUARDO MAIA / NJ



11. CIDADES

AUMENTO DOS JUROS PARA HABITAÇÃO PODE PREJUDICAR CONSTRUÇÃO CIVIL

Empresários apontam que elevação pode dificultar negócios em 2015

SISTEMA INTEGRADO



700 Ônibus urbanos

O transporte coletivo urbano de Natal (ônibus e alternativos) já está aceitando todos os cartões de passageiros NatalCard: Vale-Transporte, Estudante, Passe Fácil e Profissional.



72 Opcionais



PF VAI INVESTIGAR GRAVAÇÃO QUE ENVOLVE CUNHA

/ EMBARAÇO / DEPUTADO DO PMDB DIZ QUE SENTIU NA AÇÃO MAIS UMA TENTATIVA DE OPOSICIONISTAS QUE QUEREM PREJUDICAR SUA CANDIDATURA À PRESIDÊNCIA DA CÂMARA

AGENCIA BRASIL

O MINISTRO DA Justiça em exercício, Marivaldo Pereira, encaminhou ontem (20) à Polícia Federal (PF) cópia de uma gravação que tenta comprometer o deputado Eduardo Cunha (PMDB-RJ) com chantagem. A gravação, com duração de três minutos e meio, foi entregue ao próprio parlamentar, em seu escritório do Rio de Janeiro, no último sábado (17), por uma pessoa que se disse da PF. Na gravação, um suposto amigo do deputado diz que poderia revelar informações comprometedoras do líder do PMDB e candidato à presidência da Câmara dos Deputados. Em conversa com jornalistas, Eduardo Cunha disse que sentiu na ação mais uma tentativa de oposicionistas que querem prejudicar sua candidatura. Por isso, ele contactou imediatamente o ministro da Justiça, José Eduardo Cardozo, que está em viagem fora do país. Segundo o deputado, Cardozo manifestou indignação e lhe disse que ordenaria a abertura de investigação, o que foi feito ontem pelo ministro em exercício, que encaminhou o material com a recomendação de "apuração e providências cabíveis" da PF.

De acordo com a gravação divulgada por Eduardo Cunha, o ho-



► Eduardo Cunha, deputado do PMDB que concorre à presidência da Câmara

mem que se apresenta como policial diz que foi sondado pelo delegado-chefe e afirma: "o negócio está ficando feio". O suposto policial ameaça, então, que se for abandonado, abrirá o jogo. "Está todo mundo enchendo as burras de dinheiro e eu estou abandonando e duro, sem grana", reclama. Em outro trecho, ele afirma que, enquanto "o Cunha" está buscando a presidência da Câmara, "os amigos estão ficando esquecidos". Em seguida, o contato que se apresenta como aliado do deputado fluminense pede paciência e

confiança dele. Mas há bons quadros em todos partidos."

Ele informou que uma das primeiras matérias que o Executivo encaminhará ao Congresso será o conjunto de medidas para aperfeiçoar o combate à corrupção, uma promessa de campanha de Dilma em 2014. Em café da manhã com jornalistas, o ministro disse que encara com naturalidade os impactos da Operação Lava Jato no Congresso Nacional e a relação da Casa com o governo. Se houver algum congressista com provas materiais concretas, a partir dos processos de delação premiada ou de outras investigações feitas, é bem provável que seja oferecida denúncia. Talvez, em alguns casos, haja solicitação para fazer investigação de quem tenha foro privilegiado", afirmou. Vargas acrescentou que é preciso aguardar o que a Procuradoria-Geral da República vai encaminhar.

Sobre os efeitos das investigações na Petrobras, o ministro disse que quem causou prejuízo à estatal "por cometer 'malfeitos', obviamente, vai ser responsabilizado. Não há nenhuma responsabilização da presidenta Dilma sobre este tema", afirmou Vargas, ao ser perguntado sobre a defesa apresentada pelo ex-presidente da estatal José Sérgio Gabrielli ao Tribunal de Contas da União. No documento, Gabrielli pede exclusão do processo que determinou o bloqueio de bens, conforme reportagem de O Estado de S. Paulo. De acordo com o jornal, Gabrielli pede a responsabilização do Conselho de Administração da Petrobras, caso a solicitação não seja aceita.

/ MEDIDAS TRABALHISTAS /

Governo abre diálogo com centrais sindicais

AS MEDIDAS PROVISÓRIAS (MPs) 664 e 665, que alteram as regras sobre pensão, auxílio-doença e seguro-desemprego, anunciadas pelo governo no fim do ano passado, não poderão ser revogadas, como reivindicam as centrais sindicais. O governo, porém, garantiu que o diálogo está aberto para negociar o conteúdo das normas.

O assunto foi discutido na segunda-feira (19) por quatro ministros e seis representantes de centrais sindicais, reunidos em São Paulo. Após o encontro, os líderes sindicais reafirmaram a posição de pedir a revogação das MPs, alegando que as medidas retiram direitos dos trabalhadores.

Diante da resistência na reunião, a alternativa encontrada pelas centrais foi incluir os trabalhadores na elaboração dos textos das MPs. "Se não vai revogar a medida, nós queremos discutir o conteúdo, porque somos contrários à forma como estão apresentadas", disse o presidente da Central Única dos Trabalhadores (CUT), Wagner Freitas.

"Então, é óbvio que se o governo aceita o processo de negociação, tem que estar aberto para fazer modificação nas medidas, vamos fazer, porque senão fica sem eficácia essa reunião", acrescentou.



► Wagner Freitas, presidente da CUT

acrescentou.

Freitas argumentou que o Brasil passou por um processo de diferenciação no mundo, que gerou crescimento no mercado interno, criou empregos, não usando a fórmula tradicional do Fundo Monetário Internacional. Ele discorda da "ideia de que acabou o espaço para fazer uma política de crescimento na oferta de crédito e para fortalecer o mercado interno". Segundo o presidente da CUT, nem tudo se resolve com política restritiva e conservadora. "Nós [as centrais sindicais] não concordamos e achamos que isso é muito



► Miguel Rossetto, ministro

prejudicial aos trabalhadores", disse.

O ministro Miguel Rossetto, da Secretaria-Geral da Presidência da República, conversou com os jornalistas ao fim da reunião. Ele avaliou como positivo o encontro e disse que, a partir de hoje, o diálogo está aberto com as centrais sindicais para a negociação do conteúdo das MPs. Rossetto apresentou algumas mudanças estruturais, que ocorreram nos últimos anos no país, para explicar as novas medidas do governo.

De acordo com ele, a criação de emprego, o aumento da formalização no mercado de trabalho,

diz que o interlocutor será remunerado: "Não se preocupe com a questão financeira, tenha paciência. (...) Tenha tranquilidade que você vai ser remunerado, o dinheiro vai chegar em suas mãos". A gravação termina com as duas pessoas tentando marcar um encontro.

Cunha classificou a gravação de "alopragem" com o objetivo de criar embaraços à sua candidatura. "Estão tentando montar outra denúncia, que tem o constrangimento de tentar atrapalhar a minha candidatura à presidência da Câmara", disse ele.

Para o líder do PMDB, o objetivo da gravação é dar a entender que o reclamante da conversa é o policial federal Jayme Alves de Oliveira Filho, o Careca, que, em depoimento na Operação Lava Jato, disse ter entregado dinheiro, a mando do doleiro Alberto Youssef, em uma casa no Rio de Janeiro, pertencente a Cunha. O fato foi negado posteriormente pelo advogado de Youssef, um dos investigados na Operação Lava Jato, que está preso em Curitiba.

Além de Eduardo Cunha, concorrem à presidência da Câmara os deputados Arlindo Chinaglia (PT-SP) e Júlio Delgado (PSB-MG). A eleição será dia 1º de fevereiro, na abertura do exercício legislativo de 2015.

a entrada de 30 milhões no sistema previdenciário, o aumento da renda e do salário mínimo, além do crescimento da expectativa de vida, são fatores que mostram a necessidade dessas mudanças e exigem ajustes para garantir a sustentação do sistema de proteção social.

Miguel Rossetto disse ainda que as medidas têm a finalidade de manter os benefícios dos trabalhadores, sem comprometer a Previdência e o Fundo de Amparo ao Trabalhador (FAT). "[As medidas são] para que possamos preservar o conjunto de direitos dos trabalhadores, o sistema de proteção social, a sustentação dos fundos a médio e longo prazos", completou.

Também participaram da reunião os ministros Carlos Gabas (Previdência Social), Nelson Barbosa (Planejamento) e Manoel Dias (Trabalho e Emprego).

Representando as centrais, estavam presentes os seis presidentes das entidades reconhecidas formalmente: Wagner Freitas (CUT), Miguel Torres (Força Sindical), Ricardo Patah (União Geral dos Trabalhadores), Antônio Neto (Central dos Sindicatos Brasileiros), Adilson Araújo (Central dos Trabalhadores e Trabalhadoras do Brasil) e José Calixto (Nova Central).



Editor

Everton Dantas

E-mail

evertondantas@novojournal.jor.br

Fones

84 3342.0358 / 3342.0350



► Pepe Vargas, ministro de Relações Institucionais

/ CONGRESSO /

NOMES PARA SEGUNDO ESCALÃO SÓ SAEM APÓS ELEIÇÕES, DIZ MINISTRO

O MINISTRO DE Relações Institucionais, Pepe Vargas, informou ontem (20) que as nomeações para o segundo escalão do governo devem ocorrer somente após a eleição das mesas diretoras da Câmara dos Deputados e do Senado. Ele disse que tem recebido currículos e defendeu a avaliação, caso a caso, das indicações para cargos de diretoria, empresas estatais e demais escalões da administração federal.

Ele acrescentou que o governo não trabalha com a possibilidade de conceder a chamada "porteira fechada" aos partidos que indicaram nomes para comandar ministérios no segundo mandato da presidenta Dilma Rousseff. O termo, usado pelos políticos, permite que os ministros indiquem apenas membros do partido do titular da pasta para postos do segundo escalão.

Segundo Vargas, não há racionalidade técnica, de gestão, nem sequer política na indicação feita dessa maneira. "Há bons quadros, com experiência de gestão política e técnica que os partidos têm e que podem ser indicados para funções em outros ministérios nos quais eles não têm ministro", disse. Para ele, não há por que o governo abrir mão de um bom quadro para que o ministro indique um nome de seu partido para a função.

O ministro ressaltou, no entanto, que é "compreensível" que o titular de uma pasta tenha "uma certa preponderância" sobre determinados cargos e funções. "Até porque, no caso dos principais assessores do ministro, secretários [por exemplo], a tendência é que sejam pessoas da mais estrita

/ LAVA JATO /

PROCURADORES IRÃO AVALIAR DENÚNCIAS CONTRA POLÍTICOS

A PROCURADORIA-GERAL DA República criou um grupo de trabalho para acompanhar as denúncias contra políticos envolvidos na Operação Lava Jato, da Polícia Federal, que apura um esquema de fraudes em licitações e desvio de dinheiro da Petrobras.

O grupo será composto por seis procuradores e dois promotores, que analisarão os documentos da investigação fornecidos pelo Supremo Tribunal Federal, no qual são julgados os políticos com direito a foro privilegiado.

Pelos próximos seis meses, os procuradores e promotores

vão trabalhar em cooperação com a força-tarefa criada para acompanhar o andamento processual na Justiça Federal no Paraná.

Farão parte do grupo os procuradores regionais da República Douglas Fischer e Vladimir Aras, os procuradores da República Bruno Calabrich, Fabio Coimbra e Rodrigo Telles de Souza.

E ainda os promotores de Justiça do Ministério Público do Distrito Federal e Territórios Sergio Fernandes e Wilton Queiroz. O coordenador do grupo será o procurador regional Douglas Fischer.

De acordo com o jornal, Gabrielli pede a responsabilização do Conselho de Administração da Petrobras, caso a solicitação não seja aceita.

De acordo com o jornal, Gabrielli pede a responsabilização do Conselho de Administração da Petrobras, caso a solicitação não seja aceita.

De acordo com o jornal, Gabrielli pede a responsabilização do Conselho de Administração da Petrobras, caso a solicitação não seja aceita.

De acordo com o jornal, Gabrielli pede a responsabilização do Conselho de Administração da Petrobras, caso a solicitação não seja aceita.

De acordo com o jornal, Gabrielli pede a responsabilização do Conselho de Administração da Petrobras, caso a solicitação não seja aceita.

ASSEMBLEIA REALIZA SESSÃO EXTRA HOJE

/ AUDIÊNCIA /

GOVERNADOR RECEBE PLEITOS DOS EMPRESÁRIOS

O GOVERNADOR ROBINSON Faria recebeu ontem lideranças empresariais, a quem declarou que vai manter um diálogo de transparência com o setor de comércio e serviços. “Estamos dispostos a ouvir as reivindicações e também as sugestões de todos para alavancar o setor, pois precisamos ser parceiros dos empresários que geram emprego e tributos”, afirmou o governador.

Os empresários explicitaram suas preocupações com questões tributárias e de segurança. Os representantes das entidades entregaram uma carta com dados sobre a atual situação do setor, com reivindicações e sugestões para posterior análise.

Os empresários comentaram com o governador da preocupação com o pagamento das contas a pagar, que acumulam dívidas de mais de R\$ 100 milhões. O presidente da Federação das Associações Comerciais do Estado, Itamar Mano Maciel, explicou que empresas potiguares entraram em dificuldade pela falta de pagamento do Governo do Estado.

Outro assunto debatido foi a onda de insegurança que prejudica as vendas do comércio. A titular da Secretaria de Estado de Segurança Pública, Kalina Leite, que participou da audiência, disse que o governo federal celebrou um contrato de instalação de mais de 70 câmeras em pontos comerciais, mas por falta de projeto por parte do Governo do Estado, na gestão passada, o convênio não foi concluído.

Do governador as lideranças empresariais ouviram que a escolha de auxiliares com perfil técnico tem o objetivo de sanar as dificuldades registradas, especialmente na área da segurança, já que “a falta de segurança afeta o comércio, o turismo e a qualidade de vida das pessoas”.

“Agradecemos a recepção do governador, a quem entregamos um documento atualizado sobre as necessidades do setor; conhecemos as dificuldades, mas esperamos atenção do Governo do Estado para a nossa classe”, explicou o presidente do Sistema Fecomércio, Marcelo Fernandes de Queiroz.

/ PROJETO /

NOVA PONTE UNE GOVERNO E PREFEITURA

PORTALNOAR

O SECRETÁRIO DE Infraestrutura, Jader Torres, recebeu a visita do secretário adjunto da Secretaria de Transportes Urbanos de Natal (STTU), Walter Pedro. O encontro ocorreu na manhã de ontem (20), na Secretaria de Estado da Infraestrutura (SIN) e teve como objetivo verificar os estudos em andamento da Prefeitura para a viabilização da construção de uma nova ponte em Natal.

A terceira ponte é uma prioridade do Governo do Estado, que irá providenciar um estudo de viabilidade técnica, econômica e ambiental, além de uma pesquisa de origem/destino da população que utiliza as pontes e do local que a obra deve ser construída.

“A reunião teve como objetivo conhecer os projetos que cada ente, estadual e municipal, já vem desenvolvendo, principalmente aqui na Grande Natal, para que possam trabalhar conjuntamente e interligados. Somos responsáveis pela Avenida Roberto Freire, Avenida João Medeiros e Via Costeira, mas qualquer intervenção que se faça em uma delas é necessário que se trabalhe em conjunto com prefeitura”, explicou o secretário Jader Torres.

Para Walter Pedro, a intenção do município é apresentar dados, estudos e obras em andamento. “Queremos discutir com o Governo do Estado a possibilidade de melhorias para a infraestrutura da região metropolitana visando o benefício da população”.

/ CONVOCAÇÃO / DEPUTADOS IRÃO SE REUNIR NA MANHÃ DE HOJE PARA APRECIAR TRÊS PROJETOS DE LEI ENCAMINHADOS PELO EXECUTIVO, COMO O PLANO DE APLICAÇÃO DE EMPRÉSTIMO DE R\$ 850 MILHÕES JUNTO AO BB

PAULO NASCIMENTO DO NOVO JORNAL

A ASSEMBLEIA LEGISLATIVA do Rio Grande do Norte aprovou ontem o pedido de convocação extraordinária feito pelo governador Robinson Faria. Os deputados estaduais irão se reunir na manhã de hoje para apreciar três projetos de lei encaminhados pelo Executivo: o plano de aplicação do empréstimo de R\$ 850 milhões, a parceria entre o Governo do Estado e o Banco do Brasil para cobrança da dívida ativa e a instituição do fundo de reserva dos depósitos judiciais.

A expectativa é de que as discussões e votações possam ser encerradas em apenas uma sessão extra, após a convocação ter sido aprovada de forma unânime e o colégio de líderes ter dispensado a tramitação dos projetos. “O acordo foi feito a partir da condição firmada entre os líderes para que o Estado não seja prejudicado com atrasos na aplicação das verbas”, disse o deputado Ricardo Motta, presidente da AL-RN.

O principal projeto de lei a ser votado pelos deputados estaduais é relativo ao empréstimo de R\$ 850 milhões tomado pelo Governo do Estado junto ao Banco do Brasil. Após autorizarem a operação financeira no fim do ano passado, através da lei 9.901/2014, os parlamentares agora terão de apreciar o plano de aplicação da verba encaminhado pelo Poder Executivo já neste mês, através das mensagens 001/2015 e 002/2015.

O detalhamento da previsão de gastos entregue pelo Governo

do Estado aos deputados prevê a utilização do empréstimo em 16 itens, que vão desde a Barragem de Oiticica, passando pela contrapartida para uma nova ponte sobre o Rio Potengi até investimentos na malha viária, construção de unidades de saúde e aportes financeiros no ensino médio e na educação profissional.

No entanto, ao largo do plano governamental já apareceram outras demandas para o uso dos R\$ 850 milhões. A Federação dos Municípios do RN (Femurn), por exemplo, pediu que R\$ 200 milhões fossem rateados entre as prefeituras, de acordo com o porte de cada uma.

O Ministério Público Estado (MPE) e o Tribunal de Justiça (TJ-RN) também desejam uma parte do empréstimo para os seus cofres. O procurador geral de Justiça, Rinaldo Reis de Lima, chegou a fazer uma visita ao Palácio José Augusto, na manhã de ontem, para apresentar o pleito aos parlamentares.

Líder do governo na Casa, o deputado José Dias considera as divergências uma condição natural diante da matéria a ser discutida. Até ele mesmo não está 100% de acordo com o plano de aplicação do empréstimo. “Os poderes querem uma parte da verba, nisso se inclui também o próprio Executivo com suas demandas. Para tanto será necessário que eles apresentem suas devidas justificativas. Eu tenho uma visão administrativa e financeira de que toda a verba deveria ir para contrapartidas de obras”, ressaltou Dias.



FOTOS: ARGEMIRO LIMA / NJ

▶ Deputados estaduais aprovaram ontem a realização de sessão extraordinária na manhã de hoje

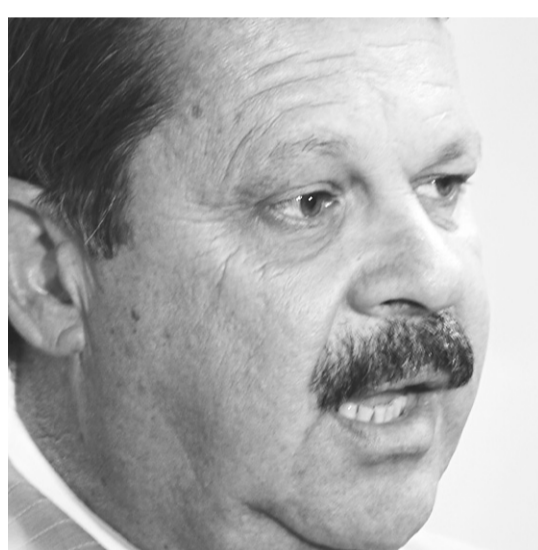

▶ Ricardo Motta, presidente da Assembleia Legislativa

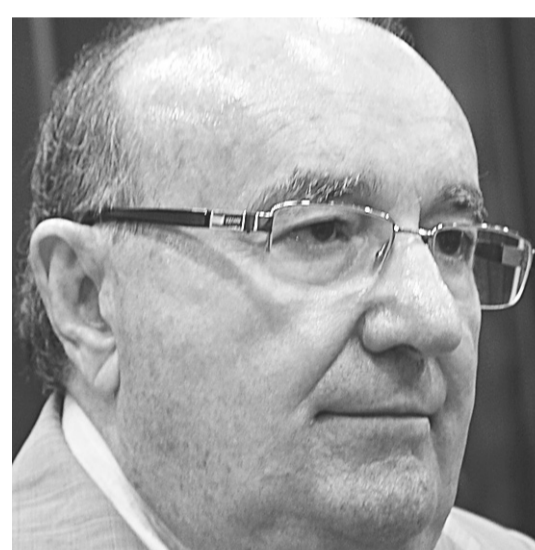

▶ José Dias, líder do governo na Assembleia Legislativa

PARCERIA PARA EFETIVAR A COBRANÇA DE DÍVIDA ATIVA

Outro ponto que os deputados estaduais irão discutir é a autorização da parceria entre a administração estadual e o Banco do Brasil, via lei complementar, para cobrança de parte da dívida ativa do Estado.

Maturada há mais de dois anos, a parceria precisa de autorização legal para existir, através da modificação da Lei Orgânica do Procuradoria Geral do Estado do RN (Lei Complementar 240/2002).

De acordo com a negociação encampada entre a PGE e a instituição financeira, as dívidas a serem incluídas no bojo da parceria seriam apenas as cobranças de cunho administrativo e de menor valor. As cobranças judiciais, por prerrogativa constitucional, seguirão sob a responsabilidade da Procuradoria Fiscal e da Dívida Ativa.

De acordo com a procuradora Anna Karenina Stábile, chefe da Procuradoria Fiscal e da Dívida Ativa, o montante que deverá ser destinado para a cobrança do Banco do Brasil representa cerca de 20% do valor da dívida ativa, que atualmente gira em torno de R\$ 5 bilhões.

Esse percentual concentra mais de 95 mil processos, dívidas de tributos que geralmente estão abaixo dos R\$ 2 mil. “Com a cobrança dessas pequenas dívidas sendo feita pelo Banco do Brasil, a PGE, que tem problema com estrutura de pessoal, poderá concentrar-se nos grandes devedores”, afirma Ana Karenina. Atual-



▶ Anna Karenina Stábile, chefe da Procuradoria Fiscal e da Dívida Ativa: dívida gira em torno de R\$ 5 bilhões

mente o trabalho de cobrança das dívidas de menor valor é feito por apenas quatro pessoas.

O acordo é que a instituição financeira utilizaria um call center para realizar as cobranças, a partir do banco de dados repassados pela PGE e a complementação de informações do próprio banco, que depois serão revertidas também para o Estado.

Ainda segundo a procuradora, vários ajustes precisam ser feitos no eventual contrato com o banco. “Ainda vamos definir como será o repasse das informações para o banco. A partir da análise deles, deve sair o valor da remunera-

ção que será cobrado pelo serviço”, relata Karenina. Ela estima que, após a mudança na legislação, a concretização da parceria deverá levar até 60 dias.

A chefe da Procuradoria Fiscal e da Dívida Ativa explica que parceria semelhante foi firmada entre o Banco do Brasil e a Procuradoria Regional da Fazenda Nacional para a cobrança de débitos do crédito rural. “O percentual de pagamento da dívida era de 1% e subiu para 20%. Apesar do salto, ainda restam 80%. Nunca vi nada tão difícil como cobrar essas dívidas. Os devedores simplesmente somem. Não se encontra nem eles, nem os bens para ressarcimento”, relata.

JUDICIAL

Encaminhado desde o início de dezembro do ano passado, através da mensagem 120/2014, o projeto de lei para a instituição do Fundo de Reserva dos Depósitos Judiciais e sobre os procedimentos de repasse dos depósitos judiciais ao Estado também está listado para ser apreciado pelos deputados na convocação extraordinária.

Com a criação do fundo o Estado ganharia uma fonte exclusiva e resguardada para liquidação de precatórios judiciais e da sua dívida fundada. O fundo, de acordo com o projeto, seria mantido em uma instituição financeira oficial para receber os depósitos judiciais em dinheiro referentes a tributos estaduais, inscritos ou não em dívida ativa.

O DESTINO DO EMPRÉSTIMO

Total – R\$ 850 milhões

Contrapartida para barragem de Oiticica – R\$ 15 milhões

Contrapartida para a nova ponte sobre o Rio Potengi – R\$ 100 milhões

Aporte financeiro para fundo garantidor do Hospital de Traumas de Natal – R\$ 70 milhões

Contrapartida Pró-Transporte (Eixo Av. Moema Tinóco/Fronteiras e acesso a Ponte Newton Navarro) – R\$ 30 milhões

Contrapartida para acessos ao Aeroporto Internacional Governador Aluízio Alves – R\$ 71 milhões

Contrapartida prolongamento da Avenida Prudente de Moraes – R\$ 25 milhões

Contrapartida para investimentos em segurança pública – R\$ 55 milhões

Contrapartida para o Programa de Integração e Modernização da Administração Fiscal do RN (PROFISCO) e Projeto de Modernização das Receitas e da Gestão Fiscal Financeira e Patrimonial da Administração Estaduais (PMAE) – R\$ 3,245 milhões

Contrapartida para participação acionária da Companhia de Águas e Esgotos do RN (Caern) / Execução de Obras de Saneamento – R\$ 40 milhões

Contrapartida para habitação popular – R\$ 120 milhões

Obras rodoviárias – R\$ 220,2 milhões

Contrapartida para obras de infraestrutura hídrica (adutoras, canais e barragens) – R\$ 26 milhões

Contrapartida para implantação das Praças da Juventude – R\$ 1 milhão

Contrapartida para investimentos para agricultura – R\$ 5 milhões

Contrapartida para implantação de policlínicas – R\$ 30 milhões

Contrapartida para investimentos no ensino médio e na educação profissional – R\$ 38,55 milhões

Quem quer entrar no bolo

▶ Federação dos Municípios do RN (R\$ 200 milhões)

▶ Ministério Público do RN

▶ Tribunal de Justiça do RN

Opinião

► carlosmagno@novojornal.jor.br

RODA VIVA

CASSIANO ARRUDA CÂMARA

Interino: Carlos Magno Araújo com Redação

DIÁRIAS

De acordo com informações disponíveis nos domínios virtuais da Secretaria de Administração, no ano de 2014 foram gastos R\$ 11.037.386,33 com diárias. Parece pouco, né? Vamos ver por outra ótica: se dividirmos esse valor pelos 365 dias do ano, o resultado equivale – se a calculadora do computador não estiver errada – a R\$ 30.239,41. Um carro por dia? Isso foi só no Executivo.

CAMPEÃS

No ranking das diárias pagas, a Sesp ganhou com folga. Teve R\$ 2.172.240,00 pagos em diárias. A Secretaria de Educação ficou em segundo, com R\$ 1.916.518,22; o DETRAN em terceiro, com R\$ 1.167.450,00; a Emater em quarto, com R\$ 901.825,00; e em quinto, a Semarh, com R\$ 692.971,67. Diante de tanto dinheiro, fica uma dúvida evidente, não é?

LAVA JATO RN



O procurador Rodrigo Telles de Souza, da Procuradoria da República no Rio Grande do Norte foi um dos escolhidos para integrar o grupo de trabalho que investigará a participação de políticos no escândalo investigado pela operação Lava Jato. O grupo foi criado pelo procurador-geral da República (PGR), Rodrigo Janot.

REFORMA

O Governo do Estado declarou para fins de utilidade pública imóvel da Embril - Empreendimentos Brasil LTDA que será destinado à ampliação da Assembleia Legislativa.

DOENÇA

Falando em detalhes, A decisão do juiz Walter Nunes negando a viagem de Mícarla de Sousa aos EUA é cheia de detalhes que tornam a história ainda mais curiosa, para dizer o mínimo. No texto, o juiz registra que a ex-prefeita apresentou diagnósticos médicos atestando "Reações ao Stress Grave e Transtornos de Adaptação, bem como da Incidência de Acidente Vascular Cerebral Embólico, Forame Oval Patente Tratado, Síndrome Vestibular Periférica de Repetição, Taquicardia Supraventricular Paroxística e Disautonomia, além de outras debilidades de saúde relatadas".

OBSCURA TRANSPARÊNCIA

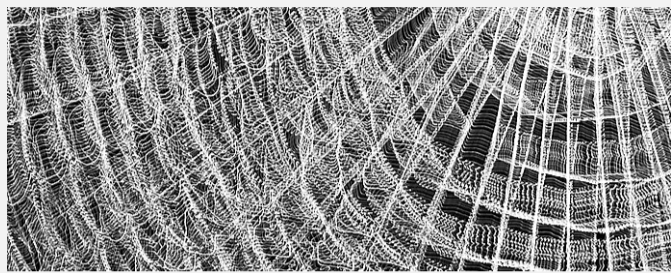

Hoje em dia todos os órgãos públicos que possuem informações relevantes referentes a gastos possuem seus portais de transparência. É lei, a Lei da Transparência também conhecida como Lei Capiberibe. Foi sancionada em 2009 pelo presidente Lula e a partir dessa data a União, os estados e os municípios se viram obrigados a divulgar seus gastos na Internet em tempo real. O descumprimento da lei pode ser denunciado aos Tribunais de Contas dos estados ou ao Ministério Público por qualquer cidadão, partido político, associação e ou sindicato. Mas na prática não é bem assim.

Falta empenho e fiscalização.

Uma rodada rápida por sites de poderes e órgãos do Rio Grande do Norte mostra como a transparência, mesmo com lei e tudo é ainda um organismo que carece de alimento, carinho e atenção. Coisa mais comum é a falta de dados ou algum erro de página. Coisa mais rotineira é a página da transparência ser um emaranhado de dados com um único objetivo: confundir quem se aventurou a vasculhar os pagamentos de diárias, salários, auxílios, penduricalhos, orelhas, boquinhas, entre outras formas de empregar dinheiro público beneficiando pequenos grupos de pessoas. Coisa mais fácil de ocorrer é o site da transparência ter algum mecanismo intimidador, como a requisição de identificação, com CPF e tudo. Faz parte do jogo.

As estratégias para afastar os curiosos que querem saber como seu dinheiro é empregado são muitas. Mas a lei é uma só. Tribunais de Contas e Ministério Público são os dois órgãos que têm de fiscalizar isso. E dar exemplo nesse quesito. No Rio Grande do Norte, não seria mal colocado se ambos os órgãos promovessem um pente fino nos sites de transparência, começando pelos seus próprios, verificando a usabilidade de cada um deles. Será que há realmente esse interesse em cumprir a lei? Deve haver.

Mas para cumprir uma lei como essa é preciso cuidado diário, verificação de dados constante e interesse. Além disso, a lei de transparência requer aprimoramento. A população tem direito de saber, muito além de diárias e salários, como está sendo empregado o dinheiro público, por exemplo, nos contratos com terceiros. E também saber de modo didático e prático como estão sendo tocadas as grandes obras públicas e também como anda a situação financeira do Estado, da Prefeitura, do Tribunal de Justiça, do Ministério Público, do Tribunal de Contas, da Defensoria, da Assembleia Legislativa e do Governo do Estado. Mas isso não está disponível, fácil assim, para todos os que têm um computador ligado à internet. Os dados são feitos para não serem claros. As planilhas são verdadeiros oráculos. Um estado desenvolvido não se constrói apenas com uma economia forte. Um estado plenamente desenvolvido é aquele que não teme compartilhar com sua população o poder da informação financeira. Porque sabe que age corretamente e não tem medo, acima de tudo, que tal informação revele o crime, o mau uso e o aproveitamento ilícito ou imoral do dinheiro público. (Everton Dantas)



“O Brasil agora tem 12 arenas espalhadas pelo país. É um desafio para os clubes mantê-las, mas é uma boa opção de desenvolvimento, pois as arenas são multiusos”

DO PRESIDENTE DA CBF, JOSÉ MARIA MARIN, ENALTECENDO O "LEGADO DA COPA"

ZUM ZUM ZUM

► O Ministério Público registrou preço para eventual contratação de empresa para prestação de serviço de recepcionista, no total de R\$ 1,6 milhão. Não se trata de contrato, ainda.
► A Fundac ganhou comissão para averiguar sua situação financeira.
► Jandira Borges de Oliveira foi nomeada secretária de Administração de

Natal, substituindo Fábio Sarinho Paiva, exonerado ontem.

► Continua em pleno voo as informações de que a Lava Jato pode sim provocar turbulência nos aeroportos de Brasília e de São Gonçalo.

► Representantes do Comércio entregou ontem ao governador Robinson Faria carta com dados sobre a atual

situação do setor, com reivindicações e sugestões para posterior análise. O governador endossou a parceria.

► Hoje haverá teste no trânsito da Av. Presidente Café Filho, na orla da zona Leste da capital para ampliação do sentido único na via. Ali pertinho de lemanjá.

► Ontem completou 32 anos que Garrincha morreu. Em uma clínica no

DETALHES

O projeto que foi encaminhado à Assembleia Legislativa para votação, o do empréstimo de R\$ 850 milhões, sofreu uma alteração que guarda um mistério. NO projeto original, estava consolidado que a aplicação dos repasses seguiria o plano estabelecido no anexo que acompanha o projeto, disponível na internet. No substitutivo esse trecho ganhou novo texto: "A aplicação dos recursos obedecerá ao plano estabelecido no seu Anexo (ou nos seus Anexos 1, 2 e 3)". (NR)". Nenhum anexo foi disponibilizado no substitutivo.

VERBA

O juiz também aponta que Mícarla de Sousa "não chegou a explicar como obterá a quantia de 10.000 (dez mil dólares) mensais que será necessária para bancar as suas despesas e da sua família lá nos EUA e nem como serão pagas as inúmeras passagens aéreas que serão necessárias aos EUA para o Brasil e de retorno, sem comprometer os seus recursos declarados de subsistência".

FIANÇA

O juiz ainda aceitou a oferta de um veículo Peugeot/3008 Griffre 2011/2012 a título de fiança, caso Mícarla aceitasse a decisão e resolvesse ir morar em algum dos 5 mil municípios brasileiros.

DÍVIDA

Walter Nunes observou também outros impeditivos à viagem para os EUA: "a requerente responde à Ação Monitoria na qual já foi expedido o mandado monitorio em prol do Banco do Brasil na importância de R\$ 96.907,30; e ainda Ação de Cobrança na qual a instituição financeira A+ Fomento Mercantil e Empreendimentos Societários Ltda. cobrou, solidariamente, da requerente e da sua irmã (Carla Rosymar Araújo de Souza Barreto) e da empresa denominada Rádio da Cultura de Macaíba Ltda., a importância de R\$ 1.242.828,67, em valores históricos".

CANCELA

O Sistema Fecomércio Rio Grande do Norte comunicou oficialmente ontem o cancelamento das "Parcerias Sinfônicas – Alpendre" e "Prévia Carnavalesca da Banda Independente da Ribeira" que seriam realizadas no próximo dia 31 de janeiro, a partir das 16h30, na Prainha, na Praia de Pirangi do Norte, município de Parnamirim. Motivo: em respeito a alguns veranistas locais, incomodados com o barulho de outros eventos.

Rio de Janeiro, vítima de complicações resultantes do alcoolismo.

► Reunidos em Fortaleza, meteorologistas concluíram que "existe uma tendência de que as chuvas para os próximos três meses (fevereiro, março e abril de 2015) apresentem valores abaixo da normalidade, com grande variabilidade temporal e espacial".



Editor

Carlos Magno Araújo

E-mail

carlosmagno@novojornal.jor.br

Fones

84 3342.0358 / 3342.0350

Editorial

Contra o extermínio

O novo governo ainda está tomando conhecimento dos detalhes de funcionamento de várias pastas, mas, como já se sabia, as demandas não aguardam o tempo da espera, do estudo da situação e da tomada de decisões. Pedem urgência. Dá-se, por exemplo, no caso da segurança pública, não sem motivos uma das prioridades anunciadas pelo governador Robinson Faria.

A segurança é dessas pastas que dependem da ação efetiva do governo, mas que gestão nenhuma consegue dominar completamente porque a rotina de crimes continua ocorrendo e os bandidos, independente do governo, permanecem ousados. Uma presença mais constante do efetivo policial e a demonstração de que não conviverá com a criminalidade podem fazer os registros recuarem. É a missão do governo. Acabar, dificilmente.

A constatação de que um grupo de extermínio vem agindo em Natal, admitida pelo delegado de Homicídios Frank Albuquerque, requer atenção. A ação de grupos de extermínio se assemelha, em parte, com a de milícias que agem como se fossem polícia paralela, estabelecendo uma regra muito particular que é eliminar bandidos – ou inocentes que não cedem a pressões. Há casos, porém, como execuções com características semelhantes, que sinalizam a presença dos grupos de extermínio. É o que ocorre no momento em Natal, conforme suspeita o delegado de Homicídios. Mais: ele suspeita que as mortes resultem de brigas entre quadrilhas.

Os casos estão sendo investigados, mas o delegado trabalha com a possibilidade de as mortes em série registradas recentemente se referirem a divergências de traficantes na luta por pontos de comércio de drogas. Acredita, ainda, que boa parte das mortes se dá em decorrência de dívidas contraídas com os traficantes.

De todo modo, é importante que o governo não somente investigue, mas identifique quem integra estes grupos de extermínio e tome medidas duras que impeçam que eles se multipliquem. Do contrário, o RN vai se transformar numa terra de justiceiros e sem controle algum do estado.

É necessário, em paralelo, agir para conter a presença cada vez mais ousada dos traficantes de drogas. Se boa parte das mortes ocorre por causa da briga por pontos de tráfico, que se identifiquem estes pontos e sejam presos os grandes traficantes. O comércio de drogas só se intimidará quando os líderes forem presos. Enquanto a ação se detiver no combate a pequenos traficantes e aos devedores do tráfico, pouco se avançará.

A boa notícia, nisso tudo, foi a manifestação do governador no sentido de que irá investir na melhoria do policiamento. É aguardar que o compromisso seja cumprido e que o cidadão de bem passe, de fato, a ter mais segurança.

Artigo

SILVIO ANDRADE

Jornalista ► s_landra@hotmail.com



Viagem à terra do Morro do Careca

É da dinâmica das cidades mudar e as transformações nem sempre acontecem para melhorar a vida nas urbes, por mais detalhamento técnico que o corpo de auxiliares dos gestores tentem nos convencer. Isso está acontecendo, agora, com a urbanização da orla urbana de Natal.

Muitos têm saudades da época em que Ponta Negra tinha barracas de palha, madeira ou qualquer outro produto que aproximasse as construções do rústico. Daquela época, ainda na década de 1990, só tenho saudades da tranquilidade da praia. Poucos carros, poucos turistas e muita gente da própria cidade. Um egoísmo meu achar que lá atrás a praia era melhor de se frequentar. O que havia não combinava com progresso que nem sempre tem sinônimo de evolução.

Era uma época na qual podia-se subir o Morro do Careca e ter uma vista panorâmica da bela enseada de Ponta Negra. De lá de cima, dizem que a altura é equivalente a 70 metros, via-se uma paisagem mais natural. Não havia as barreiras visuais dos edifícios. O horizonte era mais infinito.

Subir o Morro do Careca sem por as mãos na areia era uma disputa comum com os amigos. Chegar lá em cima, descansar o esforço apenas olhando a enseada era a recompensa. Descer e mergulhar em frente, onde o mar é mais tranquilo, também não tem palavras que possam descrever a sensação. No final de tarde, na transição entre o dia e a noite, o espelho refletido na lâmina de água sobre a areia molhada era quase estar no paraíso. Ou era estar no paraíso.

A descoberta de Ponta Negra pelo turismo trouxe fonte de renda para a cidade. Gera receita com hotéis, bares, restaurantes e todas as atividades agregadas como o crescimento imobiliário. Vivíamos um amadorismo econômico que é melhor nem lembrar que eu gostava mais. Sem saudosismo mas com as melhores lembranças que alguém pode ter de um lugar onde a vida era mais simples, Ponta Negra era bem melhor que hoje.

"Em geral, concebemos as viagens como um deslocamento no espaço. É pouco. Uma viagem inscreve-se simultaneamente no espaço, no tempo e na hierarquia social" escreveu Claude Lévi-Strauss em Tristes Trópicos. Pisar em Ponta Negra, hoje, para mim, é uma viagem como o antropólogo francês conceituou. Não quero que o tempo volte mas a praia que ilustrou a passagem do meu tempo em Natal está há anos luz da que é hoje. Urbanizada, com quiosques e banheiros e calçadão e vendedores ambulantes e engarrafamentos e turistas e hotéis é mais distante da minha viagem à terra do Morro do Careca.

Conte com um investimento de sucesso. Conte com a LCI da CHB.

A LCI – Letra de Crédito Imobiliário – é uma aplicação de baixo risco e com alta rentabilidade. A partir de 10 mil reais já é possível investir e conseguir rendimentos mais altos do que na poupança.

- Rendimento sob o CDI.
- Mesma segurança da poupança. Sem taxas, sem tarifas.
- Isenção de imposto de renda.
- Possibilidade de resgate mensal ou ao final do prazo

Possibilidade de resgate mensal ou ao final do mês. A possibilidade de rendimento mensal é a partir do segundo mês.

CHB

COMPANHIA HIPOTECÁRIA BRASILEIRA

4009.4800

www.chbcredito.com.br

criola

SERVIDORES DECIDEM HOJE SE ENTRAM EM GREVE

/ JUSTIÇA / PRESIDENTE DO TJ PROTOCOLA NA PGE O PEDIDO DE ILEGALIDADE DO MOVIMENTO, MAS AINDA ASSIM O SINDICATO DA CATEGORIA MANTÉM A ASSEMBLEIA QUE DEVE DELIBERAR PELA PARALISAÇÃO DAS ATIVIDADES

CLÁUDIO OLIVEIRA
DO NOVO JORNAL

AÇÃO CIVIL impetrada pelo presidente do Tribunal de Justiça do Estado, desembargador Cláudio Santos, pedindo a ilegalidade da greve, não impediu que os servidores do Poder Judiciário iniciem na manhã de hoje uma paralisação por tempo indeterminado contra as medidas adotadas para conter os gastos na instituição dentro da Lei de Responsabilidade Fiscal, como foi recomendado pelo Conselho Nacional de Justiça (CNJ) e pelo Tribunal de Contas do Estado (TCE).

O desembargador apresentou na manhã de ontem o pedido de ilegalidade à Procuradoria Geral do Estado (PGE), mas em seguida entrou com uma solicitação de licença médica que deve ser apreciada na sessão do pleno de hoje. O desembargador e vice-presidente do Tribunal, Amílcar Maia, assume o comando da Justiça estadual até que termine o período de licença.

Já a Procuradoria do Estado, por meio do procurador Francisco Wilkie, prometeu agilizar os trâmites e se não protocolasse na Justiça estadual ainda ontem, na manhã de hoje impetrará uma ação judicial contra o movimento grevista. "Precisamos agilizar os procedimentos por se tratar de uma matéria de alta relevância", disse Francisco Wilkie.

Até o fechamento desta edição a referida ação ainda não havia sido protocolada. Na medida que isso aconteça, porém, o processo será distribuído para um relator, que analisa a questão e

decide se o movimento é ou não ilegal.

A argumentação do Tribunal de Justiça, reconhecida pela Procuradoria Geral, é de que todas as medidas tomadas pelo presidente do TJ são legais e que existem recomendações do Tribunal de Contas do Estado (TCE) e do Conselho Nacional de Justiça (CNJ) para que o TJ se adequasse à Lei de Responsabilidade Fiscal (LRF). Por isso a greve dos servidores seria ilegal.

A decisão do relator é monocrática, ou seja, não precisará ser votada em plenário. Caso haja recurso, o processo volta a ser apreciado e, dessa vez, pelo pleno da Justiça estadual. Sendo reconhecida a ilegalidade, os servidores poderão sofrer consequências por paralisarem suas atividades, com o corte de ponto por dia de paralisação e, se ultrapassarem os 30 dias, resultar em demissões por abandono do trabalho. "Podem sofrer como consequência o corte do ponto e até ser interpretado como abandono do cargo, sujeito de demissão", explica Francisco Wilkie.

Contudo, mesmo a justiça considerando a greve ilegal, os servidores não se intimidaram e mantiveram para esta manhã a programação prevista para começar às 8h com um ato público e uma assembleia geral da categoria, na Praça Sete de Setembro, em frente à sede do Tribunal de Justiça, Cidade Alta.

Eles foram orientados pelo Sindicato dos Servidores do Poder Judiciário (Sisjern) a usarem roupas brancas na ocasião em que irão defender seus pleitos: a revogação imediata das dispen-



► Cláudio Santos, presidente do Tribunal de Justiça do Estado: solicitação de licença médica

sas dos diretores de secretaria; a não implementação do pacote de medidas anunciadas pelo presidente do TJRN; uma lei para fixar data-base; e progressão funcional dos servidores, conforme determina a lei.

RECURSO

Se a ilegalidade da greve for reconhecida, os servidores pretendem recorrer quanto à decisão e levar o movimento adiante, sem que sofram as consequências pelo status de ilegal. "Vamos recorrer sim, é uma certeza absoluta. Entraremos com recursos e entendemos o contrário do que o desembargador pediu, porque cumprimos com a lei da greve e não há razão para ser considerada ilegal", declara



► Amílcar Maia: vice-presidente do Tribunal de Justiça: à frente do Poder

o diretor do Sisjern Alexandre Lima Santos.

Ele diz que, mesmo com a



► Francisco Wilkie: procurador geral do Estado: agilização dos trâmites

ausência de Cláudio Santos, que entrou em licença-médica, o vice-presidente Amílcar Maia de-

verá responder pelo TJ e os servidores pretendem ainda negociar com os desembargadores. "Vamos tentar dialogar com os desembargadores. Em assembleia estaremos discutindo a própria greve, se eles nos receberão, se houve avanços, se as medidas anunciadas pelo presidente vão ser apresentadas no pleno e outras questões de interesse da categoria", conta.

Os servidores entraram em greve após o anúncio dos cortes e congelamento de gratificações que, segundo eles, diminuirá os salários em cerca de 40% e mexerá com direitos conquistados em disputas judiciais. A categoria ainda questiona a dispensa dos mais de 230 diretores de secretaria das unidades jurisdicionais de todo o Estado, que recebiam R\$ 5,8 mil de gratificação. A presidência do TJ deverá enviar um projeto de lei para a Assembleia Legislativa do RN para rever o valor da gratificação dos diretores de secretaria, diminuindo o montante pago atualmente.

O diretor do sindicato explica que a categoria não reconhece as justificativas de Cláudio Santos para tomar as medidas de contenção de despesas. "Somos a favor de contenção de gastos, a readequação financeira, mas entendemos que há como ser feito sem mexer no direito dos trabalhadores para saber os gargalos, os pontos que estão comprometendo o orçamento e dentro desse estudo, é possível com planejamento estratégico sério fazer de outra forma sem comprometer os servidores", diz Alexandre.

MARCCO/RN DEFENDE REDUÇÃO DE GASTOS NO PODER JUDICIÁRIO

PORTALNOAR

O Movimento Articulado de Combate à Corrupção do Rio Grande do Norte (MARCCO/RN) defendeu o corte de gastos no Poder Judiciário. Por meio de nota, o movimento pediu que "haja o cumprimento da Lei de Responsabilidade Fiscal (LRF), acrescentando que mesmo que se trate de decisão judicial, a remuneração deve ser incluída nos limites

estabelecidos".

Assinado pelo coordenador do MARCCO/RN, Carlos José Cavalcanti de Lima, o texto revela que em setembro de 2014 o movimento protocolou no Conselho Nacional de Justiça (CNJ) requerimento de instauração de Procedimento de Controle Administrativo com medida liminar. Tal medida visava que CNJ determinasse ao Tribunal de Justiça do Rio Grande do Norte (TJRN) a adoção de todas as medi-

das administrativas necessárias ao exato cumprimento da disciplina jurídica quanto à inclusão das decisões judiciais dentro do limite das despesas com pessoal, em respeito a LRF.

Na última semana, o Tribunal de Contas do Estado do RN (TCE/RN) havia emitido uma recomendação para que o TJRN não implantasse o reajuste de 14,6% aos magistrados, apesar da autorização do CNJ. O caso ainda está sob análise.

PORTALNOAR

Um estudo do Departamento Intersindical de Estatística e Estudos Socioeconômicos (Dieese) revela que os servidores do Judiciário potiguar estão na faixa de média à baixa remuneração, considerando todos os tribunais de justiça estaduais. Os dados foram compilados e divulgados em julho do ano passado e lança mais questionamentos entre a disputa deflagrada

entre a presidência do TJRN e os servidores, que têm indicativo de greve marcado para a partir desta quarta-feira (21).

O ranking revela que os servidores de nível médio e superior tem a mesma remuneração básica: R\$ 2.964,35. Comparando apenas com os funcionários de nível médio, o TJRN paga o 10º melhor salário. Já quando o comparativo é apenas entre os de nível superior, o salário cai para 25º, numa lista de

27 tribunais. Quando se somam às gratificações, há mudanças na posição. A média salarial do servidor de nível médio, de R\$ 5.928,70, passa para 11ª posição no comparativo com funcionários de mesmo patamar dos outros tribunais. Já os de nível médio, que mantêm a média de R\$ 2.964,35, recuam para a 18ª posição. Por outro lado, na lista de auxílio-alimentação, o judiciário potiguar passa para a segunda posição, pagando R\$ 1.200,00.

/ BALANÇO /

Desembargadores das Câmaras Cíveis julgam mais de 45 mil processos em 2014

OS DESEMBARGADORES QUE compõem as três Câmaras Cíveis do Tribunal de Justiça do Rio Grande do Norte (TJRN) julgaram, durante o ano de 2014, um total de 45.242 processos. O número representa um crescimento de

131,16% em comparação ao ano de 2013, quando foram julgados 19.572 processos. No ano passado foram proferidas, ainda, 7.732 decisões monocráticas. Os dados da produtividade foram compilados pelo gabinete do desembargador Ibanez Monteiro e estão disponibilizados no site do Conselho Nacional de Justiça (CNJ).

No mesmo período, os desembargadores integrantes das

Câmaras Cíveis receberam 34.641 processos, o que significa que conseguiram conjuntamente, durante o ano de 2014, julgar um número maior de processos que os recebidos, conseguindo atender à Meta 1 do CNJ.

Durante os doze meses de 2014, apenas os magistrados que compõem a 1ª Câmara Cível – Amílcar Maia, Dilermando Mota e Expedito Ferreira – receberam 12.316 processos, concluíram 16.006 e proferiram 3.342 decisões monocráticas. Em 2013, 6.751 processos haviam sido julgados pelos integrantes dessa Câmara, o que representa um crescimento de 82,43%.

Já os desembargadores da 2ª Câmara Cível – Ibanez Monteiro, Judite Nunes e Virgílio Macedo Júnior – receberam 10.303 feitos, julgaram 13.251, e proferiram um total de 2.547 decisões monocráticas. No ano de 2013, os membros da 2ª Câmara haviam julgado 6.420 processos.

Por fim, os componentes da 3ª Câmara Cível – desembargadores Claudio Santos, Amaury Moura e João Rebouças – receberam 12.022 processos, concluíram 15.985 e proferiram 1.843 decisões monocráticas em 2014. Em 2013, o número de julgados havia sido de 6.401 processos, o que representa crescimento de

87,81%. Os números se referem a processos apreciados por cada gabinete.

O desembargador Ibanez Monteiro destacou que as informações sobre a produtividade de cada gabinete são levantadas por servidores da área de Gestão Estratégica, diante de um parâmetro de pesquisa uniformizado, e em seguida são oficializadas e remetidas ao CNJ. Os dados estão disponíveis para consulta pública, no link "Produtividade dos Magistrados", no site do Conselho Nacional de Justiça.

JULGAMENTOS

As estatísticas mostram ain-

da a produtividade de cada um dos magistrados que integram as três Câmaras Cíveis. Na 1ª Câmara Cível, o desembargador Amílcar Maia recebeu 4.223 processos, concluiu 6.270, e proferiu 1.542 decisões monocráticas; o desembargador Dilermando Mota recebeu 4.052 processos, julgou 4.720 e proferiu 968 decisões monocráticas; o desembargador Expedito Ferreira recebeu 4.041 processos, julgou 5.016 e proferiu 832 decisões monocráticas.

Na 2ª Câmara Cível: o desembargador Ibanez Monteiro recebeu 3.831 processos, julgou 4.330, e proferiu 2.124 decisões monocráticas; a desembargadora Judi-

te Nunes recebeu 3.062 processos, julgou 4.377 e proferiu 1.321 decisões monocráticas; o desembargador Virgílio Fernandes recebeu 3.410 processos, julgou 4.544 e proferiu 1.226 decisões monocráticas.

Na 3ª Câmara Cível: o desembargador Amaury Moura recebeu 3.905 processos, julgou 5.326 e proferiu 608 decisões monocráticas; o desembargador Claudio Santos recebeu 3.970 processos, concluiu 5.297 e proferiu 558 decisões monocráticas; o desembargador João Rebouças 4.147 processos distribuídos, 5.362 concluídos e 677 decisões monocráticas.



Editor

Renato Lisboa

E-mail

renatolisboa@novojournal.jor.br

Fones

84 3342.0358 / 3342.0350

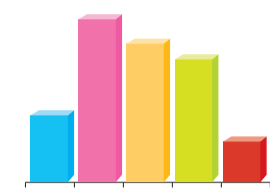

INDICADORES

	DÓLAR	EURO	IBOVESPA	TAXA SELIC	IPCA (IBGE)
COMERCIAL	2,615	R\$ 3,022	+0,25% 47.876,66	11,75%	0,78%
TURISMO	2,680				

EMPRESÁRIOS AMARGAM AUMENTO DE IMPOSTOS

/ FISCAL / REPRESENTANTES DA INDÚSTRIA, COMÉRCIO E CONSTRUÇÃO CIVIL CRITICAM MEDIDAS QUE AUMENTAM MAIS AINDA A CARGA TRIBUTÁRIA DO PAÍS E COLOCAM EM PERSPECTIVA NEGATIVA O QUADRO PARA A CLASSE PRODUTIVA

CLEO LIMA
DO NOVO JORNAL

UM REMÉDIO AMARGO, mas imprescindível para a recuperação econômica do País; um pacote de medidas lançado em um momento pouco oportuno, com sérios riscos às finanças nacionais. O posicionamento das entidades empresariais potiguares é convergente quanto ao anúncio feito na segunda-feira (19) pelo ministro da Fazenda, Joaquim Levy, de que o governo Federal deverá promover um arrocho fiscal em 2015 – a intenção é elevar a arrecadação em R\$ 20 bilhões, esse ano. Estão previstos o retorno de taxa sobre os combustíveis e o aumento de impostos.

Conforme comunicou Levy, a alíquota do PIS/Cofins para importações subirá de 9,25% para 11,75%; o setor de cosméticos será tributado pelo Imposto sobre Produtos Industrializados não apenas na instância industrial, mas também na distribuição; e a taxa do Imposto sobre Operações Financeiras (IOF) deverá dobrar, atingindo a marca de três pontos percentuais.

O presidente da Federação das Indústrias do Rio Grande do Norte (Fiern), Amaro Sales, disse que os empresários estão “em polvorosa”, após os anúncios do Ministério da Fazenda, principalmente pelo fato de que “o Governo lança um arrocho fiscal, mas não oferece qualquer contrapartida, não sinaliza para qualquer corte na gastança dos recursos públicos”.

Segundo Sales, essa política de “faça o que eu digo, não o que eu faço” só demonstra as prioridades do Executivo, que financia a estrutura política que lhe agrada. O setor industrial – continuou – é a primeira vítima a ser atingida, inclusive considerando o iminente aumento da energia elétrica, cujos reajustes tarifários podem chegar a 40%, segundo projeções.

“Não existe queda de preço sem concorrência. Desde que o governo segurou a tarifa por decreto, quebrou as empresas de energia. Agora vem com esse aumento. A energia está escassa, devido às questões climáticas. As term-elétricas, utilizadas como opção,

são caras, enquanto há formas alternativas mais baratas, mas preferidas por falta de planejamento”, reclama.

Outro “projétil” disparado contra a atividade industrial, de acordo com Amaro Sales, é o aumento do IOF, já que muitas empresas vivem de tomar dinheiro junto às instituições bancárias. “Com a duplicação na taxa sobre operações bancárias, muitas empresas vão entrar em um buraco ainda maior”, alerta.

Se por um lado as medidas lançadas são antipáticas e geram riscos, a Fiern julga que o novo pacote fiscal constitui um mal necessário, de modo a evitar um caos ainda maior. Amaro Sales, resignado, aponta que o próximo passo é esperar as reações do mercado e aguardar as consequências.

O presidente da Federação do Comércio do Rio Grande do Norte (Fecomércio/RN), Marcelo Queiroz, alinha o pensamento a Amaro Sales. Em nota oficial, o dirigente destaca que o pacote do Governo Federal traz aumento de impostos e tributos, “o que jamais poderia ser bem visto pelo setor produtivo em um país que já tem uma carga tributária insana”, afirmou.

Arnaldo Gaspar, presidente do Sindicato da Indústria da Construção Civil (Sinduscon/RN) é outro adepto da visão “remédio amargo, mas necessário”. Para ele, por pior que pareçam as mudanças na cobrança de tributos, o Governo Federal precisa voltar a cumprir com os compromissos. Ele lembra, por exemplo, que, devido à forte crise econômica, o Executivo não vinha fazendo repasses do programa Minha Casa Minha Vida ou dos pagamentos das obras públicas contratadas.

“É preciso retomar os pagamentos. Essa situação mostra o tamanho do descontrole do país nos últimos dois anos”. O empresário salienta que o mercado precisará ser ainda mais eficiente, para absorver o impacto da nova política de impostos. Segundo ele, é possível, inclusive, que haja queda nos postos de trabalho, já que as receitas das indústrias estão substancialmente ameaçadas.

“Sempre que há crise, há diminuição nos postos de trabalho.

Principais medidas



Crédito mais caro

- O governo vai aumentar o IOF (Imposto sobre Operações Financeiras) sobre as operações de crédito ao consumidor de até 365 dias
- O imposto passará de 1,5% para 3%



Operações em que é cobrado IOF

- rotativo do cartão de crédito
- crédito consignado
- empréstimo pessoal



Cosméticos

O governo também igualou o IPI cobrado nos cosméticos para atacadistas e para a indústria

Fontes: Ministério da Fazenda e Sincopetro

Pelo menos o governo não mexeu com a desoneração das folhas de pagamento, o que mostra um interesse na manutenção dos empregos, o que não impede, todavia, que haja demissões. Temos que ter calma e ver como a economia irá se comportar. A confiança nessa equipe econômica é a grande âncora que manterá o cenário

como passageiro”, assente.

Também apreensivo pelos anúncios do Executivo, o diretor do Sindicato do Comércio Varejista de Derivados de Petróleo do RN (Sindipostos/RN), Antônio Cardoso Sales, contudo, tergiversa quando questionado se o pacote fiscal vai elevar o preço nas bombas de combustível da capital potiguar já



Mudanças na gasolina

- Aumentará a alíquota de PIS/Cofins e voltará a Cide (Contribuição de Intervenção no Domínio Econômico) sobre os combustíveis
- A cobrança será de R\$ 0,22 por litro de gasolina e de R\$ 0,15 para o litro do diesel
- O aumento na taxação do combustível começa a partir de 1º de fevereiro



Impacto nas bombas

- Ainda não se sabe o impacto nas bombas para os consumidores
- Isso dependerá da Petrobras



Cofres do governo

Com outras medidas anunciadas ontem, o governo prevê aumentar a arrecadação em R\$ 20,63 bilhões ao longo de 2015

MAGNUS NASCIMENTO / NJ



JAMAIS PODERIA SER BEM VISTO PELO SETOR PRODUTIVO EM UM PAÍS QUE JÁ TEM UMA CARGA TRIBUTÁRIA INSANA”

Marcelo Queiroz
Presidente da Fecomércio

FÁBIO CORTEZ / NJ



O GOVERNO LANÇA UM ARROCHO FISCAL E NÃO SINALIZA PARA QUALQUER CORTE NA GASTANÇA DOS RECURSOS PÚBLICOS”

Amaro Sales
Presidente da Fiern

/ FISCO /

Dilma veta correção da tabela do IR

A PRESIDENTA DILMA vetou a correção de 6,5% na tabela do Imposto de Renda das pessoas físicas. A correção estava prevista na medida provisória 656, transformada em projeto de conversão aprovado em dezembro passado pelo Senado. A MP aguardava sanção presidencial. O veto está publicado na edição de hoje do “Diário Oficial da União”. As informações são da Agência Brasil.

A presidenta Dilma disse que, se fosse aprovada nos termos ini-

cialmente sugeridos, a “proposta levaria à renúncia fiscal na ordem de R\$ 7 bilhões, sem vir acompanhada da devida estimativa do impacto orçamentário-financeiro, violando o disposto no artigo 14 da Lei de Responsabilidade Fiscal.”

Estudo do Sindicato Nacional dos Auditores Fiscais da Receita Federal (Sindifisco Nacional) indica que, com o Índice de Preço ao Consumidor Amplo (IPCA) de 2014 em 6,41%, a defasagem da tabela acumulada desde 1996

chega a 64,28%. Com o índice oficial de inflação e os reajustes salariais que ultrapassam os 8% muitos contribuintes passaram a descontar IR ou mudaram de faixa de alíquota, pagando mais impostos.

No início da noite de ontem (19), o ministro da Fazenda, Joaquim Levy, anunciou medidas de aumento de tributos para reforçar a arrecadação do governo. De acordo com o ministro, o objetivo é obter este ano R\$ 20,6 bilhões em receitas extras. A maior arre-

cadação virá da elevação do Programa de Integração Social (PIS) e da Contribuição para o Financiamento da Seguridade Social (Cofins) sobre os combustíveis e do retorno da Contribuição para Intervenção no Domínio Econômico (Cide).

O ministro-chefe da Secretaria de Relações Institucionais, Pepe Vargas, disse que o governo pretende enviar medida provisória ao Congresso propondo correção na tabela do Imposto de Ren-

da de 4,5%.

Durante café da manhã com jornalistas no Palácio do Planalto, o ministro informou que discutiu o assunto ontem com a presidenta. Ficou decidido, no encontro, segundo ele, que nos próximos dias será encaminhada nova MP ao Congresso prevendo o reajuste. “O governo anunciou a sua disposição – que é o que cabe, é o espaço fiscal que nós temos hoje – de reajustamento da tabela do Imposto de Renda de 4,5%”, disse.

Na mesma medida provisória, a presidenta vetou o artigo que previa o refinanciamento das dívidas de entidades desportivas. Pepe Vargas disse que Dilma decidiu não sancionar o Refis para clubes esportivos, neste momento, em razão do impacto fiscal que a medida geraria, mas pediu celeridade na discussão do assunto em busca de alternativas. O Refis é um programa de renegociação de dívidas de contribuintes com a União.

/ LAVA JATO /

ALUMINI ENTRA EM RECUPERAÇÃO JUDICIAL

O TRIBUNAL DE Justiça do Estado de São Paulo autorizou o processo de recuperação judicial da Alumini Engenharia, empresa que presta serviço à Petrobras na obra do Comperj (Complexo Petroquímico do Rio de Janeiro).

A Alumini é a primeira empresa citada na Operação Lava Jato a entrar em recuperação. Em razão das investigações, a Petrobras suspendeu todos os pagamentos às empreiteiras citadas.

A recuperação judicial é um acordo que empresas fazem com seus credores quando não têm mais capacidade de pagar suas dívidas. O arranjo, que visa evitar a falência, é feito para que a companhia possa superar sua crise.

No despacho do juiz Paulo Furtado de Oliveira Filho, de ontem, ficou estabelecido que a consultoria Deloitte responderá como administradora judicial no processo.

Na semana passada, trabalhadores da Alumini participaram do protesto contra demissões e atrasos de salários de fornecedores da Petrobras.

Eles bloquearam os acessos às obras do Comperj, refinaria da estatal em construção no município de Itaboraí, região metropolitana do Rio.

Desde novembro, a Alumini já demitiu 500 funcionários da obra do Comperj, que não receberam todos os seus encargos trabalhistas.

Na semana passada, após a decisão de entrar com pedido de recuperação judicial, a empresa argumentou que a medida visa "assegurar os empregos de seus mais de 6.000 funcionários e a manutenção de suas atividades".

A Alumini informou na que teria a receber R\$ 1,2 bilhão da Petrobras. A estatal contesta o valor.

MINISTRO ADMITE FALHA TÉCNICA

/ PALAVREADO / MINISTRO DE MINAS E ENERGIA NEGA TER FALTADO ENERGIA NA SEGUNDA-FEIRA, MAS SIM FALHA TÉCNICA EM LINHAS DE TRANSMISSÃO, CAUSANDO DESLIGAMENTO

O MINISTRO DE Minas e Energia, Eduardo Braga, disse ontem que não houve falta de geração de energia no país ontem, mas falha técnica. Segundo ele, um problema na linha de transmissão que leva energia do Norte para as regiões Sul e Sudeste do país resultou em descasamento entre a demanda e a geração, o que provocou variação de frequência e obrigou o desligamento de cargas e usinas.

"O nosso sistema é robusto, pode haver falha técnica e humana, precisamos apurar. O que aconteceu foi uma falha aparentemente técnica na rede Norte-Sul, que acabou acarretando o desligamento por prevenção" explicou Braga.

De acordo com o Operador Nacional do Sistema Elétrico (ONS), na tarde de ontem, restrições na transferência de energia das regiões Norte e Nordeste para o Sudeste, aliadas à elevação da demanda no horário de pico, provocaram a redução na frequência elétrica. Com isso, regiões de vários estados ficaram sem energia durante cerca de uma hora.

Braga informou que, até o dia 18 de fevereiro, a Petrobras retomará a geração de 867 megawatts de energia térmica de uma usina inoperante para manutenção preventiva.

Segundo ele, alternativas estão sendo tomadas, inclusive com relação à geração de energia adicional de Itaipu, para reforçar o sistema, até que os problemas na Linha Norte-Sul sejam superados. "Esperamos, com as novas unidades e manobras que a ONS adotou, continuar oferecendo com

DESLIGAMENTO PREVENTIVO DA ENERGIA EVITOU COLAPSO EM USINAS, DIZ ANEEL

O diretor da Aneel (Agência Nacional de Energia Elétrica), Reive Barros, explicou nesta terça-feira (20) que o desligamento da energia elétrica que afetou áreas de dez Estados e o Distrito Federal nesta segunda-feira (19) evitou um colapso nas usinas.



▶ Braga afirmou que, até o dia 18 de fevereiro, a Petrobras retomará a geração de 867 megawatts de energia térmica

tranquilidade energia à população", disse

Apesar da negativa do ministro, a presidente Dilma Rousseff cobrou explicações aos órgãos do setor sobre a falha no sistema de transmissão de energia que causou os cortes.

A informação foi confirmada pelo ministro Pepe Vargas (Relações Institucionais) em café da manhã com jornalistas realizado ontem no Palácio do Planalto.

"A presidenta cobrou ontem explicações dos setores sobre os motivos da falha técnica e, mais que justificativas, ela cobrou medidas para que isso não ocorra

Segundo ele, quando há problema de queda na frequência, como ocorreu ontem, o sistema fica preparado para fazer uso de um esquema de proteção que retira cargas previamente estudadas da rede, evitando que haja "um colapso com as usinas".

"Antes disso, houve a operação com o ONS (Operador Nacional do Sistema) no sentido de, preventivamente, tirar operações caras para preservar operação. Foi um processo manual e não automático", explicou. "Uma coisa é desligar com controle. Outra

mais", disse Vargas.

Segundo a reportagem apurou, a falha no sistema ocorreu pelo elevado nível de consumo devido ao calor intenso. A demanda teria sobrecarregado o sistema, que teve de ser desligado para evitar o risco de um apagão de maiores proporções e com mais dificuldades para o religamento.

Com a demanda sobrecarregada por causa das altas temperaturas, o sistema teve de ser desligado pelo ONS (operador do sistema) para evitar o risco de um blecaute de maiores proporções. Especialistas veem risco de novas interrupções no curto prazo.

é perder o controle e todas as usinas. O desastre é maior."

Para André Pepitone, também diretor da Aneel, a interrupção de ontem deixou claro que "o sistema de proteção funcionou".

"Restabelecer um sistema desses em uma hora é muita engenharia e muita inteligência empregada no processo. A gente pode dizer que o que foi feito está funcionando", acrescentou.

O caso, no entanto, chamou atenção para o "período de adversidade" vivido no setor elétrico, em que o consumo se

O ministro, no entanto, afirmou que o governo descarta um apagão generalizado. "Obviamente que a presidente quer que todos os setores evitem ao máximo possíveis falhas técnicas. O que é importante é que não temos o risco de um apagão por conta da geração [de energia] e de distribuição, como já aconteceu no passado", afirmou.

Segundo Vargas, o risco que a população enfrenta neste ano é o de um desabastecimento hídrico em algumas regiões do país, como no Sudeste.

mantém elevado, por causa do calor, e os níveis dos reservatórios das usinas hidrelétricas seguem baixos.

"Com certeza esse ano vai exigir atenção. Os reservatórios estão na faixa de 18,7% de armazenamento", disse.

O diretor Reive Barros frisou que o "horário de ponta", como é conhecido o período de maior consumo de energia, vem ocorrendo por volta das 15h, justamente por causa do calor, quando a população aumenta o uso do ar-condicionado.

/ GOOGLE /

'AR CONDICIONADO' BATE RECORDE EM PESQUISAS

AS ALTAS TEMPERATURAS do começo do ano fizeram as buscas de brasileiros por "ar condicionado" atingirem um pico sem precedentes no Google em janeiro.

Nos últimos sete dias, os paulistas foram os que mais pesquisaram pelo termo. A capital enfrentou um calor de 36,5°C na segunda-feira (19), sexta maior temperatura da cidade na história.

No país, a busca on-line pelos condicionadores de ar atingiu o valor máximo de 100 na escala do Google Trends.

O compilador de dados apresenta números normalizados numa escala de 0 a 100 em vez de valores absolutos. Segundo o site, "os números do gráfico indicam quantas pesquisas foram feitas para um termo específico, em relação ao número total de pesquisas feitas no Google ao longo do tempo".

Em dezembro, o gráfico indicava 40 pontos para pesquisas pelo termo. Em janeiro de 2014, o resultado foi de 62 pontos.

Desde que o monitoramento começou a ser feito, em 2004, as buscas por "ar condicionado" cresceram em quase todos os anos na comparação entre os meses de verão (quando este tipo de pesquisa é mais frequente), mas nunca de maneira tão abrupta quanto agora.

Os brasileiros também parecem estar cada vez mais preocupados com a falta de energia, mas pouco pesquisam sobre como economizá-la.

Segundo o Trends, a busca por "falta de energia" também atingiu pico recorde neste mês.

Pesquisas por "economia de energia", por outro lado, vêm em baixa.

Na comparação entre os dois termos, a busca por "falta de energia" foi feita mais do que o triplo de vezes do que "economia de energia" em janeiro.

Segunda-feira, por volta das 15h, uma combinação de consumo alto por causa do calor e falha no sistema

/ CONSUMIDOR /

Redes varejistas são multadas em R\$ 28,9 milhões

AS GIGANTES VAREJISTAS Casas Bahia, Magazine Luiza, Ponto Frio (Globex), Ricardo Eletro, Lojas Insinuante e Fast Shop foram multadas em R\$ 28,9 milhões pelo Departamento de Proteção e Defesa do Consumidor (DPDC), do Ministério da Justiça, por prática abusiva na venda de produtos, popularmente conhecida como venda casada.

De acordo com o DPDC, as empresas comercializaram itens conjuntamente com seguros e outros serviços adicionais, como garantia estendida e planos odontológicos, sem solicitação dos consumidores. Em nota, a Via Varejo, empresa que administra as marcas Casas Bahia e Ponto Frio, informou à Agência Brasil que não foi notificada, nem teve acesso à íntegra da decisão.

A empresa acrescentou que pautou suas ações "no respeito e

na transparência com seus clientes e atua de acordo com as determinações do Conselho Nacional de Seguros Privados e da Superintendência Nacional de Seguros Privados para a venda de garantia estendida". Em e-mail enviado à Agência Brasil, a empresa informou que, no ato da venda de produtos, são apresentadas todas as informações necessárias para tomada de decisão dos consumidores. A Via Varejo acrescentou que segue as diretrizes do Código de Defesa do Consumidor.

As demais empresas multadas pelo Departamento de Proteção e Defesa do Consumidor não responderam as mensagens enviadas pela reportagem.

Segundo o DPDC, depois de denúncia de órgãos de defesa do consumidor, em 2012, foi aberta investigação, primeiramente para



▶ A investigação iniciou na venda de itens adicionais das Casas Bahia

averiguar irregularidades na venda de itens adicionais pelas Casas Bahia. Posteriormente, a apuração foi ampliada para Magazine Luiza, Ponto Frio (Globex), Ricardo Eletro, Lojas Insinuante e Fast Shop e

foi constatada a irregularidade.

Em nota, o diretor do DPDC, Amaury Oliva, ressaltou que o dever do fornecedor é informar, esclarecer e orientar o consumidor sobre todos os produtos e servi-

NÃO PODEMOS ADMITIR QUE EMPRESAS SE APROVEITEM DA VULNERABILIDADE DO CONSUMIDOR E INCLUAM SEGUROS E SERVIÇOS NÃO SOLICITADOS NA COMPRA DE UM ELETRODOMÉSTICO

Amaury Oliva
Diretor do DPDC

ços ofertados. "Não podemos admitir que empresas se aproveitem da vulnerabilidade do consumidor e incluam seguros e serviços não solicitados na compra de um eletrodoméstico", disse Oliva,

por meio da assessoria do Ministério da Justiça. Oliva disse ainda que os consumidores devem estar atentos à garantia estendida vendida pelas empresas porque esse produto não substituiu a garantia prevista no Código de Defesa do Consumidor.

De acordo com o DPDC, a aplicação das multas levou em conta os critérios e a dosimetria prevista no CDC. O dinheiro deverá ser depositado para o Fundo de Defesa de Direitos Difusos. As Casas Bahia, o Magazine Luiza e o Ponto Frio (Globex) foram multados em R\$ 7.248.147,59 cada. Ricardo Eletro, Lojas Insinuante e Fast Shop receberam multas de R\$ 2.416.049,20 cada uma. As empresas têm até 30 dias para recolher o valor da multa, sob pena de inscrição em dívida ativa e inclusão no cadastro de inadimplentes.



Editor

Moura Neto

E-mail

mouraneto@novojornal.jor.br

Fones

84 3342.0358 / 3342.0350

MEDICINA DE CAICÓ TEM MAIOR NOTA DE CORTE DO PAÍS

/ SISU / PRIMEIRA PARCIAL DA NOTA MÍNIMA PARA INGRESSO AO CURSO DE MEDICINA NO CAMPUS DA UFRN EM CAICÓ É DE 868,98 PONTOS, A MAIS ALTA DO BRASIL, ESTIMULADA PELA POLÍTICA DE INTERIORIZAÇÃO

DIEGO CAMPELO
DO NOVO JORNAL

O CURSO DE Medicina da Universidade Federal do Rio Grande do Norte (UFRN) – Campus Caicó obteve a maior nota de corte entre todas as graduações da área no Brasil na primeira parcial do Sistema Nacional de Seleção Unificada (Sisu), divulgada ontem, às 2h da manhã. A nota mínima para concorrer a uma vaga era de 868,98 pontos.

A explicação para o alto valor divulgado, de acordo com o pró-reitor de Graduação da UFRN, Adelardo Medeiros, é uma política de interiorização adotada pela UFRN que visa promover o acesso de estudantes oriundos do interior aos cursos dos campi que abrangem suas respectivas regiões. A iniciativa instituída em 2013 prevê um bônus de inserção regional, benefício que acrescenta 20% à nota final do estudante obtida no Enem.

A segunda colocada no ranking dos pontos de corte da primeira parcial do Sisu para a área de Medicina foi a Universidade Federal do Pará, com 858,13 pontos, seguida do curso de Medicina da Universidade de Brasília (UNB), que teve 826,54 de corte na primeira parcial.

Apesar de a nota de corte do Campus de Caicó ter sido divulgada como a maior do Brasil na primeira parcial do Sisu, os índices que baseiam essas notas podem oscilar diariamente até amanhã, último dia das inscrições. Isso porque o Sisu calcula no fim de cada dia de inscrição a menor nota possível de entrar em determinada graduação dentre os alunos inscritos naquele dia. A menor nota inscrita até o fim do dia e que consiga se encaixar em uma das vagas é tida como a nota de corte.

“Os alunos que estudaram no interior e concorrem para um curso nas regiões onde a UFRN tem campus, eles recebem um bônus de 20% na nota. Então, se tirou 700 aumenta para 840, por isso que aparece como se eles ti-

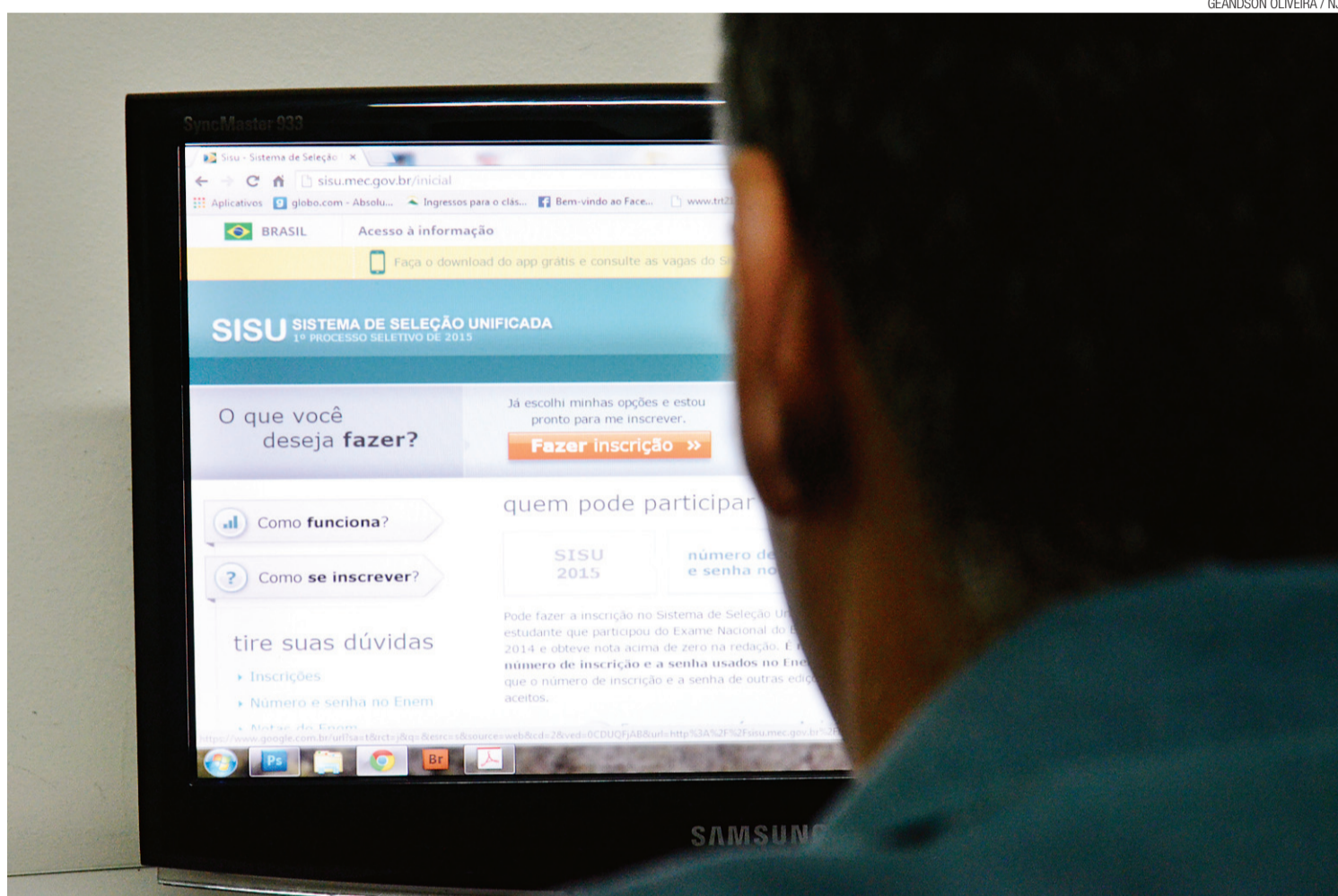

► Política de interiorização e bônus de 20% em nota final de estudante explicam valor alto das notas no Campus de Caicó

Guia

Como proceder com as inscrições

► Para se inscrever para uma das vagas oferecidas os estudantes devem ter o número de inscrição e a senha do Enem. O processo seletivo do Sisu possui uma única etapa de inscrição. Ao se cadastrar o candidato deve escolher, por ordem de preferência, até duas opções entre as vagas ofertadas pelas instituições participantes do Sisu.

► O candidato também deve definir se deseja concorrer às vagas de ampla concorrência, às vagas reservadas de acordo com a Lei nº 12.711/2012 (Lei de Cotas) ou às vagas destinadas às demais políticas afirmativas das instituições.

► As inscrições podem ser alteradas pelos estudantes até o último dia, sendo válida a última inscrição confirmada. Ao final do prazo, serão considerados selecionados os candidatos classificados dentro do número de vagas ofertadas pelo Sisu em cada curso, por modalidade de concorrência. Na hipótese de a nota do candidato possibilitar sua classificação nas duas opções de vaga escolhidas, ele será selecionado exclusivamente em sua primeira opção.

► Como consta no site do Sisu, quem for selecionado em sua segunda opção, tendo ou não efetuado a respectiva matrícula na instituição, poderá manifestar interesse em participar da lista de espera no curso que escolheu como primeira opção.

vessem tirado nota tão alta, mas às vezes nem é tão alta assim”, explica Medeiros.

Ele afirma que a política adotada pela UFRN tem como objetivo, além da interiorização, evitar que se tenha “concorrência desleal entre os estudantes do interior e os que não são do interior e tentam entrar nos cursos de fora da capital”.

Com base nisso, os alunos que desejam concorrer para Medicina em Caicó, mas não têm direito ao bônus de inclusão regional têm de ter obtido no Exame Nacional do Ensino Médio (Enem) um mínimo de 868,98 pontos. Para os estudantes que têm direito ao bônus, a nota final – sem contar o acréscimo dos 20% - deve ser de pelo menos 695,18 pontos.

Os requisitos para aquisição do bônus de inserção regional pelos estudantes são ter concluído o ensino fundamental e cursado todo o ensino médio nas regiões incluídas no argumento de inclusão.

A estudante Jeovânia Gabrielly, 18, recebeu com tristeza a notícia dada pela reportagem de que o ponto de corte para a graduação em Medicina do Campus de Caicó tinha sido 868,98 pontos na primeira parcial. Estudar na cidade localizada a 256 quilômetros de Natal seria uma das suas opções para realizar seu sonho de ser médica.

“Infelizmente para mim não foi muito legal, esse é o terceiro ano que estou prestando a prova

do Enem e tentando Medicina e não consigo, justamente pela nota de corte e pela concorrência que são muito altas”, lamentou a estudante. Com nota obtida por ela, 620 pontos, sua intenção é tentar se inscrever em algum curso de Medicina em qualquer estado do Brasil.

“Em qualquer cidade que minha nota der eu vou entrar, não abro mão de Medicina, pois é um sonho que tenho desde os quatro anos de idade e não tem como desistir”, declara.

Para o curso de Medicina no Campus de Caicó a UFRN está oferecendo 40 vagas esse ano, todas para o segundo semestre de 2015. Embora a sede seja em Caicó, o curso é multicampi, uma vez que também desenvolve atividades acadêmicas nos campi de Currais Novos e da Faculdade de Ciências da Saúde do Trairi (Facisa), em Santa Cruz.

Para Medicina no campus de Natal, onde a nota de corte na primeira parcial foi de 770,58, serão 100 vagas, sendo metade para cada semestre de 2015; já no campus de Mossoró, onde a nota de corte para o curso de Medicina foi de 762,98 pontos na primeira parcial, serão disponibilizadas 26 vagas este ano, sendo 18 para cada semestre.

Com os cálculos diários feitos pelo Sisu e divulgados às 2h da manhã, as notas de corte desses cursos podem ainda aumentar ou diminuir até a próxima quinta-feira, último dia das inscrições para o primeiro processo seletivo de 2015.



► Medeiros considera que medida desestimula uma concorrência injusta



► Embora a sede seja em Caicó, o curso é multicampi, ou seja, desenvolve atividades acadêmicas em Currais Novos, Trairi e em Santa Cruz



► Campus de Caicó oferece 40 vagas, todas para o segundo semestre

UFRN OFERECE MAIS DE 6 MIL VAGAS

De acordo com dados do Conselho de Ensino Pesquisa e Extensão (Consepe) da UFRN, em 2015 a instituição estará oferecendo, nos seus mais de 50 cursos de graduação, 6.878 vagas pelo Sisu, sendo 4.434 para o primeiro semestre e 2.444 para o segundo. As vagas são distribuídas no Campus Central, em Natal, e nos campi de Caicó, Currais Novos, Macaíba e Santa Cruz.

O prazo para inscrição dos concorrentes a essas vagas

começou na segunda-feira passada (19), e estende-se até amanhã (22). Independente do curso ou da área, a nota mínima do estudante deve ser 450 pontos para ingresso em qualquer dos cursos oferecidos.

Na distribuição das vagas por área, para os cursos de Biomédica serão oferecidas 1.200 vagas em Natal; para a área Humanística 1, são 474 vagas; na área Humanística 2 são 1.559 vagas; nas áreas Tecnológicas 1 e 2 o número de vagas é de 2.490.

As dez maiores notas de corte da 1ª parcial do Sisu*

Universidade	Município	Estado	Nota de corte
UFRN	Caicó	RN	868,98
UFPA	Belém	PA	858,13
UNB	Brasília	DF	826,54
UFRJ	Rio de Janeiro	RJ	821,64
UFPR	Curitiba	PR	821,53
UFMG	Belo Horizonte	MG	809,32
UFOP	Ouro Preto	MG	809,11
UFPE	Caruaru	PE	807,69
UFTM	Uberaba	MG	802,58
UNIOESTE	Cascavel	PR	801,28

*A segunda parcial já está disponível no site do Sisu. As notas de corte aqui apresentadas são referentes à primeira parcial, ou seja, os dados oscilaram na madrugada desta quarta-feira (21).

MUNICÍPIOS DO RN TÊM PRAZO PARA ADEÇÃO AO MAIS MÉDICOS

/ MEDICINA / ALÉM DAS 99 ATUAIS, MAIS 32 CIDADES POTIGUARES PODEM IMPLANTAR PROGRAMA DE SAÚDE COLETIVA DO MINISTÉRIO: PRAZO PARA CREDENCIAMENTO ACABA DIA 29

SÍLVIO ANDRADE
DO NOVO JORNAL

TRINTA E DOIS municípios do Rio Grande do Norte têm até o dia 29 próximo para aderir ao novo edital do Programa Mais Médicos do Governo Federal que dessa vez veio junto com a chamada para o Programa de Valorização do Profissional da Atenção Básica (Provab).

No Estado, desde o ano passado, quando o programa foi instituído, trabalham no Mais Médicos 243 profissionais de medicina brasileiros e estrangeiros. Eles estão dando expediente nas unidades de atenção básica à saúde de 99 municípios.

Dos 243 profissionais que atuam no RN, 185 são cubanos do convênio de cooperação com a OPAS, 23 intercambistas individuais diplomados em instituições estrangeiras reconhecidas pelo sistema educacional, sendo que pelo menos dez são brasileiros, e 35 são brasileiros formados em território nacional.

Os trinta e dois municípios elegíveis pelo Ministério da Saúde primeiro vão ter que aderir ao edital. São eles que dizem quantos médicos vão precisar e, de acordo com os profissionais inscritos, o ministério é que define o número a ser encaminhado às prefeituras. Muitos que não têm equipes completas do PSF preferem aderir ao Provab. Cada município tem uma realidade diferente.

Na próxima sexta-feira, às 14h, na Sesap, haverá reunião entre a coordenação da Comissão do Mais Médicos no Estado, representantes do Ministério da Saúde, da Sesap e dos 32 municípios elegíveis.

Mais Médicos e Provab têm em comum a formação dos profissionais na medicina familiar e comunitária para trabalhar na atenção básica à saúde, explicou a coordenadora estadual da Comissão do Programa Mais Médicos e Provab, Cláudia Frederico.

Mais Médicos e Provab têm como objetivo a formação dos profissionais dentro dos preceitos

do Sistema Único de Saúde (SUS) e, por causa disso, o Ministério da Saúde uniu os dois em uma mesma chamada de edital. As prefeituras, agora, vão poder optar por um dos dois.

A estratégia do Ministério da Saúde é continuar a valorizar a formação na atenção básica. O Provab, anterior ao Mais Médicos, é destinado apenas a brasileiros, mesmo que eles tenham diploma de outro país. O profissional vai ter formação em saúde da família e coletiva e recebe a bolsa equivalente - R\$ 10.513,01 -, a mesma do Mais Médicos, em que o município tem que garantir contrapartida de aluguel para estadia pelos três anos do contrato e custos de alimentação.

O Provab tem duração de um ano, sem contrapartida de aluguel, e o estudante recebe um bônus de até 10% para as provas de residência médica. Se ele não cumprir as normas do Programa não terá esse percentual para ingressar na especialidade desejada e é o gestor que valida o desempenho e o pagamento mensal da bolsa.

Há quatro perfis de prioridade nos editais pela Lei do Mais Médicos. A primeira chamada é para médicos brasileiros formados no país ou com diploma revalidado no Brasil. Se as vagas disponíveis não forem preenchidas, é lançado edital para médicos brasileiros formados em instituições estrangeiras e habilitados para o exercício da medicina. A terceira chamada é para médicos estrangeiros formados em instituições reconhecidas.

Por fim, caso não haja preenchimento de vagas em nenhuma das chamadas anteriores, é feita contratação de médicos cubanos respeitando o convênio de cooperação Brasil com a OPAS (Organização Panamericana de Saúde), e desta com Cuba. Diferente dos demais profissionais, não têm escola do Estado nem município onde irão trabalhar. Cuba é reconhecida no mundo como a melhor escola de formação de médicos na saúde coletiva, explicou Cláudia Frederico.

Mais Médicos e Provab têm como objetivo a formação dos profissionais dentro dos preceitos



“A LEI DO MAIS MÉDICOS VEIO PARA MUDAR A FORMAÇÃO DO PROFISSIONAL E ESTAMOS SEMPRE FALANDO PARA OS GESTORES QUE TÊM DE EXPANDIR”

Cláudia Frederico
Coordenadora Estadual do Mais Médicos

EQUIPES DA UFRN ACOMPANHAM PROGRAMA

A Secretaria de Saúde do Estado (Sesap) fez em dezembro de 2014 uma avaliação de um ano do projeto implantado e o saldo foi considerado muito bom, sublinhou Cláudia Frederico. Uma pesquisa nacional constatou que depois do Mais Médicos nos municípios que fizeram a adesão houve queda do número de encaminhamentos para os hospitais. A pesquisa é nacional, mas não foram divulgados dados desagregados por estados.

“A lei do Mais Médicos veio para mudar a formação do profissional”, atestou a coordenadora. Todos os participantes são acom-

panhados por quatro professores da Universidade Federal do RN (UFRN), na função de supervisores, que dão apoio mensal aos territórios onde os profissionais do Programa estão trabalhando. O acompanhamento é sistemático e nos municípios eles são acompanhados diretamente por tutores.

Uma das preocupações da Comissão Estadual é conscientizar os gestores da necessidade do Mais Médicos que só contempla municípios com equipes do PSE. “Estamos sempre falando para a gestão que tem que expandir (programa)”. É preciso a contrapartida das prefeituras que têm que dotar o ter-

ritório de uma boa estrutura para atendimento.

O quinto capítulo da Lei do Mais Médicos refere-se à formação dos profissionais para a atenção básica, sem contar os programas neste sentido que já existem nas instituições de ensino superior como UFRN e UERN (Universidade Estadual) e privadas. Já há cursos da UFRN em Caicó voltados para atendimento do SUS com 40 vagas. Os estudantes têm aulas práticas nas unidades básicas de saúde municipais e nos hospitais estaduais disponíveis. A aprendizagem é feita em cima da realidade das unidades.

O Ministério da Saúde pré-selecionou 32 Municípios no RN para aderir ao Mais Médicos

Os municípios têm até 29 de janeiro para aderir ao novo edital

Municípios elegíveis:

- ▶ 1. Alto do Rodrigues
- ▶ 2. Antônio Martins
- ▶ 3. Apodi
- ▶ 4. Areia Branca
- ▶ 5. Baía Formosa
- ▶ 6. Canguaretama
- ▶ 7. Coronel Ezequiel
- ▶ 8. Currais Novos
- ▶ 9. Ipanguaçu
- ▶ 10. Januário Cicco
- ▶ 11. José da Penha
- ▶ 12. Major Sales
- ▶ 13. Maxaranguape
- ▶ 14. Messias Targino
- ▶ 15. Natal
- ▶ 16. Olho-d'Água do Borges
- ▶ 17. Paraná
- ▶ 18. Paraú
- ▶ 19. Poço Branco
- ▶ 20. Presidente Juscelino
- ▶ 21. Pureza
- ▶ 22. Rafael Godeiro
- ▶ 23. Santa Cruz
- ▶ 24. Santo Antônio
- ▶ 25. São Bento do Trairi
- ▶ 26. São Francisco do Oeste
- ▶ 27. São João do Sabugi
- ▶ 28. São José de Mipibu
- ▶ 29. São Miguel do Gostoso
- ▶ 30. Serra do Mel
- ▶ 31. Severiano Melo
- ▶ 32. Tangará

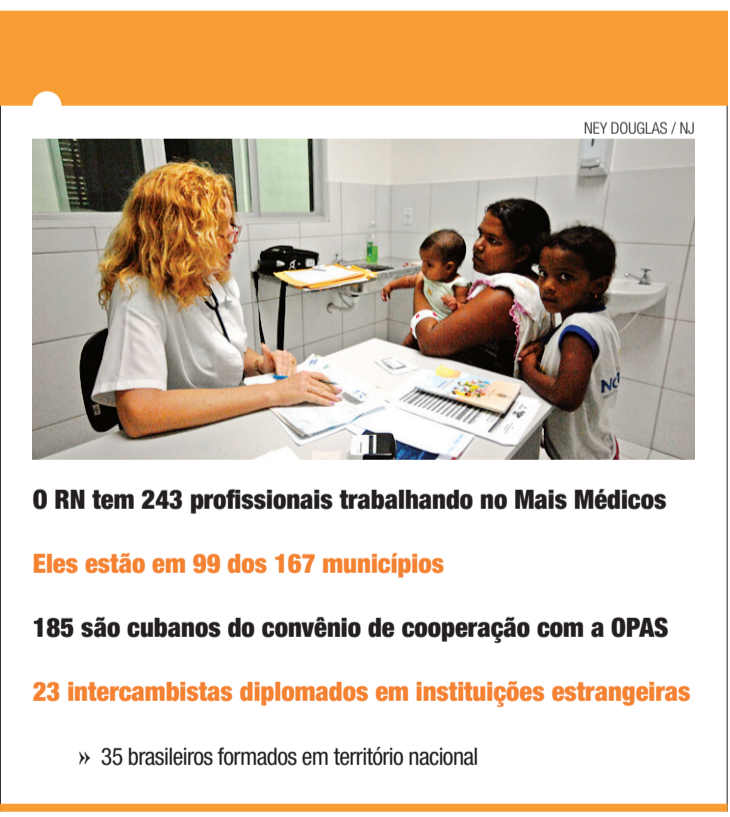

O RN tem 243 profissionais trabalhando no Mais Médicos

Eles estão em 99 dos 167 municípios

185 são cubanos do convênio de cooperação com a OPAS

23 intercambistas diplomados em instituições estrangeiras

» 35 brasileiros formados em território nacional

OUTROS PROJETOS PRIORIZAM ATENÇÃO BÁSICA

Para melhorar o atendimento de saúde coletiva, o Ministério da Saúde tem vários programas de adesão para os municípios brasileiros, além do Mais Médicos e Provab.

Segundo Cláudia Frederico, esses programas têm como objetivo aumentar o comprometimento das gestões municipais com a atenção básica à saúde. Um deles é o Requalifica UBS (Unidade Básica de Saúde), uma das estraté-

gias para estruturação e fortalecimento da rede de atenção básica com opções de reforma, construção e ampliação das unidades físicas de atendimento em cinco modelos padronizados dependendo da necessidade dos municípios.

O Programa Nacional de Melhoria do Acesso e da Qualidade da Atenção Básica (PMAQ-AB) também contempla os municípios com incentivos e avaliações

das equipes de saúde como enfermeiros, médicos, auxiliares de enfermagem, e agentes comunitários em um primeiro momento. Cumpridas essas metas, o PMAC pode ser renovado para ações de infraestrutura das unidades de saúde, equipamentos e outras ações. Tudo é pactuado com as equipes e aprovados pela Câmara de Vereadores. O contrato vale por um ano. São as equipes que se responsabi-

lizam pelos processos para investimento nas ações por unidades de saúde básica. Já tem municípios onde os recursos estão sendo destinados para a gestão.

Um dos pré-requisitos para aderir é que as equipes das unidades estejam completas, que são condições para adesão ao Mais Médicos e ao Provab. Se o município não tem essas equipes completas não pode pleitear fazer parte desses projetos.

O NOVO EDITAL

O novo edital do Mais Médicos, lançado na semana passada, abrange 1,5 mil municípios brasileiros e desses, 424 ainda não fazem parte do Programa.

Municípios e médicos têm que aderir ao Programa que segundo pesquisa do Ministério, divulgada no final do ano passado, têm um bom nível de satisfação entre a população beneficiada.

Pelos dados do Governo Federal, 14.462 médicos do programa passaram a atender uma população de 3.785 municípios equivalente a 68% das cidades do país, além de 34 distritos indígenas. No Rio Grande do Norte são 99 dos 167 municípios.

O novo edital do Mais Médicos também traz o reajuste do valor individual dos contratos que a partir deste mês de janeiro passa de R\$ 10 mil para R\$ 10.513,01.

ENTIDADES TEMEM RETRAÇÃO NO SETOR IMOBILIÁRIO

/ REAJUSTE / AUMENTO NAS TAXAS DE JUROS PARA A CASA PRÓPRIA PODE DIFICULTAR RETOMADA DO SETOR, MAS MERCADO AINDA É VANTAJOSO, DESTACAM LÍDERES DE ENTIDADES



EDUARDO MAIA / NJ

Entidades ligadas ao mercado da construção civil contavam com recuperação, mas agora, com aumento na taxa de juros, vivem expectativa

JALMIR OLIVEIRA
DO NOVO JORNAL

ENTIDADES LIGADAS AO setor imobiliário e da construção civil do Rio Grande do Norte apontam para uma possível retração na compra de imóveis em 2015. A causa foi o reajuste nos juros para novos financiamentos da Caixa Econômica Federal para a casa própria. As novas taxas valem para imóveis a partir de R\$ 190 mil e para aqueles cuja renda mensal seja maior do que R\$ 5,4 mil. A alteração não atinge projetos do "Minha Casa, Minha Vida".

Segundo Renato Gomes Motta, presidente do Sindicato das Empresas Imobiliárias (Secovi-RN), o aumento dos juros chega

num péssimo momento para o setor. "Estávamos iniciando os estudos sobre uma possível recuperação nas vendas. O anúncio pegou todos de surpresa", disse.

Para o Sistema Financeiro da Habitação (SFH), com imóveis estimados em até R\$ 650 mil, os juros subiram de 8,75% para 9% ao ano, no caso dos correntistas da Caixa Econômica. Além disso, os mutuários com conta na Caixa e que recebem salários pelo banco passam a pagar 8,7% ao ano de juros, em vez dos 8,25% ao ano. No entanto, a taxa para quem não é correntista da Caixa foi mantida em 9,15% ao ano.

Para o Sistema de Financiamento Imobiliário (SFI), nos imóveis de até R\$ 750 mil, a taxa para

quem não tem vínculo com a Caixa subiu de 9,2% ao ano para 11% ao ano. Para os correntistas do banco, os juros foram dos 9,1% ao ano para 10,7% ao ano. Quem tem conta no banco e recebe salário pela Caixa passa a pagar 10,5% ao ano de juros, em vez de 9% ao ano.

A nova taxa só pode ser aplicada nos imóveis financiados a partir da última segunda-feira, dia 19. A justificativa para o aumento foi o aumento da Selic, a taxa básica de juros. "A questão mais preocupante é que a Caixa Econômica representa 90% dos financiamentos imobiliários. Os outros bancos podem adotar a mesma medida e aumentar as taxas de juros também", detalha.

Segundo o presidente do Seco-

vi, a medida pode servir também para estancar a escalada da inflação, mas também pode afastar potenciais consumidores. "A estabilidade procurada pelo governo acaba por fazer com que as pessoas tenham mais cautela ao investir num novo imóvel. Vão esperar pela evolução do mercado", analisa Motta.

A nova taxa de juros não atinge os imóveis de baixo e médio custo. Ou seja, o reajuste não inclui os projetos do "Minha Casa, Minha Vida". Vale lembrar também que a medida também deixou de fora as taxas dos financiamentos contratados com recursos do Fundo de Garantia do Tempo de Serviço (FGTS). No Minha Casa Minha Vida, as taxas vão de 4,594% a 7,40%, e, no FGTS, de 4,594% a 8,47%.

NEY DOUGLAS / NJ



Renato Gomes, do Secovi: "o anúncio pegou todos de surpresa"

EDUARDO MAIA / NJ



Arnaldo Gaspar, do Sinduscon: "resultado pode ser negativo para o setor"

PARA SINDUSCON, JUROS AINDA SÃO COMPETITIVOS

"A notícia não é boa, mas é uma forma do governo combater a inflação. O resultado pode ser negativo para o setor. A previsão é de uma retração do segmento imobiliário", afirma Arnaldo Gaspar, presidente do Sindicato da Construção Civil do Rio Grande do Norte (Sinduscon-RN).

Apesar das alterações feitas pela instituição financeira, Gaspar

afirma que os juros da casa própria ainda são bem competitivos. "Se comparar com a taxa de compra para um carro, por exemplo, a construção civil ainda sai muito em conta", compara.

Arnaldo Gaspar não acredita que a elevação da taxa de juros possa causar mudanças no direcionamento das empresas da construção civil. "À primeira vista,

a tendência é que as construtoras optem por projetos de menor custo, mas acredito que isso não vai acontecer. O segmento atingido pelas novas taxas de juros [imóveis de alto custo] não para de crescer", finaliza.

O economista da Universidade Federal do Rio Grande do Norte (UFRN), Zivanilson Silva, criticou o reajuste na taxa de juros da casa

própria. "O governo deveria deixar livre o mercado imobiliário. Uma intervenção deste tipo é ruim e atrapalha o desenvolvimento da economia", afirma. Ele explica que o aumento pode gerar um efeito cascata entre as demais instituições financeiras. "A Caixa norteia todo o setor. Isso faz com que os outros bancos elevem as próprias taxas", encerra.

ESTADO DO RIO GRANDE DO NORTE
Secretaria de Estado de Meio Ambiente e dos Recursos Hídricos - SEMARH
Companhia de Águas e Esgotos do Rio Grande do Norte - CAERN

PROCESSO LICITATÓRIO Nº 0191/2014 - PREGÃO PRESENCIAL

Objeto: Aquisição de selos mecânicos para uso do Sistema da Regional Natal Sul - RNS, em Natal/RN.

AVISO
O Pregoeiro da Companhia de Águas e Esgotos do RN, no uso de suas atribuições legais, informa aos participantes do presente processo licitatório, que está reaprazando para o dia **28/01/2015, às 09:00 horas**, a continuação do certame.

Natal/RN, 20 de Janeiro de 2015
Gilvan Pontes da Silva
Pregoeiro

ESTADO DO RIO GRANDE DO NORTE
Secretaria de Estado de Meio Ambiente e dos Recursos Hídricos - SEMARH
Companhia de Águas e Esgotos do Rio Grande do Norte - CAERN

PROCESSO LICITATÓRIO Nº 0051/2014 - PREGÃO PRESENCIAL

Objeto: Aquisição de luvas bipartidas para uso das Regionais de Assu - RAS e Litoral Sul - RLS, conforme Ordem de Licitação nº 0314 - M/2014 - DT.

AVISO
A Companhia de Águas e Esgotos do Rio Grande do Norte, através da Assessoria de Licitações e Contratos, no uso de suas atribuições legais, torna público aos participantes da Licitação Supra que está reaprazando a data de realização da referida Licitação para o dia **11 de Fevereiro de 2015 às 09:00 horas**. O Novo Edital com as especificações e seus anexos fica à disposição dos interessados no site www.caern.rn.gov.br no link LICITAÇÕES no Portal RN COMPRAS ou na Av. Senador Salgado Filho, n.º 1555, Tirol, Natal/RN, na Assessoria de Licitações e Contratos a partir do dia 23 de Janeiro de 2015, no horário das 08h00 às 11:00 e das 14:00 às 17:00 horas, até às 09:00 horas do dia 10 de Fevereiro de 2015. Informações pelo telefone n.º (84) 3232-4145 ou fax n.º (84) 3232-4160.

Natal/RN, 20 de Janeiro de 2015.
Crizóstimo Félix de Lima Souza - Assessor de Licitações e Contratos

ESTADO DO RIO GRANDE DO NORTE
Secretaria de Estado de Meio Ambiente e dos Recursos Hídricos - SEMARH
Companhia de Águas e Esgotos do Rio Grande do Norte - CAERN

PROCESSO LICITATÓRIO Nº 0004/2015 - PREGÃO PRESENCIAL

Objeto: Aquisição de Hidrômetros para atender a demanda das Regionais da CAERN, conforme Ordem de Licitação nº 0344 - M/2014 - DT.

AVISO
A Companhia de Águas e Esgotos do Rio Grande do Norte, através da Assessoria de Licitações e Contratos, torna público que realizará em **05 de Fevereiro de 2015, às 09:00 horas** licitação para o objeto acima especificado. O Edital com as especificações e seus anexos encontra-se à disposição dos interessados no site www.caern.rn.gov.br no link Serviços, licitações no Portal RN COMPRAS ou na Av. Senador Salgado Filho, n.º 1555, Tirol, Natal/RN, na Assessoria de Licitações e Contratos a partir do dia 22 de Janeiro de 2015, no horário das 08h00 às 11:00 e das 14:00 às 17:00 horas, até às 09:00 horas do dia 04 de Fevereiro de 2015. Informações pelo telefone n.º (84) 3232-4145 ou fax n.º (84) 3232-4160.

Natal/RN, 20 de Janeiro de 2015.
Crizóstimo Félix de Lima Souza - Assessor de Licitações e Contratos

ESTADO DO RIO GRANDE DO NORTE
Secretaria de Estado de Meio Ambiente e dos Recursos Hídricos - SEMARH
Companhia de Águas e Esgotos do Rio Grande do Norte - CAERN

PROCESSO LICITATÓRIO Nº 0003/2015 - PREGÃO PRESENCIAL

Objeto: Aquisição de material de expediente para atender à demanda da rotina administrativa dos diversos Setores e Regionais da CAERN, conforme Ordem de Licitação nº 0204/2014 - GIF/DA.

AVISO
A Companhia de Águas e Esgotos do Rio Grande do Norte, através da Assessoria de Licitações e Contratos, torna público que realizará em **04 de Fevereiro de 2015, às 09:00 horas** licitação para o objeto acima especificado. O Edital com as especificações e seus anexos encontra-se à disposição dos interessados no site www.caern.rn.gov.br no link Serviços, licitações no Portal RN COMPRAS ou na Av. Senador Salgado Filho, n.º 1555, Tirol, Natal/RN, na Assessoria de Licitações e Contratos a partir do dia 22 de Janeiro de 2015, no horário das 08h00 às 11:00 e das 14:00 às 17:00 horas, até às 09:00 horas do dia 03 de Fevereiro de 2015. Informações pelo telefone n.º (84) 3232-4145 ou fax n.º (84) 3232-4160.

Natal/RN, 20 de Janeiro de 2015.
Crizóstimo Félix de Lima Souza - Assessor de Licitações e Contratos

ESTADO DO RIO GRANDE DO NORTE
Secretaria de Estado de Meio Ambiente e dos Recursos Hídricos - SEMARH
Companhia de Águas e Esgotos do Rio Grande do Norte - CAERN

PROCESSO LICITATÓRIO Nº 0002/2015 - PREGÃO PRESENCIAL

Objeto: Aquisição de bloqueador solar para ser utilizados pelos colaboradores da CAERN de todas as Regionais, conforme Ordem de Licitação nº 222/2014 - GIF/DA.

AVISO
A Companhia de Águas e Esgotos do Rio Grande do Norte, através da Assessoria de Licitações e Contratos, torna público que realizará em **03 de Fevereiro de 2015, às 09:00 horas** licitação para o objeto acima especificado. O Edital com as especificações e seus anexos encontra-se à disposição dos interessados no site www.caern.rn.gov.br no link Serviços, licitações no Portal RN COMPRAS ou na Av. Senador Salgado Filho, n.º 1555, Tirol, Natal/RN, na Assessoria de Licitações e Contratos a partir do dia 22 de Janeiro de 2015, no horário das 08h00 às 11:00 e das 14:00 às 17:00 horas, até às 09:00 horas do dia 02 de Fevereiro de 2015. Informações pelo telefone n.º (84) 3232-4145 ou fax n.º (84) 3232-4160.

Natal/RN, 20 de Janeiro de 2015.
Crizóstimo Félix de Lima Souza - Assessor de Licitações e Contratos

REPÚBLICA FEDERATIVA DO BRASIL
7º OFÍCIO DE NOTAS
LUIS CELIO SOARES
Oficial Titular

Rua Leonicio Etelvino de Medeiros, 2935 - Capim Macio - Natal/RN

EDITAL DE INTIMAÇÃO
Pelo Presente, fica(am) intimado(s) o(s) devedor(es) abaixo relacionado(s), para vir(em) pagar títulos de sua(s) responsabilidade(s) ou dar(em) a(s) razão(ões) porque não o(as) faz(em), ate o dia :23/01/2015.

NOME	CNPJ/CPF
ALCENI SOUZA PIRES	008.542.004-28
GEORGE BEZERRA DE MELO RODRIGUES	010.293.444-42
J DE O JUSTINO - ME	04.164.410/0001-29
JERDIEL NUNES DA COSTA	104.973.504-83
JOSE EDNALDO DE ALIVEIRA	538.606.914-49
MARIA DA VITORIA CORDEIRO	027.133.014-75
MB PROJETOS DE PRE FABRICADOS	16.752.775/0001-53
MB PROJETOS DE PRE FABRICADOS	16.752.775/0001-53
MB PROJETOS DE PRE FABRICADOS	16.752.775/0001-53
PONTA DO SOL PRAIA HOTEL LTDA EPP	13.808.759/0001-47
RACHIDS E RACHIDS LTDA ME	13.279.330/0001-00
XODO PROPAGANDA LTDA - ME	19.613.336/0001-58

NATAL, 20 DE JANEIRO DE 2015,
LUIS CELIO SOARES
Oficial Titular

Mulher Bacana lê Glamour

Já nas bancas

GLAMOUR
QUANTO QUENTE, MELHOR!
112 maneiras de pra dar glow na praia na cidade
ESBICA
Por que cada vez mais mulheres que chegam lá
39 segredos para ficar mais bonita
O que está rolando no Brasil
TAS-23
CO-CH

GLAMOUR
EDIÇÕES | GLOBO CONDÉ NAST

Social

VOCÊ SABIA

Que o projeto Caatinga Viva, criado para recuperar o único bioma exclusivamente brasileiro, a Caatinga, na região do Baixo Açu, no Rio Grande do Norte, foi um dos responsáveis pela construção de uma biofábrica de lenha ecológica, na campus do IFRN, criando uma nova fonte energética para a região? Que o projeto possibilitou, ainda, o reflorestamento de 600 mil metros quadrados, o plantio de 30 mil mudas de espécies nativas, promoveu a educação ambiental de 10 mil alunos da rede pública de nove municípios, a formação de 300 multiplicadores e a adoção do reuso de água?



► O deputado federal Felipe Maia e o ministro Garibaldi Alves

Artesanato internacional

Começa nesta sexta e segue até o primeiro dia de fevereiro a 20ª edição da Feira Internacional de Artesanato, evento que acontece no Pavilhão das Dunas do Centro de Convenções, reunindo o melhor do artesanato local, nacional e internacional, com a presença de 14 países, tribos indígenas e a realização de apresentações culturais, salões de escultura, artes plásticas, mestres, rendas, artesanato potiguar, Programa do Artesanato Brasileiro, Prêmio Vitrine do Artesanato e gastronomia.

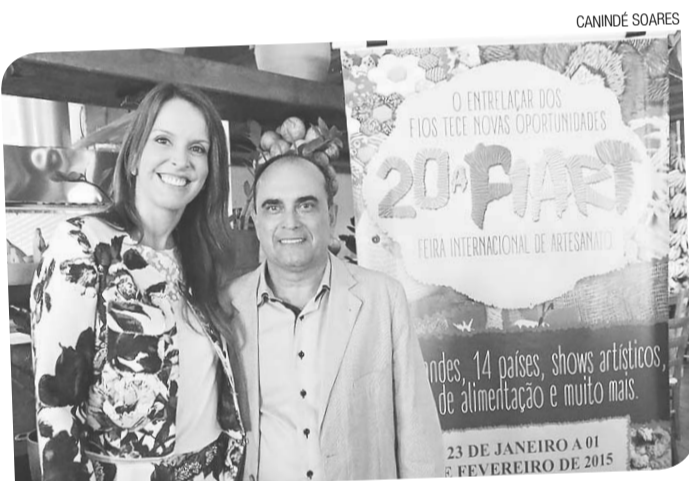

► Juliane Farias, da Sethas, com Neivaldo Guedes, no evento de lançamento da Feira Internacional de Artesanato

“Se Deus existe, por que Ele não me dá um sinal de Sua existência? Como por exemplo, abrir uma bela conta em meu nome num banco suíço?”

Woody Allen
Diretor de cinema novaiorquino



E-mail: sadepaula@novojornal.jor.br

Fones: 84 3342.0358 / 3342.0350

Sadepaula

Dos bancos da escola para o altar

Quantos amores nascem na escola? São muitos os casais que se formam na troca de olhares em sala de aula, nos sorrisos na fila da cantina, nas conversas durante os intervalos. Assim aconteceu com o casal Rafael Morais e Ingrid Gurgel. Eles se conheceram na escola e por muito tempo foram amigos, até que descobriram o sentimento que nutriam um pelo outro. No próximo dia 31 de janeiro, nove anos depois do início do namoro, eles irão se casar. O cenário para o tradicional ensaio fotográfico dos noivos não poderia ser outro: os corredores do colégio Salesiano São José, onde tudo começou. Pelas lentes do fotógrafo Yure Richard, Rafael e Ingrid posaram de farda, como nos velhos tempos, reproduzindo fotos da época em que namoravam nos bancos do colégio. O resultado foi um ensaio lindo, cheio de emoção e saudosismo.



► Rafael e Ingrid, dos bancos escolares do Salesiano para o altar

De Olinda para Natal

Do Centro Histórico de Olinda para Natal. Fundado em 1985, o bloco carnavalesco Tá Qui Pr'Ocês inicia as comemorações do 30º aniversário desfilando sua irreverência e alegria pelas ruas de Ponta Negra, na Zona Sul da capital potiguar. A prévia carnavalesca acontece no próximo sábado, com concentração na Associação de Moradores dos Parques Residenciais Ponta Negra e Alagamar (Ampa) e desfile com orquestra de Olinda no conjunto Ponta Negra. A entrada da concentração se dará mediante a aquisição da camisa do bloco, que está sendo vendida a R\$ 30. O valor inclui feijoadas, cerveja, refrigerante e água servidos livremente na concentração. Às 16h, o frevo toma conta do conjunto Ponta Negra.

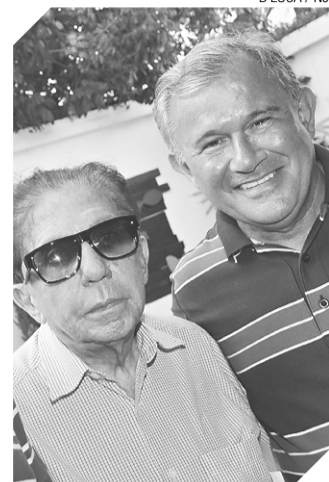

► Arnóbio Pacheco recebendo Paulo Macedo nos alpendres de Pirangi

DNA Fértil

O DNA Center conta a partir de agora com o DNA Fértil, clínica especializada no tratamento da infertilidade masculina e feminina. A equipe é formada pelas ginecologistas Kyvia Mota (especializada em reprodução humana pela Universidade de Valencia, na Espanha), Mychelle Garcia, Adriana Leão e Claire Bazin (embriologista), que juntas vão avaliar o casal e indicar qual o melhor tratamento seguir. O DNA Fértil funciona dentro da Unidade Médica Integrada do DNA Center, localizada na Rua Major Laurentino de Moraes, 1220, Tirol, próximo à Praça Augusto Leite. Informações nos 3211-1010 | 9918-1393.



► Chiquinho Lourenço e Erison Medeiros na White Party, em Pirangi

O infarto

Ao chegar mais cedo em casa o marido encontra a mulher nua, deitada na cama e respirando ofegantemente. - O que houve, querida? Você está passando mal? - Acho que estou tendo um ataque cardíaco. O marido corre como um louco para pegar o telefone e chamar a ambulância. Enquanto tentava desesperadamente disar o filho diz: - Pai, tem um fantasma no banheiro. O marido vai até o banheiro, abre a porta e encontra uma pessoa coberta por um lençol. Ele puxa o pano e dá de cara com seu melhor amigo totalmente pelado. Indignado o marido diz: - Pelo amor de Deus, Ricardo! Minha mulher tendo um infarto e você fica aí assistando as crianças...

Prezados clientes,
Mudamos a Loja da Salgado Filho para o Shopping VIA DIRETA e a Assistência Técnica para a Loja da Prudente de Moraes.

Miranda
miranda.com.br

IMPRESSO E DIGITAL É COM O NOVO JORNAL.

WWW.NOVOJORNAL.JOR.BR

QUEM PROCURA O MELHOR LUGAR PARA ANUNCIAR, ANUNCIA NO NOVO.

(84) 3342.0369
comercial@novojornal.jor.br

INDI Art
Publicações Ltda.

20 anos

(84) 3213-1313 / lindiart@hotmail.com.br

Novo flash

Aniversário de Arnóbio Pacheco nos Alpendres de Pirangi.

Fotos

1. Maeterlinck Rego, o aniversariante Arnóbio e Sérgio Pacheco
2. Tasso Penha com Lilian Pacheco e Romeu Gomes
3. Wallyson Isaac e Luana Rodrigues
4. Família anfitriã com Leandro, Arnóbio e Maria Helena com Leonardo e Lilian
5. Priscila Maia
6. Ana Emilia e Francisco Maia





Editor

Luan Xavier

E-mail

luanxavier@novojornal.jor.br

Fones

84 3342.0358 / 3342.0350

CARNAVAL

AQUI PARA NÓS

/ FESTA / COM DIREITO A PRÉVIA DE BLOCO DE OLINDA, FESTA DE MOMO EM NATAL SERÁ MARCADA PELA PRESENÇA DOS BLOCOS DE RUA

CONHECIDO COMO O principal ponto turístico de Natal, o bairro de Ponta Negra vem provando ao longo dos últimos anos que tem tudo para se tornar também o polo mais cobijado do ainda tranquilo carnaval potiguar.

Muito embora a Prefeitura Municipal tenha anunciado nomes de peso, como Margareth Menezes, Elba Ramalho, Armandinho e Monobloco entre os convidados para animar os foliões da zona Sul este ano, é o resgate dos antigos carnavales de rua pelos próprios moradores do bairro que prevalece como a principal força de Ponta Negra durante as festividades do momo.

O músico Jomar Júnior, 47, é um dos foliões que aposta na potencialidade do bairro, tanto que este ano estreia o seu bloco na rua, "Olha Eu Aqui de Novo", programado para a segunda-feira de carnaval, a partir das 15h30. Com o estandarte pronto, a regra para estar no bloco é apenas uma: vestir sua melhor fantasia.

"Todo ano era a mesma coisa,

a gente ficava cheio de energia na segunda, mas não havia um bloco oficial no bairro, então eu resolvi criar esse", explica o músico que ainda está definindo a programação do bloco, mas garante que ao invés de camisa oficial, os foliões do "Olha Eu Aqui de Novo" receberão um copo com o nome do bloco.

"Camisa dá muita despesa, então achamos que um copo seria uma lembrança muito mais duradoura", comenta empolgado sobre o bloco que sempre quis criar, muito embora nunca tenha levado a ideia para frente por conta da dificuldade de patrocínio.

"O nome surgiu do nada... Basicamente a gente percebeu que todo mundo que está lá em Ponta Negra na segunda-feira de carnaval participa, no domingo, do bloco "Fiquei Porque Quis", então por isso, o nome "Olha Eu Aqui de Novo"... Na verdade somos o mesmo grupo de amigos e famílias", detalha o músico, citando o bloco mais antigo e parceiro da nova iniciativa.



FOTOS: CEDIDAS

▶ Cartão de visitas do carnaval 2015 em Natal será prévia do Tá'qui Pr'ôces, de Olinda, que desfila sábado (24)



▶ Troça comunitária sairá nas ruas pelo sexto ano consecutivo

FIQUEI PORQUE QUIS

Pelo sexto ano consecutivo, o bloco "Fiquei Porque Quis" vai sair pelas ruas de Ponta Negra, animando o domingo de carnaval, como garante um dos diretores da proposta, o empresário Henrique da Costa, 39. A concentração está marcada para as 15h em frente ao Albergue da Costa, na Av. Praia de Ponta Negra, onde vai haver um concurso de fantasias e outras atividades.

A fim de incentivar ainda mais

a tradição, o bloco também não vende camisetas. "Temos uma equipe de maquiadores para as crianças, e a nossa ideia é apostar no carnaval antigo mesmo, com todos fantasiados", avisa Henrique, avaliando que o nome do bloco hoje em dia faz jus à folia do bairro.

"Antes as pessoas ficavam em Natal por falta de opção mesmo, mas acredito que hoje em dia todo mundo fica porque quer. Temos desde crianças nas ruas até o pú-

blico de mais idade porque é um carnaval muito familiar, e para um público que está acostumado com isso", diz.

Ainda de acordo com Henrique da Costa, ano passado o bloco registrou a marca de 2.500 pessoas. Este ano, a expectativa é de ampliar esse número. Natalense, criado em Ponta Negra, desde a década de 70, o diretor do "Fiquei Porque Quis", criou também recentemente o "Folia de Estandarte", bloco que sai na terça-feira de carnaval reunindo todos os blocos do bairro.

"Esse será o terceiro ano do "Folia de Estandarte". As pessoas vão para a praça e querem carnaval, nós sempre incentivamos a criação de blocos para que esse circuito seja fortalecido, ainda mais agora em que o poder público também está investindo no carnaval da cidade, confirmando esse potencial", conclui.

POETAS, CARECAS, BRUXAS E LOBISOMENS

Homenageando o centenário de Djalma Maranhão, o bloco "Poetas, Carecas, Bruxas e Lobisomens" se prepara para o seu 11º ano de desfile. Ao todo 15 bonecos gigantes também acompanham o cortejo que ano passado reuniu aproximadamente 15 mil pessoas, de acordo com o músico Diogo das Virgens, 34, um dos diretores do bloco.

Para aquecer ainda mais a espera, os organizadores preparam este ano uma prévia da folia, que será realizada no dia 4 de fevereiro na Pizzaria Curva do Vento. "Estamos vendendo as camisetas ao preço de R\$ 20, para ajudar nos custos do bloco", diz o músico que também vai se apresentar durante o trajeto do bloco.

"Todo ano somos acompanhado por uma banda. Eu vou tocar durante a parada estratégica que fazemos para que os bonequeiros possam descansar", conta, ressaltando a ideia de que o carnaval de Ponta Negra vem passando por uma efervescência nos últimos anos. "É notório! A cada ano ele cresce e é reconhecido como um dos principais polos da folia em Natal", considera.

"Poetas, Carecas, Bruxas e Lobisomens", surgiu em 2005 a partir do cartunista Edimar Viana (falecido em 2008), que idealizou o nome e a logomarca do bloco, reunindo um grupo de amigos admiradores da cultura popular e que desejavam o retorno do carnaval de Ponta Negra.



AUGUSTO RATIS / ARQUIVO NJ

▶ Bloco vai homenagear centenário de Djalma Maranhão



▶ Luiz Silva é fundador do bloco olindense que fará prévia em Natal

TÁ'QUI PR'ÔCES

Comemorando o seu trigésimo ano de desfile pelas ladeiras de Olinda, o bloco pernambucano "Tá'Qui Pr'ôces" este ano também ganha uma extensão em Ponta Negra no dia 24 de janeiro, marcando a prévia do carnaval potiguar. A concentração está marcada para as 12h na Associação de Moradores dos Parques Residenciais Ponta Negra e Alagamar (Ampa).

Pernambucano radicado em Natal, Luiz Silva, o fundador e presidente do bloco, explica que esta é a segunda vez que eles realizam uma versão potiguar no bairro de Ponta Negra. As 400 camisetas colocadas à venda já foram praticamente todas vendidas, e por isso, ele estuda ampliar a capacidade de público da prévia.

"A primeira vez que fizemos uma versão potiguar do bloco foi

há 5 anos, e como estamos marcando os 30 anos de bloco agora em 2015, então decidimos voltar", explica Luiz que mora em Natal há mais de vinte anos, mas sempre retorna à sua terra de origem durante o carnaval.

"É um bloco bem familiar lá em Olinda. Minhas filhas, por exemplo, começaram a brincar com 3 anos de idade por lá, e hoje em dia o maior foco são os jovens", conta o empresário sobre o bloco que sai tradicionalmente toda segunda-feira de carnaval pelas ladeiras de Olinda.

A prévia em Natal vai contar com "Marcos Souto & convidados", além da "Orquestra de Olinda". O bloco inicia o desfile pelas ruas de Ponta Negra a partir das 16h e as camisetas podem ser adquiridas através dos contatos: (84) 8610 - 5558 e (84) 9914 - 9795.

SAIBA MAIS

CARNAVAL MULTICULTURAL DE NATAL

A prefeitura de Natal anunciou no começo desta semana o Carnaval Multicultural da cidade em cinco polos diferentes. Outras atrações devem ser confirmadas dentro das próximas semanas através do chamamento público e credenciamento para seleção de artistas e de bandas de frevos.



Confira a lista completa das atrações até agora:

QUINTA-FEIRA (12/02)

Spok Frevo Orquestra (Abertura do Carnaval)

SEXTA-FEIRA (13/02)

Armandinho (Polo Ponta Negra)

SÁBADO (14/02)

Margareth Menezes (Ponta Negra), Moraes Moreira (Redinha) e Silvério Pessoa (Centro Histórico).

DOMINGO (15/02)

Monobloco (Ponta Negra), e Gaby Amarantos (Centro Histórico)

SEGUNDA (16/02)

Elba Ramalho (Ponta Negra) e Spok Frevo (Redinha)

TERÇA-FEIRA (17/02)

Jorge Aragão (Rocas)



Editor
Luan Xavier

E-mail
luanxavier@novojornal.jor.br

Fones
84 3342.0358 / 3342.0350



FIFA PAGA FATURA DA COPA DO MUNDO

/ AJUDA / SEIS MESES APÓS O FIM DO MUNDIAL, ENTIDADE MÁXIMA DO FUTEBOL ANUNCIA INVESTIMENTOS DE US\$ 100 MILHÕES PARA DESENVOLVIMENTO DO FUTEBOL BRASILEIRO

A **FEDERAÇÃO INTERNACIONAL** de Futebol (Fifa) anunciou ontem que investirá US\$ 100 milhões no desenvolvimento do futebol no Brasil. Os recursos são do Fundo de Legado da Copa do Mundo de 2014 e serão direcionados para os 15 estados que não sediaram jogos do Mundial, o que exclui o Rio Grande do Norte. A maior parte do montante (60%) será destinada a obras de infraestrutura e 30% a ações de apoio a atletas em formação (categorias de base) e ao futebol feminino.

O primeiro projeto contemplado pelo fundo foi um centro de treinamento em Belém, no qual foram construídos quatro campos de futebol (três artificiais e um com grama natural). O Centro Esportivo da Juventude fica próximo ao Estádio Olímpico da capital paraense. Rondônia e Tocantins serão os próximos a receber projetos com recursos da Fifa, que já negocia a compra de terrenos para construção de locais de treinamento nesses estados. Estão previstos ainda projetos para conscientização, prevenção de doenças e benefício de comunidades.



► Jérôme Valcke disse que entidade vai 'cumprir acordo' de garantir legado

A aplicação do dinheiro será gerida pela Confederação Brasileira de Futebol (CBF). A Fifa, no entanto, participará dos processos de decisão dos projetos e acompanhará os investimentos.

"No passado, seria possível usar os recursos sem aprovação da Fifa. Hoje, isso é impossível. Todo dinheiro repassado pela Fifa é submetido a regulamentações claras e acompanhado para ser

usado da maneira correta", destacou o secretário-geral da federação, Jérôme Valcke. Ele garantiu que a Fifa tem mecanismos para controlar o uso dos recursos.

Valcke informou que os investimentos fazem parte do compromisso da Fifa com o desenvolvimento local.

"Estamos trabalhando duro para cumprir o acordo de continuarmos presentes no Brasil, após

a Copa do Mundo. Não ir embora, como disse parte da mídia. Isso não é verdade. A Fifa está comprometida em apoiar e desenvolver o futebol nos lugares onde organiza seus eventos", acrescentou.

O secretário executivo do Ministério do Esporte, Luís Fernandes, enfatizou a boa imagem passada pelo país com a organização do evento, além dos ganhos em infraestrutura, como melhoria dos aeroportos.

"O Brasil é um país em desenvolvimento e desde o primeiro momento vimos que a oportunidade de sediar o mundial era uma janela histórica para alavancar investimento em infraestrutura que o país precisava. No esporte construímos grandes estádios. Na preparação dos jogos alocamos 133 milhões de reais para investir nos estádios públicos e dados como possíveis Centros de Treinamentos para as seleções, não só para as cidades-sede e sim para todos. Esse grande esforço foi compensado com a possibilidade de desenvolver o futebol em cidades não sedes, o que aumenta a prática do futebol", afirmou.

/ AMISTOSOS /

AMÉRICA TERÁ DOIS TESTES ESTA SEMANA

TIAGO MENEZES
DO NOVO JORNAL

RESTANDO MENOS DE duas semanas para a estreia no Campeonato Potiguar, o América trabalha de maneira cada vez mais intensa para entrosar o elenco, minimizar erros e chegar em boas condições ao duelo com o Potiguar de Mossoró, pela rodada de abertura da competição, dia 1º de fevereiro.

Hoje a equipe realiza o terceiro jogo-treino da sua intertemporada, e pela primeira vez deve mandar a campo o time considerado titular pelo técnico Roberto Fernandes. E ontem a diretoria confirmou a realização de um amistoso na Arena das Dunas, marcado para sexta-feira (23), contra o CSP, da Paraíba.

O adversário de hoje será o Atlético Potengi, que em 2014 disputou a segunda divisão nordestino-grandense e, recentemente, superou Alecrim e Santa Cruz em amistosos semelhantes ao que fará diante do Alvirrubro nesta tarde. A partida está marcada para as 15h30, e acontece no Estádio Tenente Luiz Gonzaga, centro de Parnamirim, na Grande Natal.

Aqueles que tiverem tempo livre e disposição poderão ver o debute de nomes como Flávio Boaventura, Júnior Timbó, Cascata e Marcus Vinícius atuando em conjunto.

Os ingressos custam R\$ 10 (inteira) e R\$ 5 (meia), e podem ser adquiridos na bilheteria do estádio durante todo o dia. Sócio-torcedores têm acesso gratuito.

Segundo Roberto Fernandes, esta é mais uma boa oportunidade para ele avaliar o plantel à sua disposição e traçar as melhores estratégias possíveis para buscar do bicampeonato local.

"Temos feito um bom trabalho desde o início do mês, mas só com esses jogos-treino é que a gente consegue mensurar um pouco melhor aquilo que vem sendo adotado. Os nossos atletas são muito qualificados, o ambiente no clube é bom e o torcedor está do nosso lado. Com tudo isso somado a um monitoramento constante dos nossos resultados, acredito que chegaremos ao sucesso sim", disse em entrevista coletiva.

Nos dois amistosos anteriores, o América venceu o time do Sindicato dos Atletas Profissionais do Rio Grande do Norte (Safern), por 4 a 2, e foi derrotado pelo Botafogo-PB por 1 a 0. O último confronto ocorreu no fim de semana passado, na capital paraibana, e teve o resultado bastante contestado pelo comandante americano. De acordo com ele, a equipe potiguar teve um gol anulado de forma equivocada.

O ROSTO MAIS CONHECIDO DA TV POTIGUAR NO TELEJORNAL QUE MAIS REPERCUTE NO RIO GRANDE DO NORTE

* LÍDER DE AUDIÊNCIA DAS 13H20 ÀS 14H - IBOPE MÉDIA WORSTATION PRAÇA, 1RN/NATAL, 11/NOVEMBRO/2014 | UNIVERSO PESQUISADO: DOMICILIAR E INDIVIDUAL



A PARTIR DE 02 DE FEVEREIRO
MARGOT FERREIRA APRESENTA
O PRINCIPAL TELEJORNAL DO ESTADO, O LÍDER DE AUDIÊNCIA,
JORNAL DO DIA 1ª EDIÇÃO
SEGUNDA A SEXTA - ÀS 13H20



SISTEMA
OPINIÃO
DE COMUNICAÇÃO



TV PONTA NEGRA
PRESENTE NA VIDA DA GENTE



#COMPARTILHE