

## Após o Superstar, Plutão Já Foi Planeta mira a gravação de segundo disco

Com a repercussão obtida com o segundo lugar na atração da Rede Globo, quinteto potiguar analisa propostas de gravadoras e espera alçar novos voos. **Cultura #13**

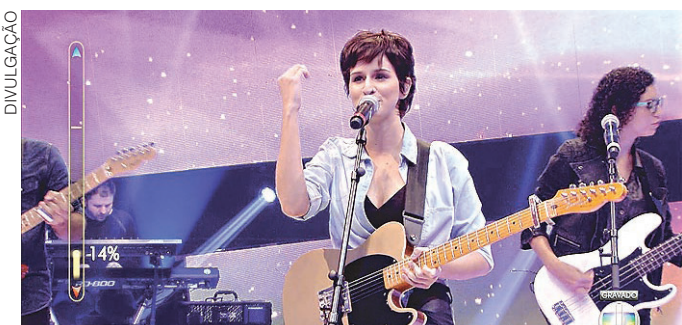

## A natureza feminina de Silvana Benevides

**Cultura #16**



NOVO  
WHATS (84) 99113-3526

@NovoJornalRN

novojournal.jor.br



BAIXE O NOSSO APP

# NOVO

EXEMPLAR DE ASSINANTE

**R\$ 2,00**

Ano 6

#2092

Natal-RN

Terça-Feira

28 / Junho / 2016

**Diá chega e lamenta não ter vindo antes**



Acertado com o Alvirrubro desde o Campeonato Potiguar deste ano, técnico Francisco Diá enfim chega a Natal para assumir o Dragão, agora com a missão de fazer o time avançar na disputa da Série C do Brasileirão. Na chegada, ele diz que ninguém no Brasil monta time melhor que ele e lamenta não ter chegado antes para assumir o clube. **Esportes #12**

## Perícia do Senado não vê Dilma em "pedaladas"

Peritos do Senado concluem que três dos quatro decretos de crédito suplementar assinados pela presidente afastada Dilma Rousseff são irregulares, por terem sido editados sem aval do Congresso Nacional, e terem impacto negativo no cumprimento da meta fiscal. No entanto, de acordo com laudo pericial, não foram identificados atos dela que tenham contribuído, direta ou indiretamente, para os atrasos nos pagamentos aos bancos públicos, as ditas pedaladas fiscais. **Política #2**

# Diretores da rede municipal estão com CPF 'sujo'

**Gestores das escolas do Município** estão com CPFs irregulares em virtude de problemas na prestação de contas dos caixas escolares das instituições que dirigem; Secretaria de Educação nega responsabilidade pelo ocorrido. **Cidades #11**



FÁBIO CORTEZ / NOVO

// Incêndio em subestação deixa a Esplanada dos Ministérios, Congresso Nacional e Palácio do Planalto no escuro

## Na comissão do impeachment, bate-boca com advogada e apagão

Senadores petistas Gleisi Hoffmann e Lindbergh Farias trocam ofensas com a advogada Janaina Paschoal, autora do pedido de impedi-

mento da presidente afastada. "A senhora começou nesse processo por R\$ 45 mil. Foi por isso que a senhora começou. Contratada pelo

PSDB, sim. Agora é a idealista. Não venha com esta!", disse Lindbergh, em determinado momento da discussão. A sessão acabou antes

do previsto por causa de um incêndio numa subestação de energia que deixou parte de Brasília às escuras. **Política #3**



**Roda Viva**  
[ Cassiano Arruda ]

Justiça Federal cria estrutura para tornar a conciliação uma rotina. **#4**



**Cena Urbana**  
[ Vicente Serejo ]

Este locutor que vos fala nunca duvidou de Deus, nem de que ele e o Diabo residem na inteligência humana. **#5**



**Artigo**  
[ Sheyla de Azevedo ]

A ideologia do silêncio está diretamente ligada à ideologia da ignorância. **#4**



## Aliado de Cunha será relator

Ronaldo Fonseca (PROS-DF) é escolhido para ser o relator do recurso de Eduardo Cunha (PMDB-RJ) na Comissão de Constituição e Justiça (CCJ) questionando os procedimentos do Conselho de Ética **Política #3**



DIVULGAÇÃO



**Jornal de**  
[ Carlos Fialho ]

Murilo Rubião, que teria completado 100 anos dia 1º, escreveu contos durante 50 dos seus 75 anos de vida. **#6**

# POLÍTICA

Editor: Everton Dantas E-mail: evertondantas@novojournal.jor.br

## Para perícia do Senado, Dilma não cometeu crime

**Técnicos indicam que presidente afastada** como responsável por decretos, mas registram que ela não teve responsabilidade sobre atraso nos pagamentos, as ditas “pedaladas fiscais”

Isabela Bonfim e Julia Lindner  
Da Agência Estado

O corpo técnico do Senado responsável por elaborar uma perícia do processo de impeachment da presidente afastada Dilma Rousseff entregou nesta segunda-feira, 27, o laudo do trabalho. O documento responsabiliza a petista pela edição de decretos de créditos suplementares, mas isenta a presidente da atuação nas pedaladas fiscais.

A perícia teve dez dias para responder a 99 perguntas tanto da defesa quanto da acusação. O laudo final consta de 224 páginas e divide a análise dos atos da presidente entre os quatro decretos analisados no processo e as operações de crédito realizadas relativas ao Plano Safra, conhecidas como pedaladas fiscais.

No que diz respeito aos créditos suplementares, a perícia aponta que três dos qua-

tro decretos assinados pela presidente afastadas são incompatíveis com a meta fiscal vigente na época de sua edição, no caso a meta estabelecida pela Lei de Diretrizes Orçamentárias (LDO). Mais à frente, entretanto, os técnicos afirmam que o que deve ser considerado é a meta fiscal que foi revisada pelo PLN 5/2015.

"Esta Junta identificou que pelo menos uma programação de cada decreto foi executada orçamentária e financeiramente no exercício financeiro de 2015, com consequências fiscais negativas sobre o resultado primário", afirma a perícia, alegando ainda que a abertura dos decretos demandaria autorização legislativa prévia. Por outro lado, a perícia também argumenta que, apesar de os decretos não estarem em conformidade com a LDO, a meta foi revista pelo PLN 5/2015, convertido em lei em 3 de dezembro de 2015.

"Contudo, a meta considerada à época, inclusive para fins de definição e operaci-



// Peritos entregam laudo sobre processo de impeachment e agora poderão ser questionados

nalização das limitações de empenho e movimentação financeira, foi a constante no PLN 5", pondera o documento.

A perícia aponta ainda que, conforme informações apresentadas pela Secretaria

de Orçamento Federal (SOF), no processo de formalização dos decretos que viriam a ser assinados pela presidente afastada, não houve qualquer alerta de incompatibilidade com a meta fiscal.

Ainda assim, a perícia não isenta Dilma Rousseff da autoria dos decretos. "Há ato comissivo da presidente da República na edição dos Decretos, sem controvérsia sobre sua autoria", sentencia o

documento.

O laudo diz exatamente o oposto em relação às chamadas pedaladas fiscais. Embora tenham considerado que os atrasos de pagamentos constituem operação de crédito, o que afronta a Lei de Responsabilidade Fiscal (LRF), os peritos avaliaram que não houve interferência da presidente. Neste caso, portanto, não haveria crime de responsabilidade.

"Pela análise dos dados, dos documentos e das informações ao Plano Safra, não foi identificado ato comissivo da Presidente da República que tenha contribuído direta ou indiretamente para que ocorressem os atrasos de pagamentos", continuam. Os atrasos de pagamento do Tesouro ao Banco do Brasil somam R\$ 3,5 bilhões. Os peritos avaliam que a operação configuraria crédito e apontam, inclusive, as correções feitas nos pagamentos. Ainda assim, avalia que há conformidade com portarias publicadas pelo Ministério da Fazenda.

## Presidente afastada diz que resultado comprova sua versão

A presidente da República afastada, Dilma Rousseff, afirmou ontem que a perícia feita pelo corpo técnico do Senado atesta a inexistência de crime de responsabilidade nos atos que embasam o pedido de impeachment em tramitação no Congresso. "Hoje ficou caracterizado que os motivos pelos quais eles me acusam não caracterizam crime. Nós viemos dizendo isso há muito tempo, mas agora a própria perícia constatou isso", disse em entrevista concedida à Rádio Guaíba, do Rio Grande do Sul.

A perícia realizada pelo corpo técnico do Senado veio a público hoje com a divulgação do laudo do trabalho. O documento responsabiliza a petista pela liberação de créditos suplementares por meio

de decreto, sem o aval do Congresso, mas isenta Dilma da atuação nas pedaladas fiscais. Sobre os decretos, ela disse que não foi constatada nenhuma participação dolosa de sua parte. "Não há, em nenhum momento, um alerta ou um parecer técnico que diga 'presidente, se você assinar este decreto estará comprometendo a meta fiscal'. Por isso fica cada vez mais claro que este processo de impeachment não tem base legal, não tem fundamentação", afirmou.

Na entrevista, Dilma reafirmou que está trabalhando para reverter o processo de afastamento no plenário do Senado, na votação que deve ocorrer em agosto. "Não só tenho esperança como tenho sistematicamente feito trata-

vas nesta direção, conversando com senadores e discutindo também com os movimentos sociais", falou.

A presidente afastada também disse que, caso seja absolvida no processo de impeachment, ela ainda não sabe se chamaria um plebiscito para a convocação imediata de novas eleições presidenciais. "Ainda não há consenso entre as diferentes forças que me apoiam", disse. Segundo ela, a certeza que se tem no momento é que a volta "plena e irrestrita" de seu mandato é condição essencial para a manutenção do processo democrático. "Caso contrário estaremos sempre na ilegalidade, que é a ruptura democrática sem causa. É como rasgar a Constituição."

## De olho no impeachment, Michel Temer faz corpo a corpo

Com a aproximação da votação do processo de impeachment no Senado, o presidente em exercício, Michel Temer, tem intensificado o corpo a corpo com integrantes da Casa que ainda se colocam como indecisos pelo afastamento definitivo da presidente Dilma Rousseff. De acordo com o calendário estabelecido, a previsão é que a votação final do processo no plenário do Senado ocorra entre os dias 24 e 26 de agosto.

De olho nesta data, Temer participou no domingo de festa de aniversário do senador Wilder Moraes (PP-GO), em Goiás. O parlamentar ainda não declarou o seu posicionamento quanto ao im-



// Presidente interino, em busca de se tornar efetivo

peachment, mas a recepção dada ao presidente em exercício, segundo relatos, não deixou dúvidas de como irá votar no plenário. Logo após pousar de helicóptero na fazenda do senador, Temer se deparou com um banner de cerca de 15 metros com os di-

zeros: "Michel é a salvação do Brasil". No breve discurso realizado para um público de cerca de 4 mil pessoas, Temer relembrou a trajetória de Wilder, que apesar da origem humilde "ficou rico" e chegou ao Senado Federal. O presidente em exercício fez um paralelo com a sua história de vida ressaltando que era filho de imigrantes e que conseguiu chegar à Presidência da República.

Em outro gesto de aproximação com os integrantes da Casa, Temer convidou as lideranças dos partidos da base para participarem da cerimônia na qual sancionará a Lei de Responsabilidade das Estatais, aprovada pelo Senado na semana passada.

DOMINGO  
TAMBÉM É DIA DE  
LIDERANÇA NA  
TV PONTA NEGRA



Líder  
DE AUDIÊNCIA

14 PONTOS



# Na comissão do impeachment, troca de ofensas e apagão

**Trabalhos da comissão no Senado** são marcados por bate-boca entre senadores petistas e a advogada Janaína Paschoal; sessão foi encerrada antes do previsto por causa de um apagão

Um bate-boca marcou os trabalhos da Comissão Processante do Impeachment ontem (27), durante a oitava do ex-ministro do Desenvolvimento Agrário, Patrus Ananias, como testemunha de defesa da presidenta afastada, Dilma Rousseff. Depois de ter dito em plenário que o juiz que determinou a prisão de seu marido, o ex-ministro Paulo Bernardo, tinha sido orientando pela advogada de acusação do processo de impeachment, a senadora Gleisi Hoffmann (PT-PR), voltou a levantar o assunto durante a reunião da comissão.

“Não me constrange nem um pouco vir aqui, nem me intimida estar aqui. Nem os comentários que aqui foram feitos, ou comentários soltos, de professora orientadora de tese de juiz de primeiro grau que quis intimidar o Senado da República”, disse Gleisi.

O comentário da senadora levou a advogada Janaína Paschoal a fazer um pedido de resposta, alegando a necessidade de defender a própria honra. Janaína disse que as “ilações” sobre o posicionamento eventualmente político do juiz Paulo Bueno de Azevedo, que conduz as investigações da Operação Custo Brasil, foram levantadas inicialmente pelo senador Lindbergh Farias (PT-RJ) e negou que tenha ingerência sobre deci-



// Gleisi Hoffmann, cujo marido, ex-ministro Paulo Bernardo, está preso, foi quem começou, provocando a advogada Janaína Paschoal

sões judiciais.

“As pessoas medem as outras pela própria régua. Como os petistas têm vassalos, e não orientandos, acreditam que os outros professores também exigem que as pessoas se ajoelhem. Os meus orientandos são juízes, promotores, advogados, pesquisadores, das mais diversas orientações ideológicas. Eles nun-

ca se submeteram a mim. Eles nunca me deram uma satisfação, a não ser da própria pesquisa. Porque o meu papel na universidade é formar pessoas de cabeças livres. Por isso, tenho orientandos inclusive petistas”, afirmou.

Em seguida, Lindbergh Farias usou o microfone para acusar Janaína de usar a comissão para se posicionar po-

liticamente, evitando o debate jurídico em torno de eventual crime de responsabilidade que tenha sido cometido por Dilma. O senador disse que advogada tinha sido contratada pelo PSDB e não estava ali por idealismo. “A senhora começou nesse processo por R\$ 45 mil. Foi por isso que a senhora começou. Contratada pelo PSDB, sim. Agora é a ide-

alista. Não venha com esta!”

A acusação gerou nova reação de Janaína, que questionou Lindbergh sobre os R\$ 2 milhões que o ex-diretor da Petrobras Paulo Roberto Costa disse ter repassado ao senador. “Eu não sou processado, eu respondo a inquérito. E tenho certeza de que vou provar a minha inocência nesse processo todo”, respondeu o par-

lamentar. O presidente da comissão, senador Raimundo Lira (PMDB-PB) teve dificuldade para controlar o plenário e reiniciar os trabalhos. Ao fim, Lira ficou de analisar uma questão de ordem apresentada pelo líder do PT, Humberto Costa (PE), sobre os limites da atuação da advogada na comissão.

## APAGÃO

O incêndio em uma subestação da Companhia Energética de Brasília deixou ontem (27) o Senado completamente sem luz e provocou o encerramento antecipado dos trabalhos da Comissão Processante do Impeachment. As duas testemunhas de defesa da presidenta Dilma Rousseff que ainda deveriam ser ouvidas nesta segunda-feira deverão retornar para depoimentos hoje (28).

Os senadores tinham acabado de começar a oitava da ex-secretária executiva do Ministério do Desenvolvimento Agrário, Maria Fernanda Ramos Coelho, segunda a falar no dia, quando a luz caiu e não voltou mais. Momentos antes, enquanto ainda ouviam a primeira testemunha, o ex-ministro do Desenvolvimento Agrário, Patrus Ananias, um apagão já tinha ocorrido, mas a energia voltou alguns minutos depois, garantindo tempo para conclusão do depoimento dele e início do da ex-secretária.

## // Câmara

# Aliado vai relatar última cartada de Cunha para se livrar da cassação

Apontado como aliado do presidente afastado da Câmara, Eduardo Cunha (PMDB-RJ), o deputado Ronaldo Fonseca (PROS-DF) foi escolhido para relatar o recurso do peemedebista na Comissão de Constituição e Justiça (CCJ). O recurso indica irregularidades na condução do processo que culminou com a aprovação do pedido de cassação do mandato no Conselho de Ética

Deputado da bancada evangélica, Fonseca é líder da mesma igreja de Cunha no Distrito Federal, a Assembleia de Deus. Parlamentares contam que o relator do recurso “foi escolhido a dedo”, já manifestou posição contra o processo disciplinar no conselho e a favor da consulta apresentada na CCJ que pretendia salvar o peemedebista.

A consulta foi abortada pelo presidente interino da Câmara, Waldir Maranhão (PP-MA). “Ele já deu mostras disto (ligação com Cunha) na CCJ, quando da discussão da consulta que foi tirada”, contou um membro da comissão. Em sessão plenária no dia 7 de abril deste ano, Fonseca fez um discurso criticando o conselho. “Temos que ter um senso de justiça apurado, senão isso aqui vira esculhambação”, declarou.

Na intervenção, Fonseca disse que não cabia ao colegiado investigar o peemedebista e atacou a condução dos trabalhos. “Possivelmente, esse processo chegará ao

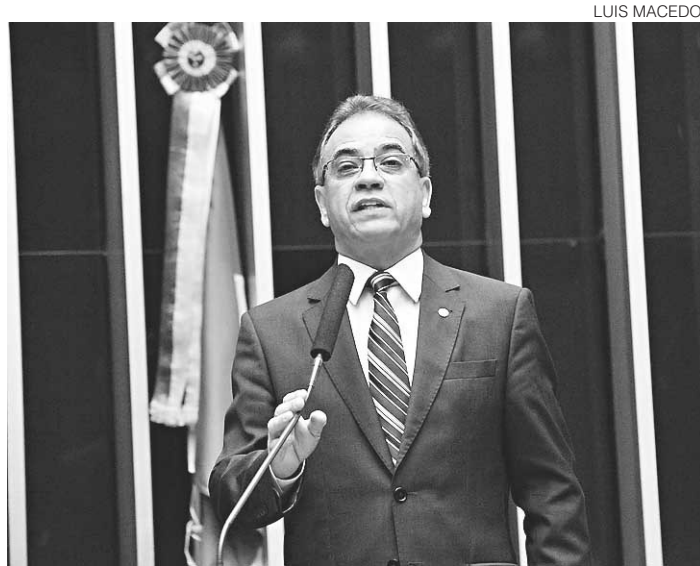

// Ronaldo Fonseca, do Pros: “escolhido a dedo”

plenário e, no plenário, nós temos que estar instruídos para votar, então eu tenho interesse na matéria. Por que eu não teria interesse na matéria? Agora, o Conselho de Ética fica enrolando, ganhando prazo, para depois dizer o seguinte: ‘estão obstruindo o Conselho de Ética, estão obstruindo o Conselho de Ética;’ O Conselho de Ética não apura, o Conselho de Ética não apura! É claro que não apura! Faz uma audiência dessa, nula; faz uma audiência dessa, sem nenhum objetivo. É claro que o que foi dito ali que está fora da investigação, do objeto da investigação, será retirado do processo! É claro que será!”, emendou.

Oficialmente, o presidente da CCJ, Osmar Serraglio (PMDB-PR) - eleito para a comissão sob as bênçãos de Cunha - escolheu o deputado por não pertencer ao mesmo

partido do representado, não estar no bloco parlamentar do PMDB, não ser do mesmo Estado do representando, nem ser membro do Conselho de Ética.

Serraglio também tinha adotado como critério de escolha um parlamentar que não tivesse assinado a lista de apoio à representação da Rede e do PSOL contra Cunha. Em nota, Serraglio disse que levou em consideração o reconhecimento da atuação de Fonseca na CCJ e o fato de o parlamentar ter aceito a função de pronto.

“Considerando que o deputado Ronaldo Fonseca (PROS-DF) por sua competência e experiência como advogado poderá emprestá-las à construção de substancial parecer, diante da variedade dos temas abordados no referido recurso, cuja juridicidade

centralizará a abordagem”, diz a mensagem.

Agora o relator terá pouco tempo para produzir um parecer à consulta. Pelo regimento, os cinco dias úteis para apreciação do recurso vencerão na próxima sexta-feira, 1º, mas não há perspectiva de a comissão se reunir até lá para deliberar sobre os pedidos do peemedebista contra o processo de cassação em curso.

A comissão não tem o poder de rever o mérito da decisão do Conselho de Ética, mas pode indicar erros na condução do processo por quebra de decoro parlamentar e fazer o caso voltar à estaca zero. A pauta da CCJ, principal comissão da Casa e responsável por 75% da produção legislativa, ficará paralisada até que seja votado o parecer sobre o recurso do peemedebista. A expectativa é que só na próxima semana - contando um possível pedido de vista processual - poderá haver uma deliberação sobre o tema.

O recurso é a uma última cartada de Cunha para se livrar do processo de cassação. No documento, o deputado afastado destaca 16 “vícios” processuais e sugere a nulidade da ação que tramitou no Conselho de Ética. No documento que pede efeito suspensivo do processo, o peemedebista diz que houve ilegalidades e inconstitucionalidades no decorrer do processo e solicita que a CCJ paralise o trâmite processual enquanto perdurar a suspensão do

## // Lava Jato

# Janot adverte sobre atos para barrar operação

O procurador-geral da República, Rodrigo Janot, deu um recado claro e contundente ontem, 27, contra acordões e manobras políticas que, supostamente, tentam impedir o avanço da Lava Jato. Na abertura de um seminário em Brasília sobre a Operação Mãos Limpas, versão italiana das investigações sobre corrupção na Petrobras, Janot afirmou que “não há força humana, de pessoas ou de grupos, que possa se interpor entre o caminho coletivo e o futuro” contra a corrupção no Brasil.

“Hoje, algumas vezes reverberam o passado e ensaiam a troca do combate à corrupção por uma pseudo estabilidade, a exclusiva estabilidade destinada a poucos. Não nos sujeitaremos à condescendência criminosa: não é isso que o Brasil quer, não é disso que o País precisa”, afirmou o procurador-geral da República. Ele não citou nomes, mas a referência a descobertas recentes de manobras contra a Lava Jato ficou clara.

Em escutas obtidas pelo Ministério Público, caciques do PMDB aparecem em conversas que, para Janot, demonstram uma tentativa política de inviabilizar as investigações sob o argumento de manter a estabilidade institucional do Brasil. A revelação ensejou pedidos de prisão contra o presidente do Senado, Renan Calheiros (PMDB-AL), o senador Romero Jucá (PMDB-RR) e

o ex-presidente da República, José Sarney (PMDB-MA). Os pedidos, no entanto, acabaram vazando e foram negados pelo relator da Lava Jato no Supremo Tribunal Federal (STF), ministro Teori Zavascki. “Se os nossos timoneiros não perceberem rapidamente a direção dos novos ventos, certamente estarão fadados à obsolescência democrática. Ficarão, com os seus valores ultrapassados, presos irremediavelmente no tempo do esquecimento e condenados pelo juízo implacável da história”, advertiu Janot.

O procurador-geral da República afirmou também que a Lava Jato não poderá salvar o País, e que o combate à corrupção depende também da mobilização popular. “Afirmo, sem receios de equívoco, que a mudança desejada depende sobretudo da mobilização social. Não chegaremos ao fim dessa jornada pelos caminhos do Ministério Público ou do Judiciário. Esses são peças coadjuvantes no processo de transformação e de aprofundamento dos valores republicanos”, disse.

Estavam presentes no evento, além de integrantes do Ministério Público, o presidente do STF, ministro Ricardo Lewandowski, parlamentares, como o segundo presidente do Senado, senador Jorge Viana (PT-AC), o ministro da Transparência, Torquato Jardim e o advogado-geral da União, Fábio Medina Osório.

# OPINIÃO

Editor: Carlos Magno Araújo E-mail: carlosmagno@novojornal.jor.br

## Editorial

### Remoção do Maruim

A solução para a região do Maruim, na Zona Leste de Natal, não se encerra com a entrega dos 200 apartamentos construídos pela Prefeitura de Natal por meio do Programa de Aceleração do Crescimento, do governo federal. Não é de hoje que a remoção daquela comunidade é apontada como fundamental para que, enfim, as obras de ampliação do Porto de Natal saiam do papel.

Tanto era necessário transferir as famílias como, por outro lado, é urgente pensar em aumentar a área física do porto para que, juntamente com isso, seja ampliada também sua capacidade de negócios. Sem considerar que ainda é necessário entregar oficialmente os imóveis, o que depende de reuniões com a Cosern para instalação da iluminação, a cerimônia foi um passo importante para o projeto de ampliar o porto seja posto em prático - mas faltam outros.

Há dois aspectos que precisam ser levados em conta nesta desativação da favela do Maruim: a primeira é esta, já citada, necessidade de permitir que o porto sejam ampliado. Não é de hoje que o Porto de Natal perdeu espaço para o de estados vizinhos como Pernambuco, com Suape, e Ceará, com Pecém. Os vizinhos conseguiram ampliar sem comprometer a área urbana.

No caso de Natal, o porto foi instalado na Ribeira e hoje não há muita área para expansão. Já foram apresentados projetos prevendo o crescimento do terminal até para o outro lado do rio Potengi, a fim de acomodar as demandas de crescimento sem provocar trauma com o trecho urbano. O fato é que o porto precisa crescer - além, evidentemente, de se transformar de verdade em propulsor de negócios para o Rio Grande do Norte.

Outro aspecto importante a ser levado em conta na desativação do Maruim diz respeito à própria comunidade - ou ao que restar dela. É necessário que a transferência se dê de maneira tanto organizada como imediata, desde, evidentemente que os imóveis estejam em condições de abrigar os novos moradores.

Isso porque, feita a transferência, é preciso evitar que as casas desocupadas sejam ocupadas por outros moradores. Assim, a remoção não se dará nunca. Deve estar nos planos dos responsáveis destruir imediatamente os casebres desocupados da favela, tanto para abrir espaço para a ampliação do porto como para conter uma possível reocupação.

Vê-se então que há passos a serem dados ainda, pela prefeitura, pela Codern, responsável pelo porto, e pela Cosern, que fará a ligação de energia dos novos imóveis. A remoção do Maruim precisa ocorrer de verdade.



**Artigo** Sheyla de Azevedo  
Jornalista • azevedo.sheyla@gmail.com

### Ideologia do silêncio

Um professor da época da faculdade uma vez perguntou à turma quais eram nossos ídolos. A pergunta era provocativa no sentido de saber quais eram nossas referências e do que delas tirávamos para nos colocar como alguém no mundo. Vale lembrar que ídolo e ideologia são coisas diferentes. Porém, o primeiro tende a influenciar na segunda, em alguns casos. Arrisco dizer que para a maioria das pessoas, nossos primeiros ídolos são nossos pais. Depois, possivelmente algum cantor de rock ou um escritor dos clássicos. Tudo é muito passageiro e de uma hora para outra, a única ideologia que nos interessa é a que coloca nosso umbigo dentro de uma forma mercadológica de arrumar um emprego, ter liberdade, comprar carro, comprar coisas, ser milionário ou tão somente rico.

Meus professores - até chegar naquele que nos interpelou na faculdade - estavam muito preocupados em que aprendêssemos as equações exponenciais, sintaxe ou o que são genes recessivos e dominantes. Que não fôssemos bagunceiros e não tirássemos nota baixa. Não mudou muito desde aquela época. Mas acredito que o sentimento de frustração do professor hoje em dia muito provavelmente é maior, porque muitos alunos não respeitam nem seus pais, quicá os professores. Mas, em meio às dificuldades, alguns mestres e heróis de sala de aula tentam fazer com que os alunos - além de executar as quatro operações matemáticas básicas e interpretar um texto - aprendam a pensar "fora da caverna".

Mas, ao contrário do que alguns mal intencionados defendem, não existem em salas ativistas ou agrupamentos partidários para fazer uma lavagem cerebral nos alunos. Muito pelo contrário. Os professores, em sua maioria, são pessoas cansadas, mal pagas, desrespeitadas pela sociedade e que pelem para que os alunos ao menos prestem atenção nas aulas.

Portanto, o movimento Escola sem Partido, que combate uma escola sem ideologia, é a tentativa mais contundente de "ideologizar" o ensino. No meu tempo, no tempo dos mais velhos que eu, todo mundo sabe que nunca interessou a governos e alguns senhores de governo que as pessoas pensassem. A medida em que é tirado do sujeito o direito à diversidade da informação, do conhecimento de demandas sociais e políticas, ou o que dizem determinados pensadores e seus contrários, estamos diante de uma escola obscurantista. E essa medida fere a Constituição em seu artigo 5º, sobre o "direito de expressão" e tenta desqualificar esse direito quando usa o artigo 206 que trata sobre o ensino. A ideologia do silêncio está diretamente ligada à ideologia da ignorância, da incapacidade de interpretar o mundo e de ser livre para suas escolhas. Mas a ignorância sempre foi bastante lucrativa para os políticos brasileiros. Alguém duvida?

rodaviva@novojornal.jor.br

# RODA VIVA

CASSIANO ARRUDA CÂMARA

## Novidade na eleição

Finalmente surgiu uma novidade na eleição municipal do dia de 2 de Outubro, que ainda não teve a sua campanha iniciada. Uma novidade que tem mais de trinta anos nas campanhas municipais de Natal desde que aceitou ser candidata a Prefeita de Natal contra o hoje senador Garibaldi Alves que aparecia como candidato imbatível, em 1985.

A novidade de 2016 é a ex-prefeita, ex-governadora e atual Vice-prefeita de Natal, Wilma Maria de Faria que começa a assumir sua candidatura a Vereadora. O que pode ser uma decisão de alto risco.

Certamente que ninguém coloca nenhuma dúvida sobre a sua eleição, aceita com liquida e certa por todos. - Os riscos são de outra ordem.

A posição da ex-Governadora é semelhante a um time de futebol que sai da Série A para disputar a Série D do campeonato nacional. Não basta vencer. Tem vencer o campeonato com folga. Ga-

nhar de goleada. E, mesmo assim, não estará fazendo nada mais do que a sua obrigação.

As dúvidas começam exatamente no ponto atual, pela solução partidária. Dona de um partido nanico, sem ter tido tempo de cuidar de organizar uma nominata de candidatos para a chapa proporcional, a primeira questão é saber se o PT do B vai integrar alguma coligação. Se o fizer, terminará colocada na vala comum da propaganda eleitoral no rádio e televisão, mesmo com o seu curriculum e o status de puxadora de votos, podendo garantir com a sua votação mais duas ou três cadeiras para a coligação, sendo portanto, muito bem vinda pelos seus concorrentes. Os candidatos a Vereador, nesta campanha, não terão acesso ao programa eleitoral.

O problema é outro: Dos atuais 29 vereadores, uma parcela expressiva chegou à Câmara Municipal, com a inspiração e o apoio de Wilma. Al-



guns deles representando o wilmismo e, ao longo dos anos, atuando ao lado de um eleito- rado wilmista como ficarão? Existirá possibilidade de algum desistir da própria candidatura para apoiar a Líder. Ou vai tentar colher os frutos do trabalho desenvolvido junto a um segmento eleitoral que no fim terá de decidir entre dois nomes de sua identidade política.

Uma antiga figura a política natalenses comparava a eleição a uma grande pescaria, onde os candidatos a cargos majoritários atuavam com redes e o vereador a tática do pescador "de linha". Enquanto um

lanço de rede consegue dezenas ou centenas de peixes, o vereador trabalha de um em um.

A entrada na disputa de uma exímia pescadora de rede como deixará o antigo parceiro que a ajudava atuando no pequeno varejo eleitoral, com um tipo de atendimento personalizado para o suprimento das pequenas demandas de interesse de parte de um bairro ou mesmo de um trecho de rua, para ficarmos somente nos exemplos mais republicanos. O problema futuro pode ser a Vereadora Wilma de Faria chegar a Câmara ao custo do sacrifício de vários companheiros. Antes de admitir a própria candidatura Wilma tem conversado com outras lideranças, demonstrando estar aberta para atuar em qualquer cenário em termos de grandes coligações. Mas, não se observou sua preocupação com os "seus" Vereadores.

Wilma tem consciência exata de que não existe política sem vítimas.

### Conciliar é preciso

A Justiça Federal passa a contar, a partir de hoje, com 12 conciliadores que estarão tomando posse no Centro de Conciliação da JFRN, que começam com a realização de 45 audiências numa manhã, todas referentes a processos pré-processuais do IMETRO. Coordenado pela juíza federal Gisele Leite, o Centro de Conciliação é uma nova estrutura localizada no primeiro andar do edifício, onde serão promovidas as audiências de conciliação. Além dos empossados existem outros seus que vão atuar no Juizado Especial.

### História do Brasil

Nosso Rio Grande do Norte será representado por 43 equipes, organizadas nos diversos campi do IFRN, na Olimpíada Nacional de História do Brasil, que será realizada na cidade de Campinas, em Agosto. O campus de Mossoró classificou 11 equipes.

### Cidade Alphaville

O sucesso de Alphaville Mossoró é incontestável. Tanto que o grupo empresarial já está tratando de mais duas ampliações, com o projeto de uma nova cidade.



### "A Lava Jato ameaça transformar o Brasil numa imensa jaula onde todos ficaremos presos e difamados"

DO MESTRE CARLOS HEITOR CONY.

O assunto foi tratado, ontem, em São Paulo, com o senador José Agripino, em nome do espólio do governador Tarcísio Maia, para aquisição de mais duas áreas contíguas ao Alphaville I.

### Vento forte



A Abeólica divulgou um balanço da situação da energia eólica do Brasil revelando duas situações que atestam a liderança do nosso Rio Grande do Norte no setor. São 107 parques eólicos no RN contra 199 distribuídos pelos outros oito Estados do Nordeste, que concentra 80% da promoção nacional. Em matéria de capacidade de geração, o RN tem uma capacidade instalada de 2.968 MW contra 5.026 que é a soma da capacidade instalada do resto do Nordeste.

### Democracia e Mercado

No segundo Encontro Nacional do Partido Novo, realizado, domingo, em São Paulo, a principal palestra foi do empresário Flávio Rocha, Presidente de lojas Riachuelo: "Democracia e Livre Mercado - A fórmula da prosperidade".

### De Caicó para o mundo

Um grupo de teatro do Centro de Ensino Superior do Seridó, a Trapiá Companhia de Teatro, foi selecionada para participar do 29º Festival de Teatro Universitário de Blumenau, SC, que vai acontecer entre os dias 7 e 14 de Julho. O evento, considerado um dos mais importantes do país, selecionou o grupo caicoense como o único representante do Nordeste.

### UTI Pediátrica

No meio de muita discussão em torno da falta de leitos de UTI Pediátrica, em Natal, O Hospital-Maternidade Promater inaugurou, ontem, uma

unidade de terapia intensiva pediátrica com oito leitos. Com a nova área a Promater se consolida como a instituição privada com maior número de leitos pediátricos.

### Exibição olímpica

Durante os Jogos Olímpicos, do Rio, Alguns esportes ainda não reconhecidos vão tentar ganhar visibilidade. Um deles é o futevôlei, que está convocando alguns grandes craques do futebol para participarem da exibição. Um deles, o craque holandês Van Basten, estão treinando com dois norte-rio-grandenses, feras da praia: Marcelo e Odilon.

### Caçadores de planetas



Os professores Bruno Leonardo Canto Martins e José Renan de Medeiros, do Departamento de Física da UFRN, integraram uma equipe internacional de astrônomos que descobriu a existência de diversos planetas gigantes, dentro do aglomerado de estrelas chamado "Messier 67"

## ZUM ZUM ZUM

- Mossoró recebe, hoje, a 6ª edição do Circuito Municipal de Workshops Eleitorais.
- Hoje é o último dia de inscrição para o 16º Prêmio RN de Economia, do Conselho Regional de Economia.
- O Sindicato dos Auditores faz

- assembleia, hoje, para eleger delegados ao 17º Congresso Nacional do Fisco.
- A operação Tapa-Buraco no chamado Plano Palumbo embaralhou o trânsito todo. O que era ruim ficou pior.
- O Centro de Saúde do Pirangi

- ganhou o nome de Maria Nazaré, por determinação de Lei Municipal.
- Completa 165 anos, hoje, a criação da primeira escola masculina de Extremoz.
- Aberto um crédito de R\$ 6.000.000,00 para ampliação do Datacenter do Poder Judiciário.

- Continua, até quinta-feira, o mutirão para corretores de imóveis se regularizarem no CRECI.
- Hoje é o Dia Internacional do Orgulho Gay - Gay Pride.
- A Casa de Caridade Chico Xavier, de Natal, foi reconhecida como de utilidade pública.



**Anteça a carteira de recebíveis da sua construtora do melhor jeito: com a CHB.**

Ganhe mais agilidade na captação de recursos e antecipe os recebíveis dos seus empreendimentos. A CHB oferece crédito para construtoras que necessitam de agilidade na captação de recursos ou desejam melhorar o fluxo de caixa.

- Atendimento local.
- Ganhe mais agilidade na captação de recursos.
- Melhore o fluxo de caixa da sua empresa.

**CHB** | COMPANHIA HIPOTECÁRIA BRASILEIRA

**4009.4800**  
www.chbcredito.com.br

# Cena Urbana

Vicente Serejo

Jornalista • vicenteserejo@novojornal.jor.br  
novojornal.jor.br/blogs/sredator

"Embora já não queiram mais que Dilma volte ao governo, petistas se veem obrigados a lutar..."  
Ferreira Gullar



## Conecte-se

cartas@novojornal.jor.br  
novojornal.jor.br

@NovoJornalRN  
facebook.com/novojornalrn

WhatsApp  
(84) 99113-3526

O leitor pode fazer a sua denúncia neste espaço enviando fotografias

## Deus e o Diabo

Este locutor que vos fala, Senhor Redator, declara, antes de tudo, e enquanto arde a chama de sua fé, que nunca teve a pretensão de duvidar Dele, e de sua misericórdia. Mas também jamais duvidou de uma verdade velha como a noite de que Deus e Diabo moram na inteligência humana. E se não há entre eles qualquer torneio, pois cada um tem seu reinado de convicção, não é assim que a vida se faz e se passa nos vastos campos da alma, na dor essencial dessa grande solidão que é viver.

Outro dia mesmo, palmilhava sem pressa e sem demora o belo texto do psiquiatra Contardo Calligaris, na sua coluna da Folha de S. Paulo sobre a cultura do estupro. Na verdade, nem sei se há uma cultura do estupro ou se a coisa não é mais simples - a falta de uma legislação dura capaz de metê-lo na cadeia por uma dezena de anos. Sem direito à progressão de pena que lhe amenizasse os dias de prisão, nem uma compaixão que lhe deixasse livre de longo trabalho em alguma instituição.



Sempre brilhante na formulação dos argumentos e ordenação das idéias, Calligaris deixa a vala comum das alegações que todos ensarilham, como se fossem flores de um torneio medieval de espadachins, e arremessa ao leitor se vale à pena apostar na tese de que é criminosa a prática do sexo não consentido. E alerta para o perigo das afirmações excessivamente generalizantes feitas por ai. Seria lícita, então, a zoofilia, se os animais não têm consciência? Seria um crime ou

perversão?

Brilhante na formulação, Calligaris faz a paráfrase do que parece apenas um clichê antigo e desgastado para advertir: 'a permissividade não faz o monge'. Ou seja: o hábito, no caso, a roupa, não garante a fé. Porque cada um é compelido pelo seu próprio desejo e não pelo desejo dos outros. Para ele, não se pode proibir a homossexualidade, como fez o assassino de Orlando. Seria admitir que é preciso matar a homossexualidade para que

ninguém se sinta compelido a ser homossexual.

Calligaris vai além: 'Nem todo assassino está tentando matar uma parte de si mesmo da qual ele não consegue se livrar'. Depois, nenhuma fantasia autoriza a alguém a usar o outro, como se gostaria, a não que ele ou ela queira. Para então concluir que o estupro é reprimido para preservar a liberdade de todos. 'Sem isso, seríamos expostos à violência de qualquer um que fantasiasse nos impor seu capricho sexual'. E estupro é proibido por respeito à boa convivência social, e ponto.

Nos meandros da condição humana há sempre caminhos sombrios. Um leitor de Calligaris pergunta se é possível o ódio aos políticos esconder em alguém uma frustração de não poder roubar também. 'Tendo a responder que sim. Para chegar a essa resposta, os critérios são o excesso, o fervor, o zelo dos represores'. Para Calligaris, o excesso tem uma força reveladora. Se alguém flagrasse um estupro, certamente pediria a pena de morte. Saberá que o estupro está dentro dele.

## PALCO

**PEDRA** - O governador Robinson Faria move mais uma pedra no seu solitário político para a armação de uma estratégia na sucessão municipal de Natal. E agora jogou no terreiro do prefeito Carlos Eduardo Alves.

**ALIÁS** - Quando esta coluna noticiou que a ex-governadora poderia continuar vice, se fosse para manter unido o grupo, o prefeito não valorizar seu peso no eleitorado de Natal. Já o governador não raciocina assim.

**CASSAR** - Bem que a Assembléia Legislativa poderia cassar o título de cidadão norte-rio-grandense outorgado ao médico Roger Abdelmassih, um verdadeiro monstro já condenado a 191 anos de prisão por 37 crimes.

**COMO** - Para justificar não precisaria mais do que a sua pena acumulada por quase quarenta crimes contra as mulheres que confiaram o sonho da maternidade. E quem se honra de tê-lo hoje como conterrâneo?

**POESIA** - Dia 7 de julho Franklin Capistrano, poeta, médico e vereador, lança 'Palavremas', seu novo livro de poemas, sob os janelões ogivais do palacete Bela Vista, na Junqueira Aires. A festa começa às 19h.

**MACIEL** - A edição de domingo do Jornal do Commercio, do Recife, abriu duas páginas sobre Marco Maciel, vice-presidente de FHC. Hoje com Mal de Alzheimer, ele vive em Brasília e cuidado pela família.

**SINTOMA** - Pesquisa da Serasa mostra que o Brasil ocupa hoje um lugar surpreendente: 9,4 milhões dos seus jovens entre 18 e 24 anos estão endividados. Principalmente pelo uso errado do cartão de crédito.

**SETENTA** - Um documentário vai mostrar a trajetória de Alcei Valença e seus sete desejos para marcar setenta anos de sua vida artística. Hoje o artista de Olinda é considerado maior nome da MPN nordestina.

**ABRAVANEL** - Sílvio Santos vem aí. Um livro vai mostrar ao longo de 178 páginas 85 caricaturas e retratos para marcar os 85 anos do mais popular apresentador de televisão do Brasil, o Rei do Baú da Felicidade.

**MÍDIA** - A pesquisa CUT/Voz Populi, segundo informa Marcos Coimbra, revela um dado muito sério: nunca os veículos de comunicação foram tão mal avaliados na sua falta de imparcialidade para os seus leitores.

**COMO** - A pesquisa foi realizada entre 7 e 9 deste mês de junho e mostra que os veículos foram críticos demais ou favoráveis demais quando noticiaram os fatos. Em relação à crise e ao governo de Michel Temer.

**EMBARGO** - Continua nas mãos da Justiça a decisão sobre o embargo das obras de instalação das novas estantes do acervo de livros do Instituto Histórico. O modelo exige a fixação de trilhos para as estantes corredeiras.

## CAMARIM

### RETRATO

Uma pesquisa de circulação restrita mostra que o Exército e consolida hoje na opinião pública como uma das sólidas instituições, e o mais influente junto às forças militares da Marinha e Aeronáutica.

### NÚMEROS

Os dados foram divulgados esta semana pela Carta Capital na coluna Rosa dos Ventos, de Maurício Dias: 80% das pessoas entrevistadas consideram que o Exército é uma instituição 'séria e confiável'.

### DESCONFIAM

Pela mesma pesquisa há os que desconfiam, mas estão limitados a 14,5%, resultado que pode levar, segundo a revista, a um trabalho do Exército para se aproximar dos formadores e órgãos de opinião, pública.

### CONFIO

Diante de uma credibilidade tão maior que a do Congresso Nacional a ideia é transformar a pesquisa em campanha de marketing e já teria um slogan pensado e aprovado: 'Exército Brasileiro, eu confio'.

**NOVO**  
Pra você, do seu jeito

**ANJ** ASSOCIAÇÃO NACIONAL DE JORNAIS

**IVZ**

Diretor geral Fernando Laudares. Executivo de administração e finanças Manuel Micó. Conselheiro de relacionamento com comunidades e marcas Carlos Magno Araújo. Executivo de conteúdo e engajamento com a audiência Everton Dantas. Executivo de inovação digital e experiência do usuário Paulo Moreira. Gerente de negócios Bibiana Simonetti. WhatsApp: (84) 99113-3526. Fones (84) 3342-0369 / 3342-0358 / 3342-0380. redacao@novojornal.jor.br / pauta@novojornal.jor.br / comercial@novojornal.jor.br / assinatura@novojornal.jor.br. Para assinar (84) 3342-0374. Av. Hermes da Fonseca, 384 - Petrópolis - CEP 59020-000, Natal-RN.

IV - É livre a manifestação do pensamento, sendo vedado o anonimato. (Constituição Federal - Artigo 5º). Os artigos assinados por colaboradores são de responsabilidade dos autores e não refletem necessariamente a opinião do NOVO JORNAL. O jornal não pode ser responsabilizado pelas informações usadas nestes textos ou por prejuízos de qualquer natureza em decorrência do uso ou da divulgação dessas informações.

## Seicho-No-Ie: Para iniciar uma vida próspera

A prosperidade não prescinde da atitude mental que a pessoa possui durante sua existência. Uma determinada posição econômica de uma pessoa não deixa de ter raízes na atitude mental dela. Essa atitude mental pode provir de hoje, de ontem ou de um longínquo passado. Em outras palavras, segundo Seicho-No-Ie, a mente antecede em muito os fatos. Normalmente os indivíduos que estão gozando de uma vida próspera estão recebendo a prosperidade, que foi semeada já há algum tempo nesse maravilhoso solo denominado mente. É bom que iniciemos, de modo imediato, o plantio em nossos subconscientes da maravilhosa semente denominada prosperidade e fazer fé em uma colheita abundante. Já nos diz Yoshiico Yuassaca em sua obra sob 'A prosperidade em suas mãos': "A convicção de conseguir bons resultados (prosperidade) irá gerar um sentimento indispensável para o sucesso: a alegria. O importante é essa primeira conquista - ter alegria no coração, sentimento esse que ninguém pode roubar do seu íntimo". Se você tomar ciência da verdade de que nosso pensamento é realmente o criador de todas as coisas, que somente a ideia tem existência real, certamente também concluirá que seu pensamento é uma arma poderosa comparada a qualquer tipo de arma que por nós venha a ser usada. Desse modo, jamais deverá ter pensamentos incorretos ou vis, nem tão pouco pensar em desgraças, infelicidades ou pobreza. Seus pensamentos, caros leitores, devem sempre ser elevados, puros, sadios e voltados sempre para a saúde e a paz. Devemos ter plena consciência de que nossos destinos são traçados por nossos próprios pensamentos e não por alguma energia que venha de fora. O pensamento faz parte de um projeto estabelecido por um criador que resolveu nos dar o dom da prosperidade. Quanto mais o leitor tomar seu pensamento próspero, belo e elevado, maior será sua chance de atingir a prosperidade.

É bom que lembremos que a verdadeira prosperidade não se restringe apenas aos bens palpáveis e visíveis que possuímos.

Isto porque a verdadeira riqueza está ligada às infinitas bênesses do Universo!

**José de Anchieta Cavalcanti**  
Via e-mail



**Plural** Jomar Morais

Jornalista • jomarmorais@novojornal.jor.br

## O erro de Otelo

Vejo o desfile de postagens iradas, textos injuriosos e boatos mil nas timelines das redes sociais e lembro de um dos mais belos ensinamentos de Jesus: "Não Julgueis". Pronunciada sobre o pequeno monte, em frente ao Mar da Galileia, a frase logo seria atropelada pelas disputas internas no Cristianismo nascente e, mais tarde, pelo terror de uma Igreja absolutista que perseguiu heréticos e os queimou na fogueira. Nos dias atuais, de Cristianismo formal e distante de sua essência, não passa de ornamento litúrgico, sem serventia na selva competitiva cotidiana.

Jesus falou para homens de uma sociedade ancestral, onde a comunicação, exceto para os poucos com acesso à escrita, só podia acontecer face a face, com todos os benefícios adicionais do olho no olho e da entonação da voz, esses insubstituíveis reveladores de emoções e intenções. Logo, não seria exagero dizer que, por trás de suas palavras, está o apelo para que observemos atentamente o nosso próximo antes de sentenciá-lo, em busca das causas (histórico de vida) e motivações (o estímulo emocional) de seus atos.

Em tese, seria mais fácil compreender e praticar o ensinamento "não julgueis" naquele tempo do que em nossa época de sms, whatsaps e postagens que suprimem a voz e a expressão facial. Mas a verdade é que, isolados no medo que nos opõe aos outros e nos faz desgraçados na solidão, jamais precisamos tanto considerar e aplicar a velha recomendação cristã quanto hoje - dentro ou fora do contexto religioso.

Em seu livro "A Linguagem das Emoções", Paul Ekman, psicólogo e professor na Universidade da Califórnia, oferece-nos uma boa contribuição nesse sentido, ao enfatizar nossas dificuldades para entender emoções e os erros que cometemos ao não entendê-las ou desconsiderá-las.

"É importante lembrar que os sinais emocionais não revelam sua fonte", diz Ekman. "Podemos saber que alguém está furioso sem saber exatamente porquê. Pode ser raiva de nós, raiva direcionada a si próprio ou uma lembrança que não tem a ver conosco". E é aí que, segundo o psicólogo, podemos cometer o "erro de Otelo".

Na peça de Shakespeare, Otelo acusa sua mulher, Desdêmona, de estar apaixonada por Cássio e exige que ela confesse, pois vai matá-la por traição. A mulher pede para que Cássio seja chamado, pois ele atestará sua inocência, mas diante da revelação de que Otelo matara Cássio, apele em vão ao marido.

Desdêmona: "Ai! Ele foi atraído e estou perdida!  
Otelo: Fora, prostituta! Chora por ele na minha cara!"

Desdêmona: Oh! Desterre-me, meu senhor, mas não me mate!

Otelo: Para baixo, prostituta!

O erro de Otelo, diz Ekman, não foi a incapacidade de reconhecer os sentimentos de Desdêmona, pois sabia que ela estava angustiada e com medo. Foi acreditar que as emoções possuem uma única fonte, interpretando assim a angústia e o medo de Desdêmona como a reação de uma mulher adúltera pega em sua traição. Ele a mata sem considerar que suas emoções podiam ser a reação de uma mulher inocente, impotente para provar sua inocência.

**novo.**  
novojornal.jor.br

Estamos no ar!

NOVO CONCEITO,  
NOVO DESIGN,  
NOVO NOVO.

Confira seu novo portal,  
e dê sua opinião, elogio ou sugestão  
através das nossas redes sociais!

## NOVOWhats

O NOVOWhats publica as histórias que os nossos leitores enviam através do WhatsApp

Cadastre-se: (84) 99113-3526



## Chuva

Olha só a situação do Bairro de Bela Vista em Parnamirim com as chuvas dessa semana. Façam uma matéria sobre o tema. Com esse lamaçal todo em Parnamirim e a Prefeitura não está nem ai pra nada.

**Valdimar Monteiro**

Via NOVOWhats

## Alagamento

A Prefeitura de Natal é “expert” em cobrar seus impostos, mas uma “lesma” na hora de solucionar definitivamente os problemas de sua (in) competência. Rua Mipibu (lateral do Colégio Maria Auxiliadora), frequentemente alagada na menor chuva. O valor do IPTU cobrado em Petrópolis é um dos mais elevados de Natal. Novas eleições chegando e novas promessas...

**Armando Araújo**

Via NOVOWhats

## Concurso da Saúde



Não sei o que levou a prefeitura escolher essa empresa. Preço? Acordo de cavalheiros e agora quer explicações? Porque não assume o erro? Temos no nosso Estado a Comperve! Não precisa de banca de outro Estado.

**Otávio Filho**

Via NOVOWhats

## Cena Urbana – Vicente Serejo

Preciso como um exímio cirurgião empunhando seu instrumento de trabalho.

**José Batista**

Via NOVOWhats

## Transporte Público

Bom dia. No dia 21, as 7h40, um ônibus da empresa Guanabara linha 79 começou a pega fogo de forma inesperada. Essas são as promessas de ônibus novos? Olha que eu ainda estava na Moema Tinoco. Era um ônibus velho sem condições de estar rodando.

**Sandra Silva**

Via NOVOWhats

## Cadastre-se:

Para ser o próximo leitor a receber diariamente as notícias e boletins no NOVOWhats no seu celular, basta adicionar o número 991133526 no seu WhatsApp e nos enviar uma mensagem com seu nome e bairro.

Quer acompanhar o NOVO pelo canal “NOVO no Telegram”? Acesse: [bit.ly/novotelegram](https://bit.ly/novotelegram). Também estamos no WhatsApp, Twitter, Facebook, Instagram, Snapchat, Youtube (todos esses com o perfil [novojornalrn](https://www.novojornalrn.com.br)), app NOVO Digital e pelo portal: [novojornalrn.com.br](https://www.novojornalrn.com.br).

## Jornal de Carlos Fialho

Escritor e publicitário • [carlosfialho@novojornal.jor.br](mailto:carlosfialho@novojornal.jor.br)



## Murilo Rubião, o realista mágico

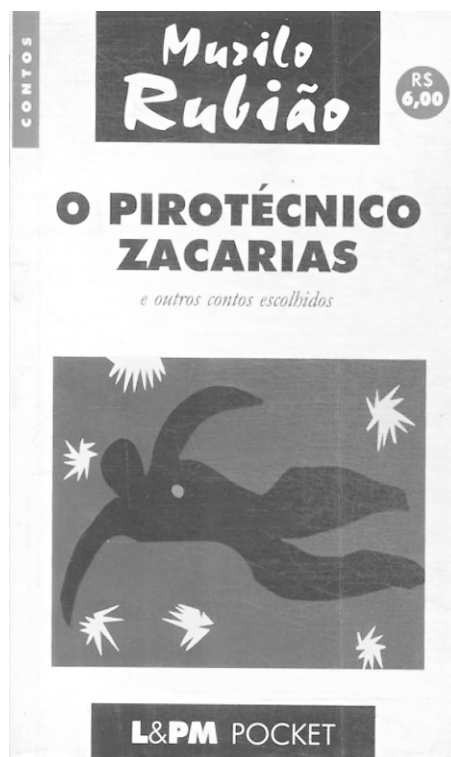

**A excelência literária de Murilo Rubião é indicativa de duas coisas: o perfeccionismo e a paixão pela linguagem**

Mas voltemos ao nosso Murilo Rubião. O autor pode até ter produzido pouco, tanto que suas coletâneas de contos misturam-se umas às outras, com os mesmos contos sendo repetidos aqui e ali. Porém, a excelência literária alcançada por ele é um indicativo de duas de suas características permanentes: o perfeccionismo e a paixão pela linguagem.

A primeira pode ser facilmente notada pela constante reescrita a que ele submetia seus contos. Segundo o literato Humberto Werneck em recente artigo publicado no jornal “O Estado de São Paulo”, o escritor era um “reescrevedor incorrigível”, tendo chegado a passar 26 anos “ruminando as poucas páginas do conto ‘O convidado’”. Humberto chegou mesmo a criar um verbo para designar o hábito que Murilo tinha de burilar seus textos: “O verbo era “murilar”, dizia eu da obsessão desse burilador impenitente.”

A segunda característica aqui destacada, a obsessão pela linguagem, podemos ver evidenciada na perseguição implacável que empreendia em busca de concisão e clareza. A revisão interminável que impunha aos seus escritos tinha como norte deixa-los cada vez mais claros e o mais concisos possível. O que não significava, porém, que perdessem qualidade

em função disso, pois como diz o escritor e filósofo Pablo Capistrano: “É possível ser profundo sem ser complexo e ser simples sem ser simplório”. Segundo Humberto Werneck, “Toda a obra do autor consiste num magro volume, no entanto, capaz de parar de pé com mais apurmo do que muita obra caudalosa.”

Outro fã confesso do autor, o pesquisador de literatura fantástica e também escritor Braulio Tavares, afirma sobre ele: “Alguns dos seus melhores contos produzem a sensação do estranho ao descrever algum tipo de processo fantástico fora de controle, aleatório, imprevisível. São assim as metamorfoses de “Teleco, o coelhinho”, e as mágicas surpreendentes de “O ex-mágico da Taberna Minhota.”

Separei dois trechos de contos para compartilhar com os leitores do Novo. Seguem logo abaixo:

## O EX-MÁGICO DA TABERNA MINHOTA

“Fui atirado na vida sem pais, infância ou juventude. Todo homem, ao atingir certa idade, pode perfeitamente enfrentar a avalanche do tédio e da amargura, pois desde a meninice acostumou-se às vicissitudes através de um processo lento e gradativo de dissabores. Tal não aconteceu comigo.”

## O PIROTÉCNICO ZACARIAS

“Em verdade morri, o que vem ao encontro da versão dos que creem na minha morte. Por outro lado, também não estou morto, pois faço tudo o que antes fazia e, devo dizer, com mais agrado do que anteriormente.”

Para encerrar esta coluna, aguçando-lhes a curiosidade para que conheçam a obra do autor, publico aqui a generosa opinião de Braulio Tavares sobre Murilo Rubião, conforme manifestou em crônica recente escrita para o jornal da Paraíba: “Com uma obra relativamente pequena, ele criou na literatura brasileira um nicho onde não imagino que caiba muito mais gente. Sua obra tem um pendor para os mistérios inexplicados, os prodígios assimilados pela banalidade cotidiana, um olhar compassivo sobre as pequenas fraquezas das pessoas comuns.”

Concordo com tudo e reforço que se trata de um autor que vale a pena ser buscado. Um grande escritor que tem lugar cativo na história da literatura brasileira e também na estante latino-americana que abriga os grandes nomes deste gênero chamado “Realismo Mágico”.

## Nas redes

O melhor do que acontece nos nossos canais digitais, você vê aqui

## DESTAQUES



Eleições 2016 a todo vapor. Em nosso perfil do Periscope, Cassiano Arruda trouxe as últimas sobre as eleições municipais. Acompanhe o NOVO e fique por dentro de tudo!



Que tal concorrer a um convite para o maior evento de política do RN? O NOVO traz essa oportunidade para você! Corre lá no nosso Instagram (@novojornalrn) e saiba como participar.



Casal é surpreendido ao chegar em casa e tem carro e documentos roubados. Câmeras de segurança registraram o momento exato da ação, que aconteceu em Nova Parnamirim.



**Motociclistas de diversas tribos participaram de uma ação da campanha Heróis Doadores, que aconteceu no último sábado (25), na Arena das Dunas.**  
Foto: Fábio Cortez/NOVO

## +LIDAS

Cientista potiguar avança na pesquisa com célula tronco:



Sobre skates, Bruce Lee, liberdade e empreendedorismo:



Vídeo denúncia cobrança indevida no estacionamento do aeroporto Aluizio Alves:



# Juros do rotativo do cartão chega a recorde de 471,3%

**Taxa anual do cheque especial**, segundo o Banco Central, também atinge a marca excepcional de 311,3% de abril para maio, maior da série histórica da instituição

**Kelly Oliveira**  
Da Agência Brasil

A taxa de juros do cheque especial continuou a subir em maio. De acordo com dados do Banco Central (BC) divulgados ontem (28), a taxa do cheque especial subiu 2,6 pontos percentuais, de abril para maio, quando ficou em 311,3% ao ano. Essa é a maior taxa da série histórica do BC, iniciada em julho de 1994. Em 12 meses, essa taxa já subiu 79,3 pontos percentuais.

A taxa de juros do rotativo do cartão de crédito é ainda maior: chegou a 471,3% ao ano, em maio, com alta de 18,9 pontos percentuais em relação a abril. Em 12 meses, a taxa subiu 111 pontos percentuais.

O rotativo é o crédito tomado pelo consumidor quando parcela o valor integral da fatura do cartão. Essa é a modalidade com taxa de juros mais alta na pesquisa do Banco Central.

A taxa média das compras parceladas com juros, do parcelamento da fatura do cartão de crédito e dos saques parcelados caiu 1,5 ponto percentual para 148,9% ao ano.

A taxa do crédito pessoal, sem considerar operações consignadas (com desconto das prestações em folha de pagamento), caiu 0,9 ponto percentual para 129,9% ao ano. A taxa do crédito consignado caiu 0,1 ponto percentual para 29,6% ao ano.

A taxa média de juros cobrada das famílias subiu 0,7 ponto percentual para 71,7% ao ano.

A inadimplência do crédito, considerados atrasos acima de 90 dias, para pessoas físicas subiu 0,1 ponto percentual para 6,3%.

No caso das empresas, a taxa de inadimplência subiu 0,3 ponto percentual para 5,4%. A taxa média de juros cobrada das pessoas jurídicas caiu 0,5 ponto percentual para 30,6% ao ano.

Esses dados são do crédito livre, em que os bancos têm autonomia para aplicar o dinheiro captado no mercado e definir as taxas de juros.



MARCUS SANTOS / USP

// Segundo o Banco Central, a taxa de juros do rotativo do cartão de crédito subiu 111% em doze meses

em que os bancos têm autonomia para aplicar o dinheiro captado no mercado e definir as taxas de juros.

No caso do crédito direcionado (empréstimos com regras definidas pelo governo, destinados, basicamente, aos setores habitacional, ru-

ral e de infraestrutura) a taxa de juros para as pessoas físicas subiu 0,4 ponto percentual para 10,4% ao ano. A taxa cobrada das empresas subiu 0,2 ponto percentual para 11,8% ao ano.

O saldo de todas as operações de crédito concedido

pelos bancos subiu 0,1%, em maio, quando ficou em R\$ 3,144 trilhões. Esse valor correspondeu a 52,4% de tudo o que o país produz - Produto Interno Bruto (PIB), ante o percentual de 52,6% registrado em abril deste ano, destacou o BC.

## // Comércio

### Setor de alimentos em crise

Cerca de 14,3 mil estabelecimentos do setor de supermercados, alimentos e bebidas fecharam as portas de janeiro a abril deste ano. Segundo um estudo divulgado ontem (27) pela Confederação Nacional do Comércio de Bens, Serviços e Turismo (CNC), o número é quase seis vezes maior do que o registrado no mesmo período do ano passado, quando 2,4 mil estabelecimentos encerraram suas atividades.

O estudo da CNC mostra que, com o fechamento dos mais de 14 mil estabelecimentos de varejo alimentício, foram encerradas 29,7 mil vagas de empregos formais.

O setor responde por 30,3% do faturamento anual do varejo brasileiro e é responsável por 30,6% da força de trabalho no setor. Nos quatro primeiros meses de 2016, o segmento teve o pior resultado nas vendas, desde 2003, com queda de 3,2%. A demanda dos consumidores já vinha caindo devido à recessão econômica.



# VOCÊ É PRA CÊ

Imagens meramente ilustrativas.

O condomínio fechado que você pode pagar, com tudo que sempre sonhou e o padrão de qualidade Ritz-G5.





**LOTES A PARTIR DE R\$ 379,00 MENSAIS**

**AUTO FINANCIADO** **OBRAS INICIADAS**

**FÁCIL DE SONHAR, FÁCIL DE REALIZAR.**

- Condomínio fechado com segurança 24h • 4.000 m<sup>2</sup> de lazer e qualidade de vida • Piscinas adulto e infantil
- Quadra poliesportiva • Quadra de tênis • Academia completa e mais 10 itens de lazer • Localizado em uma das áreas de maior valorização da grande Natal • Bom para investir, perfeito para morar.

Parcela referente ao Lote 02 da Quadra A com área de 200 m<sup>2</sup>, valor do lote R\$ 109.900,00, sendo a entrada de R\$ 8.792,00 em até 4 parcelas, 20 parcelas mensais de R\$ 379,00, 1 parcela anual de R\$ 2.311,09 12 meses após a assinatura do contrato, 1 parcela única de R\$ 5.495,00 24 meses após a assinatura do contrato, 144 parcelas de R\$ 419,76 a partir do 25º mês após a assinatura do contrato e 12 balões anuais de R\$ 2.106,42 a 1ª para 36 meses após a assinatura do contrato. Tabela referente ao mês de abril/16 - esta condição poderá ser alterada sem prévio aviso. \*\* Financiamento em até 160 parcelas mensais pela incorporadora. As parcelas serão corrigidas mensalmente pelo INCC nos primeiros 24 meses e pelo IGPM + juros de 1% a.m. a partir do vigésimo quinto mês. Registro de Incorporação: R.3-77.152, 1º Ofício de Notas da Comarca de Parnamirim, referente à matrícula no. 77.152 / Registro no livro n. "2". Prenotado no Protocolo Geral 327470 - Processo no. 2327/15, sob n. 21046-5932-J CRECI-RN.

**CENTRAL DE VENDAS: 4141.7588**  
**ATENDIMENTO WHATSAPP:**  
 **84 99107-7130**    /ritzbrasil  
[www.ritz-g5.com.br](http://www.ritz-g5.com.br)

Coordenação de Vendas:  
 **BrasilBrokers**  
Abreu



RITZ - G 5

# Número de empresas inadimplentes cresce 13,01% em maio

**Estudo do SPC Brasil e da CNDL, no comparativo com mesmo período de 2015, mostram também um crescimento na variação da quantidade de divisas em atraso de pessoas jurídicas**

**André Magnabosco**  
Da Agência Estado

O número de empresas inadimplentes cresceu 13,01% em maio, na comparação com o mesmo período de 2015, segundo levantamento do Serviço de Proteção ao Crédito (SPC Brasil) e da Confederação Nacional de Dirigentes Lojistas (CNDL). Na comparação de maio com o mês anterior, sem ajuste sazonal, o número de empresas inadimplentes cresceu 0,71%. Os números não incluem a região Sudeste em função da existência de uma lei em São Paulo que dificulta a negativação de pessoas físicas e jurídicas no Estado.

O estudo mostra também um crescimento na variação da quantidade de dívidas em atraso em nome de pessoas jurídicas, de 16,21% na comparação interanual. "O recuo da atividade econômica tem refletido em queda do faturamento das empresas e, com isso, a capacidade desses empresários honrarem seus compromissos e manterem um bom fluxo de caixa também é afetada", destacou em nota o presidente da CNDL, Honório Pinheiro.

De acordo com o indicador do SPC Brasil, o setor credor que apresentou o maior crescimento das dívidas de pessoas jurídicas foi o industrial. Na sequência, no ranking de para quem as empresas estão devendo, apare-



// No ranking do SPC Brasil, o comércio aparece com 21% na inadimplência de empresas

ce o comércio, com 21,11%. Entre os segmentos devedores, por outro lado, as altas mais expressivas foram registradas em serviços (15,50%) e comércio (13,2%).

Na divisão geográfica, destaque para a região Nordeste, com aumento de 14,69% no número de empresas negativadas no último mês, em relação a maio do ano passado. "Em seguida aparece o Centro-Oeste, que registrou avanço de 13,72% na mesma

base de comparação, o Norte (12,49%) e o Sul (10,89%)", aponta a SPC e a CNDL.

## SERASA

Os números são corroborados por estudo elaborado pela Serasa Experian. Dados divulgados nesta segunda-feira, 27, mostram que o número de inadimplentes cresce principalmente nas regiões Norte e Nordeste. Na comparação entre março e o mesmo período do ano pas-

sado, o número de inadimplentes cresceu 17,9% no Acre, por exemplo. Na sequência aparece a Bahia, com aumento de 15,9% no período. Ceará (15,7%), Piauí (15%), Maranhão (14,4%) e Sergipe (13,9%) também se destacam na lista.

No estudo da Serasa Experian, que analisa o número total de negativados, o Brasil já reúne aproximadamente 60 milhões de pessoas nessa situação.

## // Sinais

### Ipea vê 'indícios' de que início de recuperação da economia brasileira está mais próxima

**André Magnabosco**  
Da Agência Estado

O Instituto de Pesquisa Econômica Aplicada (Ipea) divulgou um estudo referente à situação econômica do País. O documento, no qual já aparece o nome do novo presidente do instituto, Ernesto Lozardo, sinaliza que a recuperação da economia brasileira estaria mais próxima. Os "primeiros sinais deste possível início de recuperação cíclica", de acordo com o Ipea, se concentram, a princípio, na indústria, sobretudo nas empresas com atuação no mercado externo.

"Não obstante o quadro geral relativo à atividade econômica continuar sendo caracterizado pelo ciclo recessivo iniciado no segundo trimestre de 2014, já há indícios de que o início da recuperação pode estar mais próximo", aponta a Carta de Conjuntura referente ao mês de julho, publicada nesta segunda-feira. "Se, por um lado, o elevado grau de disseminação e intensidade da queda da atividade econômica lhe confere um caráter resiliente, por outro o desempenho recente de alguns indicadores sugere que a crise começa a perder fôlego", com-

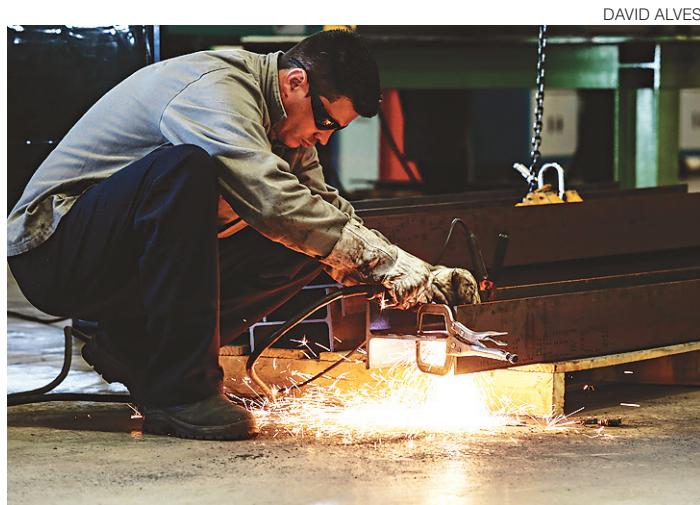

// Indústria é o primeiro setor que deve retomar crescimento, diz IPEA

plementa o material.

O Ipea destaca que setores industriais voltados ao comércio exterior são os primeiros beneficiados com o que o instituto classificou como "ajuste proveniente do setor externo". A retração da demanda doméstica, por outro lado, "segue provocando um forte ajuste de estoques". O atual nível dos estoques, por outro lado, representaria uma "fonte de estímulo" para a retomada da produção doméstica.

O aparente otimismo, contudo, é acompanhado de uma análise do atual momento da indústria, o setor que mais sentiu a crise econômica, e todos os desafios ainda a se-

rem superados. "A análise dos dados divulgados na Pesquisa Industrial Mensal - Produção Física (PIM-PF) do IBGE permite identificar indícios de que a longa trajetória de queda da produção industrial pode estar se aproximando de um ponto de inflexão", aponta o Ipea. "O caminho de recuperação, no entanto, aparentemente será longo", destaca o documento, em outro trecho.

## PIB

Ao analisar o desempenho do Produto Interno Bruto (PIB) no início do ano e destacar o fraco desempenho da economia nos últimos trimestres, o Ipea estima que o car-

ry-over para 2016 ficou em -2,6%. "Ou seja, caso permaneça estagnado durante os próximos três trimestres, na série com ajuste sazonal, o PIB de 2016 terá sido 2,6% menor que o do ano passado", pondera o material, elaborado após a divulgação da queda de 5,4% do PIB referente ao primeiro trimestre, na comparação com o mesmo período do ano passado.

A desaceleração no ritmo de queda do PIB, cogitada pelo Ipea, teria como pano de fundo o atual patamar da economia brasileira. Desde o início da "atual recessão", período não detalhado pelo instituto, o PIB já acumula queda de 7,1%. Além disso, a queda acumulada em quatro meses até o mês de março ficou em 4,7%, novo recorde negativo da série histórica iniciada em 1996.

A confiança dos empresários vem registrando alta nos últimos meses, "embora ainda se mantenham em patamares muito próximos dos mínimos históricos", relembra a Carta de Conjuntura. A indústria apresentou queda em oito dos últimos dez trimestres. A Formação Bruta de Capital Fixo (FBCF) recuou no início de 2016 pelo décimo trimestre consecutivo.



// Expectativa é de expansão do crédito em 3% para este ano

## // Saldo

### Banco Central reduz projeção de crescimento do crédito para 1%

**Kelly Oliveira**  
Da Agência Brasil

Com queda da atividade econômica e taxas de juros mais altas, o crédito no país deve crescer apenas 1%, este ano, de acordo com projeção do Banco Central (BC), divulgada ontem (27). A estimativa anterior da instituição, divulgada em março, era de crescimento do saldo das operações de crédito concedido pelos bancos de 5%.

Essa taxa de crescimento do saldo total de crédito só será possível devido à expectativa de expansão do crédito direcionado (empréstimos com regras definidas pelo governo, destinados, basicamente, aos setores habitacional, rural e de infraestrutura), que, na previsão do BC, deve apresentar expansão de 3% este ano. A projeção anterior era 7%. No crédito direcionado estão financiamentos como o da casa própria, crédito rural, microcrédito e empréstimos com recursos do Banco Nacional do Desenvolvimento Econômico e Social (BNDES).

No caso do crédito livre, em que os bancos têm autonomia para emprestar o dinheiro e definir as taxas de juros, a expectativa agora é de queda do saldo, este ano, em 1%. A estimativa anterior era crescimento de 2%. No crédito livre, estão empréstimos como os de cartão de crédito para a compra de veículos, crédito consignado (com prestações descontadas em folha de pagamento) e cheque especial. No caso das empresas, estão incluídos no crédito livre capital de giro, desconto de cheques e antecipação de faturas de cartão, por exemplo.

Em maio deste ano, o saldo de todas as operações de crédito chegou a R\$ 3,144 trilhões. Desse total, R\$ 1,579 trilhão era de crédito livre e R\$ 1,565 trilhão de empréstimos direcionados.

Segundo o chefe do Departamento Econômico do BC, Tulio Maciel, a projeção foi revista depois da queda inédita no saldo do crédito no primeiro trimestre deste ano. Em maio, houve uma interrupção desse recolhimento do saldo de crédito no país, mas a expansão ficou em apenas 0,1% em relação a abril. De acordo com Maciel, esse pequeno aumento teve influência das vendas para o Dia das Mães, em maio.

Maciel destacou que a queda na atividade econômica, em um ambiente de incertezas no início deste ano, afetou o mercado de crédito. Sem confiança, os bancos evitam emprestar e os clientes não procuram empréstimos devido à incerteza se terá renda para pagar o financiamento no futuro. "Indicadores de confiança

vem mostrando alguma recuperação, mas o movimento ainda é muito incipiente para que vejamos alguma reação no mercado de crédito", disse.

## BREXIT

De acordo com Maciel, as novas projeções do Banco Central levaram em consideração todas as informações disponíveis até a última sexta-feira (24), incluindo a decisão dos britânicos de deixar a União Europeia. O chamado Brexit - união das palavras Britain (Grã-Bretanha) e exit (saída, em inglês) tem levado a oscilações no mercado financeiro, com queda das ações de bancos.

Maciel destacou que a fonte de recursos dos bancos no Brasil para ofertar crédito é "em grande parte" doméstica. Por isso, não há influência do Brexit no mercado de crédito no país. "O mercado financeiro se encontra com fundamentos sólidos em termos de indicadores de liquidez, de capital, de provisionamento. Isso contribui muito para enfrentar movimentos de incertezas", disse.

## BANCOS

A projeção do BC para o crescimento do saldo do crédito ofertado por bancos públicos este ano foi cortada pela metade, para 4%. No caso dos bancos privados nacionais, a estimativa de queda no saldo passou de 1% para 4%. Já a projeção para a expansão do saldo do crédito de bancos privados estrangeiros foi reduzida de 4% para 1%.

Em relação a tudo o que o país produz - Produto Interno Bruto (PIB), o saldo de todas as operações de crédito deve representar 52%. A projeção anterior do BC, divulgada em março, era 54%.

## EMPRESAS

Maciel destacou que o crédito às empresas está "frágil". Em maio, o saldo do crédito com recursos livres para as empresas recuou 0,1%. "Desde 2009, auge da crise [financeira internacional], a gente não tinha um recuo mensal de crédito livre às empresas em maio. Isso ilustra a fragilidade em que se encontra o mercado de crédito às empresas, puxando principalmente pelo capital de giro, uma modalidade muito vinculada à atividade econômica", disse.

## TAXAS DE JUROS

Para Maciel, os juros estão subindo de acordo com a trajetória de aumento consistente e lento da inadimplência e com o ambiente de incertezas no país. Em destaque, as taxas de juros estão subindo "puxadas" por modalidades de maior risco de inadimplência (rotativo do cartão de crédito e cheque especial).



# Governo vai capacitar mais de dois mil pescadores potiguarenses

Iniciativa do programa “Velas ao Vento”, da Secretaria Estadual de Agricultura, Pecuária e da Pesca, promete beneficiar 29 colônias pesqueiras de todo o Rio Grande do Norte

Felipe Galdino  
Do NOVO

O Governo do Estado deu início oficial ao Programa Velas ao Vento, na última quinta-feira (23), na cidade de Baía Formosa, localizada a 90 quilômetros de Natal. Parte de um convênio com o antigo Ministério da Pesca e Aquicultura, hoje incorporado ao Ministério da Agricultura, a iniciativa busca beneficiar 29 colônias de pescadores artesanais do Rio Grande do Norte com a capacitação em mecânica para motores de rabetas (usados em embarcações pesqueiras), confecção de velas para navegação e equipamentos de GPS.

Ao todo, serão contempladas 2.610 pessoas tanto em comunidades litorâneas como estuarinas (colônias de pescadores presentes em estuários). À frente da iniciativa está a Secretaria de Estado da Agricultura, da Pecuária e da Pesca (Sape-RN). Segundo o subsecretário da Pesca e Aquicultura, o professor da UFRN Antonio Alberto Cortez, o programa terá um investimento de pouco mais de R\$ 586,5 mil. A contrapartida estadual será de cerca de R\$ 29 mil.

“O programa atua na área de treinamento e capacitação de pescadores em mecânica, confecção de velas e uso de GPS náutico. Temos como meta capacitar 2.610 pescadores, sendo 870 em cada uma dessas três tipologias, 90



// Governador Robinson Faria no lançamento do programa estadual: “valorização da atividade pesqueira no Rio Grande do Norte”

pescadores por comunidade”, explicou Cortez.

Por meio de comodato (uma espécie de empréstimo) proveniente do convênio com o Governo Federal, cada município receberá cinco aparelhos GPS, que deverão ser usados comunitariamente. Além disso, o Estado

também vai fornecer os materiais para a produção de velas e didáticos para os cursos de mecânica em motores de barcos. “Uma parte dos kits já foi disponibilizada: cada colônia receberá cinco GPS por comodato, e à medida que o pescador for precisando do equipamento ele vai à

colônia, assina o protocolo e tem o aparelho à disposição. Os outros kits correspondem aos panos de vela e o material didático para a realização dos cursos de mecânica em motor de rabetas”, disse o professor Cortez.

Os primeiros cursos estão previstos para começarem no

próximo dia 11 de julho, na comunidade pesqueira artesanal de Baía Formosa, onde foi feito o lançamento oficial do programa. Na etapa inicial do projeto, além da comunidade de Baía Formosa, pescadores de Canguaretama, Senador Georgino Avelino, Arez e Tibau do Sul serão os pri-

meiros beneficiados.

O Velas ao Vento prevê, segundo o Governo Estadual, entregar, no total, 870 velas e 145 equipamentos de georreferenciamento. O programa terá seis fases, cada uma com cinco colônias beneficiadas – como são 29 grupos, a última etapa contemplará quatro comunidades.

“Gradualmente vamos montando os grupos de cinco colônias, à medida que vamos terminando os cursos no grupo anterior”, adianta o professor Cortez. “No máximo até novembro concluímos a última colônia”, complementa o subsecretário da Sape.

No dia da inauguração do programa, o governador Robinson Faria se disse emocionado com a iniciativa no município onde iniciou sua vida pública. “Além de valorizar a pesca, nós vamos trazer o turismo também pra essa região”, declarou.

## BENEFÍCIOS

O representante da Sape, professor Cortez, destaca que atualmente é expressivo o uso do motor de rabetas em embarcações. Com isso, há a necessidade de que esses pescadores sejam treinados, como propõe o projeto estadual. “É um benefício para o pescador, porque se a colônia tiver 30 pessoas treinadas nisso, haverá a economia com o custo da manutenção. O mesmo ocorre com as velas. Quando o próprio pescador sabe consertar e fazer a vela, ele poderá também confeccionar suas velas e a de outras pessoas no futuro”, avaliou.



// Trabalhadores beneficiados com os kits profissionais



// Primeira etapa de entrega aconteceu em Baía Formosa



// Meta é capacitar 2.610 pescadores nos próximos meses

## Sape pretende expandir ações para a comunidade pesqueira

O subsecretário da Pesca da Sape-RN, professor Antonio-Alberto Cortez, diz que, atualmente, o Rio Grande do Norte conta com um grupo entre 30 mil a 35 mil pescadores artesanais, que movimentam uma grande parcela da economia local – apesar de não haver dados sobre o assunto. Para ele, o sucesso do Programa Velas ao Vento será o pontapé inicial para a expansão da própria iniciativa ou vai servir para impulsionar também a criação de outros projetos voltados para a pesca artesanal, no estado.

“Torçamos para que o programa seja exitoso de modo

que futuramente possamos dar continuidade a novas propostas e projetos em benefício da comunidade pesqueira artesanal potiguar que é sem dúvida de uma significativa importância na socioeconomia do estado, pelo número de pessoas envolvidas nessa atividade”, ressaltou Cortez.

A Sape ainda pretende abranger no Velas ao Vento comunidades do interior potiguar, que atuem em açudes. Contudo, devido à atual seca que deixa 153 municípios em estado de emergência quanto ao abastecimento de água, não há como ampliar o projeto, ao menos por enquanto.

“O êxito desse programa vai nos credenciar para que ofereçamos a um número muito maior de pessoas nas colônias no estado. Logo que a situação de emergência no interior se regularizar, vamos poder também levar projetos de auxílio a pescadores artesanais das águas continentais. Falo da situação normalizar porque açude seco não tem água e com isso não tem peixe; se não tem peixe não tem a atividade pesqueira. Programas nessas áreas só podem ser feitos com a normalização hídrica dos açudes”, afirmou Antonio-Alberto Cortez.

## Municípios beneficiados no litoral e estuários potiguarenses

Segundo a Sape-RN, a maioria das comunidades pesqueiras beneficiadas pelo Programa Velas ao Vento está presente no litoral, mas há algumas chamadas estuarinas, estabelecidas em estuários (locais onde os rios desembocam), como é o caso das colônias em Arez, Senador Georgino Avelino, Canguaretama.

Confira a lista completa de comunidades contempladas pelo estado:

Caicara do Norte, Touros, Rio do Fogo, Natal, Maracajá, Canguaretama, Guamaré, Areia Branca, Macau, Pirangi do Sul, Baía Formosa, Tibau do Sul, Senador Georgino

Avelino, Muriú, Maxaranguape, Pitangui, Porto do Mangue, Tibau, Arês, Galinhos, Nísia Floresta, Exu Queimado, Ponta Mel, Cajueiro, Zumbi, Grossos, Pititinga, Diogo Lopes e Pirangi do Norte

### TERMINAL PESQUEIRO

O Ministério da Agricultura garantiu em um encontro entre o governador Robinson Faria e o novo ministro Blairo Maggi, no último dia 16, a transferência de dominialidade do Terminal Pesqueiro do Governo Federal ao Estado. A gestão administrativa potiguar considera a negociação uma vitória porque enquan-

to o equipamento pertencer à esfera federal, o Estado não poderá intervir e iniciar um novo processo para a conclusão da obra, hoje com 95,5% de andamento.

A mudança permitirá maior agilidade na entrega do equipamento. A previsão é de que a transferência seja finalizada em cerca de 30 dias. O Governo do Estado conquistou a prorrogação de dois convênios celebrados com o Governo Federal, um deles referente ao próprio terminal. O outro convênio prorrogado é exatamente referente ao Programa Velas ao Vento.

# #arq&decor



// Costela de Adão no espaço assinador por Esther Giobbi



// Pendente modelo da liha Elba da Etna. (COBRE A TENDÊNCIA)

# Veja o verde!

**Augusto Bezerril**  
Do NOVO

**T**em verde em casa, uai! As plantas ganham espaço nos ambientes internos. O retorno das plantas foi uma tendência observada por Cintia Senna, paisagista e arquiteta mineira radicada em Natal, ao visitar a edição de comemorativa da Casa Cor São Paulo, em cartaz até 10 de julho no Jockey Clube. A profusão Costela de Adão no ambiente assinado pela influente arquiteta Esther Giobbi é um sinalizador importante do cada vez mais presente oxigênio do verde nos ambientes

internos. Ao assinar o home office, Patricia Habogian pensou num personagem elegante e profile. Dentro do referencial para o espaço, a mesa de trabalho ganhou plantas miúdas. O espaço ganhou mais charme e frescor. Cintia Senna reforça que, entre as espécies vistas nos diversos ambientes da Casa Cor, são perfeitamente adaptáveis ao clima potiguar. O que se viu? Dinheiro-em-pencas, Costela de Adão, samambaias, palmeiras lícuas e, por exemplo, lírios. A escolha das planta certa ao ambiente - seja apartamento ou casa - deve levar em consideração, alerta a paisagista - fatores como ventilação e luz indireta.



// Dinheiro em pencas no home Office por Patrícia Habogian



## COBRE A TENDÊNCIA

Destaque nas feiras de adorno e mobiliário, o cobre é o tom da vez. Para antecipar a tendência, Arq & Decor fez o giro. Luminária Klaxon.



## VALE QUANTO

Para entrar no clima retrô, a Balança, Thypoon em tom de bege está na medida certa da cozinha na temporada.

# Diretores de escolas estão com 'nome sujo'

**Receita Federal bloqueia** CPFs de diretores de escolas da rede municipal de ensino em virtude da falta de prestação de contas

**Cláudio Oliveira**  
Do NOVO

**D**iretores da rede municipal de ensino reclamam que estão com seus CPFs (Cadastro da Pessoa Física) comprometidos em virtude da falta de prestação de contas do Caixa Escola que a Secretaria Municipal de Educação (SME) deixou de encaminhar à Receita Federal. Além dos documentos, o CNPJ (Cadastro Nacional da Pessoa Jurídica) das respectivas escolas estão negativados, podendo impedir a liberação de verbas governamentais para estes estabelecimentos. A soma das multas das escolas gira em torno de R\$ 800 mil.

Cerca de 300 gestores, entre diretores e tesoureiros das escolas de Natal estão cobrando do município uma alternativa para resolver esse impasse que vêm tirando o sossego deles desde o mês de abril passado, quando souberam que estavam inseridos na lista negra do Banco do Brasil, que é a lista de inadimplentes do banco que o impede de tomar novos créditos na praça. Isso ocorreu, dizem, por falta de prestação de contas à Receita Federal, contudo, garantem que essa prestação de contas era entregue à Secretaria Municipal de Educação para que esta repassasse à Receita.

"O que sabemos é que os gestores antigos entregaram



// Leandro Nunes, contador, tenta solucionar a situação

essas declarações e havia um servidor responsável para receber essas declarações na secretaria de educação e que não repassava isso para a Receita Federal. A gente entrou e não nos informaram nada disso", conta Juliana Augusto, lembrando que, quando os atuais diretores foram assumir os cargos ninguém lhes comunicou que havia pendências nas contas das escolas, apenas cobraram certidões negativas deles.

Ela dirige a Escola Municipal Santa Catarina, na zona Norte de Natal, desde o ano passado, eleita pelo voto direto da comunidade escolar. Segundo diz, os seus cartões de crédito ligados ao banco estão bloqueados. Além disso, a escola dela está inscrita no Cadastro de Inadimplentes da União (Cadin), o que pode impossibilitar de receber verbas, como a da merenda escolar.

O transtorno decorre de informações sobre o Caixa Escolar que deixaram de ser transmitidas para o órgão de fiscalização. O Caixa foi instituído nas escolas com a ampliação do Programa Dinheiro Direto da Escola (PDDE), do Governo Federal, em 2009. Deve ser usado, entre outros, para compra de material de consumo; manutenção, conservação e reparos na unidade escolar; e pequenos investimentos em bens permanentes, como a aquisição de aparelhos de som.

"Apesar do caixa escolar não ter fins lucrativos, precisava enviar informações para a Receita dizendo que não havia movimentações, mas não pode repassar diretamente para a Receita porque precisa de um contador que as escolas não têm. O Caixa mandava para a secretaria e a secretaria não mandava para a Recei-

ta", conta a diretora. O diretor e o tesoureiro têm seus CPFs vinculados ao Caixa Escolar e por isso, respondem pelos erros ocorridos. Juliana diz que, como as informações repassadas à secretaria não chegavam à Receita, gerava multas que se acumularam.

Os diretores dizem que nunca tiveram qualquer orientação contábil da parte da secretaria orientando para que eles fizessem o que, até então, a própria secretaria se responsabilizava.

O contador Leandro Nunes, da empresa de contabilidade Juriscon, que presta serviço à SME, está acompanhando o caso e representando os diretores. Ele explica que já está entrando com medida judicial para que sejam retiradas as multas e a cobrança indevida no Cadin.

"Vieram as multas por ter passado os prazos de envio das obrigações acessórias. Existia uma obrigação junto à Receita Federal e não houve declaração desde 1998, então está sendo cobrado tudo de uma vez. A soma dessas multas gira em torno de R\$ 800 mil", diz.

A declaração anual do imposto de renda, diz, eram feitas pela secretaria, contudo, as obrigações acessórias ao longo do ano, não. "A responsabilidade do envio é dos diretores, mas, a secretaria fazia o meio termo. Talvez tenha havido falha na assessoria por parte da secretaria", sugere.



// Audiência pública para discutir o impasse aconteceu ontem na Câmara Municipal do Natal

## Secretaria diz estar auxiliando

A Secretaria Municipal de Educação informou, por meio de nota, enviada ao NOVO pela assessoria de imprensa, que está auxiliando os diretores na solução do problema, mas nada declarou sobre o não envio das informações à Receita Federal, fato que teria gerado o problema. De acordo com a assessoria, outros esclarecimentos só seriam possíveis hoje com o secretário-adjunto que não estava disponível ontem, devido ao horário do expediente.

Segundo informou, já houve duas reuniões (dias 25/05 e 06/06) com Fórum dos Gestores das Escolas de Natal (FOGEN), para buscar soluções no sentido de baixar as inclusões do Cadastro de Inadimplência da Receita Federal (CADIN) perante a Receita e o Banco do Brasil e que provocou a Procuradoria Geral do Município (PGM) para que atuasse na causa. "Ocorre que a PGM respondeu que (...) cabe às Caixas Escolares, estas na condição de entidades de direito privado, dotadas de personalidade

jurídica própria, promoverem a defesa de seus direitos, especialmente aqueles que resultem da gestão administrativa e financeira, sob as auspícias de verbas federais".

A SME disse também que seus técnicos, juntamente com o secretário adjunto de Administração Geral, prestaram esclarecimentos à Comissão de Educação, Cultura e Desporto da Câmara Municipal, além da empresa Juriscon, que disponibilizou assessoria para adotar medidas judiciais cabíveis na tentativa de anulação dos débitos fiscais e, principalmente, na suspensão da inscrição no CADIN das unidades e dos seus respectivos representantes. "Frise-se que tais medidas terão o acompanhamento da SME. Por fim, destacamos que o primeiro lote com as ações judiciais foi formalizado no Tribunal de Justiça do RN nesta segunda-feira (27)", informou a Secretaria de Educação.

O assunto já foi levado à Comissão de Educação da Câmara Municipal por três vezes. Ontem (27), os vereadores que

compõem a comissão disseram durante reunião da comissão, que vão manter o assunto em pauta, cobrando solução da secretaria de educação.

### NEGLIGÊNCIA

A presidente da comissão, vereadora Eleika Bezerra (PSL) disse que o entendimento é de que houve negligência da parte da SME. "Esses administradores estão com situação que ninguém gostaria de estar por causa de uma prestação de contas, onde entendemos que houve certa negligência, não proposital, na questão de orientar que havia a necessidade de haver um recolhimento, por exemplo, de imposto de renda. Vamos procurar a secretaria de educação e a procuradoria do município, criamos espaço para tratar isso que é uma situação que precisa ser resolvida e para que esse procedimento não se repita", destaca Eleika.

Amanda Gurgel (PSTU), vice-presidente da comissão, enfatiza que não há como negar

a responsabilidade da secretaria, mesmo que a lei diga o contrário. "Esses diretores não foram devidamente instruídos sobre a relação com a Receita Federal. Sempre foi orientado em todas as gestões que o contato entre escola e receita seria feito pelo órgão gestor, no caso, a Secretaria Municipal de Educação. Agora quando o problema estoura, dizem que é um problema individual deles", declara.

O líder da base governista na Câmara, vereador Raniere Barbosa (PDT), membro da comissão, concordou que a responsabilidade também é da secretaria e se comprometeu a intermediar o debate para que se chegue a uma solução e nem os diretores e tesoureiros, nem as escolas, sejam prejudicados. "E por isso nós vamos buscar resolver, em contato com a secretaria para que nem as escolas, nem os gestores sejam penalizados e que este tipo de problema não venha desmotivar os profissionais no processo de gestão democrática nas escolas", disse.



**Jurinews** João Ferreira  
joaoferreirarn@gmail.com

NOVO CORPORATIVO

## Campanha #SomosTodosJuizes é lançada em Natal

Com o objetivo de propor uma reflexão sobre o atual momento político e o papel dos cidadãos nas escolhas éticas e no combate à corrupção, a Associação dos Magistrados Brasileiros (AMB) lança hoje (27), em Natal, a campanha #SomosTodosJuizes.

O evento de lançamento é aberto à sociedade potiguar e acontece às 16h, no auditório da Escola da Magistratura do Rio Grande do Norte (Esmarn), com as presenças do coordenador estadual da AMB e da campanha, juiz Gervásio Santos; da vice-presidente de Prerrogativas da AMB, juíza Hadja Rayanne de Alencar; do presidente da AMARN, juiz Cleofas Coelho e magistrados.

A campanha #SomosTodosJuizes também almeja levar a reflexão sobre os desafios e responsabilidades que cada um tem na tomada de grandes e pequenas decisões, não apenas sob a ótica de um magistrado, mas também como cidadãos, frente às escolhas diárias.



“A campanha pretende estabelecer um diálogo com a sociedade e colocar o cidadão na posição de decidir de forma ética”

PRESIDENTE DA AMARN, JUIZ CLEOFAS COELHO

### Sem intervenção

Mais de uma semana depois do polêmico pedido da OAB-RN de intervenção na 5ª Vara Cível de Natal, o tão esperado apoio a jurisdição não chegou até o momento. A Presidência do Tribunal de Justiça ainda está ultimando a força-tarefa que será enviada para desafogar a secretaria da Vara que acumula hoje mais de 6.300 processos.

### Contra o nepotismo

Entrou em vigor nova regra para combater o nepotismo no Judiciário. Está vedada a contratação de empresas que tenham em seu quadro societário pessoas com vínculo a juizes e servidores ocupantes de cargos de direção, chefia e assessoramento na área de licitação dos tribunais, independentemente da modalidade da contratação. Até então, a previsão valia somente para os casos de dispensa ou inexistência de licitação.

### Seminário Eleja-se

Providências jurídicas antes, durante e após campanha eleitoral serão temas de palestras no Seminário Eleja-se, com o juiz federal Marco Bruno Miranda e os advogados Erick Pereira, Cristiano Barros e Caio Vitor. O evento acontece no dia 02 de julho, no Holiday Inn Arena das Dunas, em Natal. Programação completa e inscrições pelo site: [www.resultadosja.com](http://www.resultadosja.com)

### Aderson Silvano recebe carteira da OAB

Desembargador aposentado do Tribunal de Justiça do Rio Grande do Norte, Aderson Silvano retornou aos quadros da OAB. Na semana passada, ele prestou juramento em solenidade de entrega de carteiras aos novos advogados. Com mais de 40 anos de magistratura, Aderson Silvano se aposentou no início do ano passado logo após presidir o TJ-RN.



### Bernardo Fonseca assume Presidência da Fenajud

O servidor do Tribunal de Justiça do Rio Grande do Norte, Bernardo Fonseca, é o novo presidente da Federação Nacional dos Servidores do Judiciário nos Estados (Fenajud). Ele assumiu o cargo pela desincompatibilização do ex-presidente, que se licenciou para disputar as eleições municipais. Bernardo Fonseca já foi coordenador-geral do Sindicato dos Servidores do Poder Judiciário do RN (SindJustiça).



Em Portugal, o advogado Lucio Teixeira dos Santos comemora 70 anos ao lado dos seus filhos, o servidor do TRT-RN Marcelo Roberto e os advogados Ilana Karina, Klevelando Augusto e Carlos Kelsen.



No almoço do Dia do Advogado Trabalhista, o presidente da Anatra Rodrigo Menezes, a vice-presidente da OAB-RN Marisa Almeida e o advogado Venceslau Carvalho

# ESPORTES

Editor: Luan Xavier E-mail: luanxavier@novojournal.jor.br

## Um novo Diá no América

Depois de grande novela, Alvirrubro apresenta, finalmente, o técnico Francisco Diá, que fará sua quarta passagem pelo clube buscando mais sucesso e estabilidade

Leonardo Erys  
Do NOVO

Um namoro que já se desenhava há um longo tempo: Diá e América já mantinham contato desde a reta final do Campeonato Potiguar e o encontro era quase inevitável. O acordo verbal já estava selado de ambos os lados – admitido pelo próprio técnico. Mas o encontro demorou a acontecer. O atraso na reta final do Campeonato Paraibano fez o treinador adiar a vinda para Natal. E o Dragão não podia esperar mais, por isso correu atrás de Sérgio China.

Com a demissão do ex-técnico no sábado após o empate em casa com o Botafogo-PB, os caminhos ficaram livres. E Francisco Diá, de 60 anos, se apresentou ontem para sua quarta passagem no comando do Alvirrubro. A missão do novo – e conhecido – treinador é reencontrar o caminho das vitórias na Série C do Campeonato Brasileiro. Mais do que isso: buscar uma estabilidade no comando técnico do Dragão.

Em seis meses, o América parte para o quarto técnico no ano e na gestão Beto Santos. Nenhum deles (Aluísio Guerreiro, Guilherme Macuglia e Sérgio China) conseguiu chegar a pelo menos 15 jogos à frente do time – uma meta buscada por Diá, que quer um trabalho a longo prazo. Apesar disso, nem ele e nem o próprio presidente do clube garantem uma permanência mais longa. “Temos que pensar no hoje”, alertou Beto Santos.



// Acertado com a diretoria desde o término do Campeonato Potiguar, Diá, enfim, chega ao América para tentar fazer o time alavancar na Série C

E, de fato, Francisco Diá não terá tanto tempo para se adaptar ao Dragão. Ele chega pressionado já que o clube está há quatro rodadas sem vencer e encostou até na zona de rebaixamento do Grupo A.

A resposta terá que ser rápida. Por isso, o treinador não poderá fazer um dos trabalhos

que mais gosta e se julga competente: montar o elenco. Na entrevista de ontem, ele repetiu o que já havia dito à reportagem do NOVO há um mês: “Não há no Brasil alguém que monte elenco como eu”.

Mas, dessa vez, terá de trabalhar com o que tem em mãos. O Dragão anunciou cin-

co reforços na semana passada para fechar, a princípio, o ciclo de reforços para a Série C: o zagueiro Lucas Bahia, os volantes Dedé e Diego Silva, o lateral-esquerdo Gleidson, o atacante Raul, além do meia-atacante Ítalo Melo, que estreou na rodada passada.

Apesar disso, Diá admi-

tiu algumas carências no elenco, mas também disse que não buscará reforços neste início de trabalho, teoria reforçada pelo presidente Beto Santos. “Você sabe que no mercado hoje é muito difícil contratações. A gente vai dentro da possibilidade. Se a gente vir uma carência maior em uma ou outra deter-

minada posição, a gente vai pedir uma contratação sim, porque a gente tem nomes”, disse Diá. “Neste primeiro momento não haverá mais contratações. O Diá chega, chega sabendo disso e também não fez nenhuma imposição. Ele acredita nesse grupo, que tem grande qualidade”, declarou Beto Santos.



// Treinador foi apresentado ontem no CT americano

## “Montador de elenco”, Diá lamenta não ter chegado antes ao Dragão

Todos os rumores ouvidos de maio para cá estavam certos. Diá e América haviam se acertado para a Série C e o que atrapalhou foi a reta final do Campeonato Paraibano.

“Não foi culpa nenhuma do presidente [Beto Santos]. Não foi culpa nenhuma de Francisco Diá. Quando eu fui contratado pelo América pra disputar o restante do Estadual e iniciar no comando do time no Campeonato Brasileiro, houve o adiamento do Campeonato Paraibano”, disse o treinador.

Ele lamentou, principalmente, o fato de não ter se

apresentado naquele momento no clube, porque avalia que teria tempo de montar um elenco forte e treinar o time desde o início da Série C.

“Seria muita injustiça de minha parte, de um clube que abriu as portas para mim, que me acolheu muito bem, eu largar o Campinense numa véspera de semifinal para vir para o América. Não só vinha eu, como vinha quatro ou cinco jogadores de lá”, contou.

“Naquele momento dava pra eu ter montado uma equipe forte. E o América foi prejudicado neste sentido também”.

No Campinense, o potiguar de 60 anos teve um trabalho de dois anos de duração – ele estava lá desde 2014. De lá para cá, ganhou dois Campeonatos Paraibanos e foi vice-campeão da Copa do Nordeste deste ano.

Trocar essa estabilidade por uma aposta no América não seria um risco? “O risco você corre. Até falaram que eu era maluco. Como é que você vai assumir um time daquele? O time não ganha um jogo. O time não tem a mínima condição. Mas a minha vida é de desafio. Se der tempo para tra-

balhar, eu acredito que a gente tem condição, sim, de reverter essa situação. E de dar continuidade ao trabalho. Eu vim aqui para isso. Mas vai depender do resultado”, avaliou o treinador.

Em 2009, Diá fez grande trabalho no América ao salvar o time do rebaixamento à Série C. No ano seguinte, voltou ao clube para as finais do primeiro turno do Estadual: perdeu para o Corinthians de Caicó e foi demitido. Voltou em 2011 para a montagem do elenco para a Série C e caiu após derrotas nos amistosos, o que o

magou de certa forma.

“Eu falei para os nossos dirigentes: foi uma das grandes injustiças que o América cometeu. Naquela época eu que montava minha equipe e fizemos 15 dias de treino físico para encarar um amistoso e a Série C começaria só em dois meses”, disse.

“Eu tive uma pequena participação naquele acesso, principalmente na montagem do elenco”, destacou indicando nomes que participaram da campanha como o camisa 10 Mazinho e o zagueiro Rodrigo.

### // Negócio

## Arena das Dunas tem renda recorde com Fla-Flu e quer sediar mais jogos da Série A em 2016

O Fla-Flu realizado em Natal no domingo garantiu para a Arena das Dunas a maior renda de sua história: R\$ 2.214.850. O valor supera o R\$ 1,6 milhão que havia sido arrecadado na partida entre Flamengo e Avaí, no ano passado, também válida pela Série A do Brasileiro.

O clássico carioca, que terminou em 2 a 1 em favor do Fluminense, levou a campo 25.946 torcedores – número que, a despeito da renda recorde, não é o maior do estádio, que já recebeu 36.760 pessoas para assistir à Gana 1 x 2 Estados Unidos, em 16 de junho de 2016, pela Copa do

Mundo. O recorde na caixa animou a administração da praça esportiva a tentar atrair mais jogos da Série A do Brasileiro para Natal ainda em 2016. “A gente está satisfeito com o resultado operacional do evento. Isso nos estimula a trazer jogos novamente, a buscar outros conteúdos que fa-

voreçam e contemplem a população. Não vamos só restringir aos clubes locais, porque existe torcida de fora e a gente precisa ser democrático nesse aspecto”, comentou o diretor-presidente da Arena das Dunas, Mauro Araújo, em entrevista ao portal globoesporte.com.



// Clássico carioca rendeu R\$ 2,2 milhões



# Daniela Freire



danielafreire@novojornal.jor.br

INSTAGRAM / REPRODUÇÃO



// Vereadora Julia Arruda curtiu o São João com a família

## »» Robinson visita Wilma

A vice-prefeita de Natal Wilma de Faria recebeu, em sua residência, no último sábado, a visita do governador Robinson Faria. Foi um encontro 'de cortesia' em razão do tratamento de saúde ao qual está sendo submetida a ex-governadora. Mas não teve jeito, as eleições municipais que se avizinham entraram em pauta, e a dupla acabou conversando sobre conjunturas política e econômica.

"Falamos sobre minha boa recuperação. Mas também sobre a situação difícil que vivemos e a vontade de trabalharmos pelo Rio Grande do Norte", disse Wilma.

## »» Por outro lado

Em tempo: a vice-prefeita tem feito constantes críticas à gestão do governador Robinson Faria, principalmente em relação ao atraso no salário do funcionalismo, como já foi dito e mostrado - por aqui.

## »» Tudo para acontecer

Falando nisso, em entrevista a uma emissora de rádio, nesta segunda-feira, Wilma deu a entender que apesar de o diálogo com o Partido Progressista em Mossoró estar apenas começando, com a visita que recebeu do ex-deputado Carlos Augusto Rosado, ela está favorável à aliança em torno da pré-candidatura à Prefeitura da capital do Oeste da ex-governadora Rosalba Ciarlini.

## »» Vereança

Na mesma entrevista, a vice-prefeita confirmou que será mesmo candidata a vereadora em Natal.

ASSESSORIA



// Registro da visita que o governador Robinson Faria fez a vice-prefeita de Natal Wilma de Faria, que está com todo o gás articulando alianças para a campanha eleitoral de outubro

## »» Joias para o RN

Uma linha de joias que carrega como símbolo principal o mapa do Rio Grande do Norte. Essa é foi a ideia da joalheria Luanda GAN, que lança nesta quinta-feira (30) a linha #SouRN, com peças inspiradas no mapa do Estado que guarda grandes riquezas. A ideia partiu de um pedido da Procuradora da República, Cibele Benevides. "É uma linha para quem ama o nosso estado e, de alguma forma, luta para que ele se torne cada vez melhor", acrescenta Luanda Galvão, empresária e designer de joias.

## AO TRÁS DO RÁDIO.

**Sobre a entrega por peritos do Senado de laudo a respeito dos 'decretos de Dilma', nesta segunda-feira:**

**Folha de S.Paulo:**  
"Dilma liberou créditos, mas não agiu em pedaladas, diz perícia do Senado"

**Senado Federal:**  
"Peritos apontam ação de Dilma nos decretos de crédito suplementar em 2015, mas não identificam participação dela em atrasos do Plano Safra."

## »» Constrangedor

A Comissão de Educação, Cultura e Desporto da Câmara Municipal de Natal debateu nesta manhã (27) a situação dos diretores das escolas municipais de Natal que se encontram com os seus CPF's comprometidos devido ao não envio de informações à Receita Federal do Brasil.

Os gestores dizem que a documentação era encaminhada à Secretaria Municipal de Educação para que esta enviasse à Receita. A Secretaria teria deixado de fazer esse procedimento, sem avisá-los.

## »» Mais

A diretora da Juliana Augusto, da Escola Municipal Santa Catarina, na zona Norte da capital, contou aos vereadores da comissão que as dívidas geradas por multa, em virtude das falhas no envio das informações, vêm se acumulando desde 2007, sem que os gestores fossem comunicados.

Cerca de 300 diretores e tesoureiros das escolas estão com seus documentos comprometidos devido à falha no envio das informações contábeis.

## »» Mimo

Até o dia 21 de julho, os fãs do Outback Steakhouse poderão ter quantas facas da marca quiserem. O presente faz parte da já tradicional promoção Steak&Knife e, para ganhar, o cliente só precisa pedir o combo da ação, que é uma parceria do Outback com a Bassi, marca de carnes premium da Marfrig, e acontece em todos os restaurantes da rede no Brasil de domingo a quinta-feira, a partir das 17h, enquanto durarem os estoques. Cada combo dá direito a uma faca exclusiva do Outback com o logotipo da marca gravado no metal.

DIVULGAÇÃO



// Água de Coco Verão 2017 no SPFW

## »» Opinião

"A saída do Reino Unido da União Europeia pode ter desdobramentos preocupantes para o futuro das relações solidárias entre países pobres e ricos." Senador José Agripino.

INSTAGRAM / REPRODUÇÃO



// São João: Rosalba posando com o Lampião do Chuva de Balas, em Mossoró

## Giro pelo Twitter..

...da Câmara dos Deputados: "Está pronto para votação na comissão especial projeto que legaliza e regulamenta os jogos";

...da BBC Brasil: "Após impeachment, reprovação a Temer aumenta e avaliação de Dilma melhora, diz pesquisa";

...do O Globo Brasil: "Gleisi diz que fica na comissão de impeachment".

# Chrystian de Saboya



“Tudo pode, o amor. Une vidas, oceanos, corações em flor”

## SER PAI

Não sou um cara de traumas – aliás, não os tenho em hipótese alguma. Sou desencanado, descolado e descoberto das agruras da vida que, em mim, não chegam, não pegam, não embalam meus passos. Mas claro que, como nunca tive um pai presente o São João era, àquela época, uma certa dor. No Rio de Janeiro, onde estudei a vida inteira, as festas juninas – e os dias da minha quadrilha tinham um que da saudade daquilo que nunca tive. Eram: porque nunca carreguei pela vida certos conceitos e dores, me errem, não me cabem.

Então decidi ser pai a minha maneira. Fazer o que der na telha e ponto. Nas festas de Valentina eu me jogo. Combino com ela trajas (quando não vamos com a mesma estampa) e chego, grito, danço junto, rodopio porque um dia... até isso passa. E porque curto!

No *fds* lá fui eu. Vinha de reuniões estressantes, correria grande mas, claro, estava lá. Cantei, dancei, fotografei como todo bobo pai faz. Mas fiquei observando os olhares de reprovação dum tanto com meus trajas juninos. Uma calça, um blazer, e meu abuso. Uns apontavam, eu ria. Rio sempre. Acho divertido os ahares de algumas pessoas a meu respeito. Seus conceitos, formas e maiorias que, sinceramente, também não me cabem. Da minha vida faço o que bem entendo, visto-me como não me arrependo e escuto da minha filha...

“Seria sem graça, a vida sem o senhor  
Sem dança  
Sem grito  
Sem cor”

## Ovacionada

Rosalba Ciarlini pagou pra ver, no fim de semana, em Mossoró. Na plateia do Chuva de Bala, a candidata à prefeita foi cercada de fãs. Era muita, muita, muita gente. Quando o espetáculo engatou *the end*, Rosalba passou quase uma hora para conseguir sair da plateia.

## Preguiça

Quem quiser que ache bom – em mim, dá sono. O tal do Snap Shat de muita gente é, sim, um exercício de paciência. O que se come, onde se anda, com quem está, dirigindo e até pós transa. As pessoas, decididamente perderam a noção do bom senso. E tornam-se, para o mundo, uma gente totalmente desinteressante.

## Clube do Bolinha

Vai ser quinta, sob os auspícios da Casa de Ideias, a inauguração da Barbearia *Good Father*, na Ângelo Varela. Projeto bacana que mistura tudo para a beleza masculina, cerveja *tinindo*, jogos, TVs – e até um espaço *kids*. Rafael Costa Pereira botou pra quebrar. E quinta a gente se *amostra* com o som de Allan Persa + Adriana Rocha + Top Stage. Mais, né?

## Além do horizonte deve ter

Wagner Kallieno tinha loja em Natal: fechou. Heló Rocha está fechando a sua por aqui também. Pena Natal não comportar os nomes dessas estrelas potiguaras. Sorte o Brasil não se resumir a certos conceitos. Fecham aqui por falta, sim, por falta do *abraço* dos potiguaras. Mas brilham lá. Brilham muito lá.

## Manual

Está pior. A falta de educação, gentileza e o mínimo de trato por parte das portarias dos condomínios da cidade por pouco não foi as vias de fato, no domingo. Num famoso condomínio da cidade (famoso inclusive por sua portaria rica e deselegante) o pai de um morador passou o carro por cima da “cancela” após esperar mais de vinte minutos por uma “resposta” dos brutamontes que *pastoram* a tal portaria. Abuso: *aff!*

## Zé Carioca

O deputado federal Rafael Motta, gente boa demais recebeu, ontem, em Natal, uma comissão de guias de turismo (*tiriricas*) para discutir melhorias para a categoria que há tempos grita por socorro. Na reunião, os guias apresentaram ao parlamentar as dificuldades em impedir que pessoas não habilitadas desempenhem o papel desses profissionais – que são muitas, despreparadas e que não entendem nem o que falam.

## Aclamada

Enquanto isso... Micarla de Sousa segue pastora. Em Santa Cruz, ela pregou lindamente e foi aplaudida aos borbotões no sábado. “O sobrenatural de Deus não tem hora e nem lugar para acontecer. Apenas acontece”. Escreveu, no Instagram.

## Eu, Rio

A coluna de hoje é dedicada a Dona Chaguinha, que vive na comunidade do Japão. Aos 74 anos de idade ela corta cabelo, vende bolos e sucos, cachorro quente e sustenta, sozinha, seis netos e nove sobrinhos. Heroína da minha vida, meu amor... Dona Chaguinha.

Chrystian



## À LUZ DOS OLHOS TEUS

A França, onde nasceu meu poeta preferido, Arthur Rimbaud, foi o cenário para a história de amor e luz, de amor e paz... tenro, terno, findo corações jamais. Dum lado, o francês Thierry Ohannessian – e do mesmo lado a queridíssima Valéria Françolin. Os dois se conheceram faz tempo mas juntaram, definitiva – e eternamente – corações vinte e quatro de junho. De Natal para Lyon, terra de Antoine de Saint-Exupery, mais precisamente no Château de Saint-Trys, Renato Teles e Carla Bagnoli posaram de padrinhos. Também Rose Varela, Marcia Kafenstok, Josyme Costa, Marjorie Madruga apareceram para abençoar... Um lindo momento que a coluna registra aqui, por amor a Valéria... E ao coração dos dois.



# CULTURA

Editor: Jalmir Oliveira E-mail: jalmiroliveira@novojornal.jor.br

## O feminino e a natureza por Silvana Benevides

Artista plástica segue com a exposição "Sussurros da Natureza" até o fim de julho no espaço cultural Toque de Mídias, em Lagoa Nova, com traços seguros e ao mesmo tempo oníricos

**Cristiano Félix e Sheyla Azevedo**  
Especial para o NOVO

Silvana Benevides, 43, é uma artista plástica que gosta de dialogar com seus interlocutores através da arte. Saber que alguém está interagindo com uma de suas telas, percebendo detalhes e tirando impressões que até mesmo ela não conseguia perceber é sempre uma grata surpresa, uma afirmação de que a escolha por essa linguagem é um deleite e um presente. Mas, por trás disso tem muita prática e trabalho. Uma mostra do que ela vem realizando está em cartaz na Toque de Mídias, na exposição intitulada "Sussurros da Natureza", na qual pode-se observar os traços seguros e ao mesmo tempo oníricos de suas aquarelas e técnicas mistas. O espaço fica na Avenida Senador Salgado Filho, 1653-B, colado à loja Clarin. Todas as obras estão à venda com preços que variam de R\$ 40 a R\$ 700.

"Sussurros da Natureza" é inspirada na fauna e flora, e celebra a mãe-natureza. As figuras femininas retratadas pelo traço da artista ganham destaque, envoltas numa poética que tanto comporta força, beleza e, claro, muita leveza nas pinceladas de aquarela. "Esta exposição da artista Silvana Benevides revela um colorido vivo transformado em formas permeadas de fantasia e cores contagiantes que prendem o olhar do espectador e pretendem levá-lo a uma reflexão sobre o natural e o belo por meio de imagens ligadas à natureza e à vida", diz o professor do Departamento de Artes da UFRN, Vicente Vitoriano.

A exposição comporta 34 obras, que começaram a ser produzidas a partir de 2014 até poucos dias atrás.

Benevides começou a desenhar ainda menina; primeiro pintando com lápis de cor e depois passou muitos anos usando com pastel seco. Há cerca de três ou quatro anos usa a aquarela e também a tinta acrílica. Muito embora o "amor pela aquarela seja incondicional", revela. Aos 15 anos ela já trabalhava em uma agência de publicidade como desenhista técnica e, por um período participou de exposições e mostras coletivas, como também deu aulas em ateliês. Autodidata inicialmente, a primeira classificação para um Salão de Artes foi em 2000. Mas, depois do nascimento do filho, em 2003, Benevides deu um tempo em sua carreira; retomando tempos depois e apostando também na formação acadêmica, cursando Artes Visuais, a partir de 2013, na Universidade Federal do Rio Grande do Norte.

A escolha pela temática feminina - muito embora a mostra também tenha algumas telas de natureza morta - tem a ver com elementos de intuição e espontaneidade.

"Comecei a pintar o tema ainda criança e o trago comigo até hoje, porém quando comecei a pensar no processo das minhas obras, associei o tema à natureza utilizando a mulher como uma personificação mística da mãe terra, demonstrando a força e a delicadeza feminina simultaneamente em comunhão em e com a natureza", diz a artista.

Se a princípio pode parecer fácil a pintura em aquarela, qualquer observador mais atento, perceberá que a técnica



// Telas utilizam a aquarela e também a tinta acrílica; temática é feminina e aborda elementos de intuição e espontaneidade

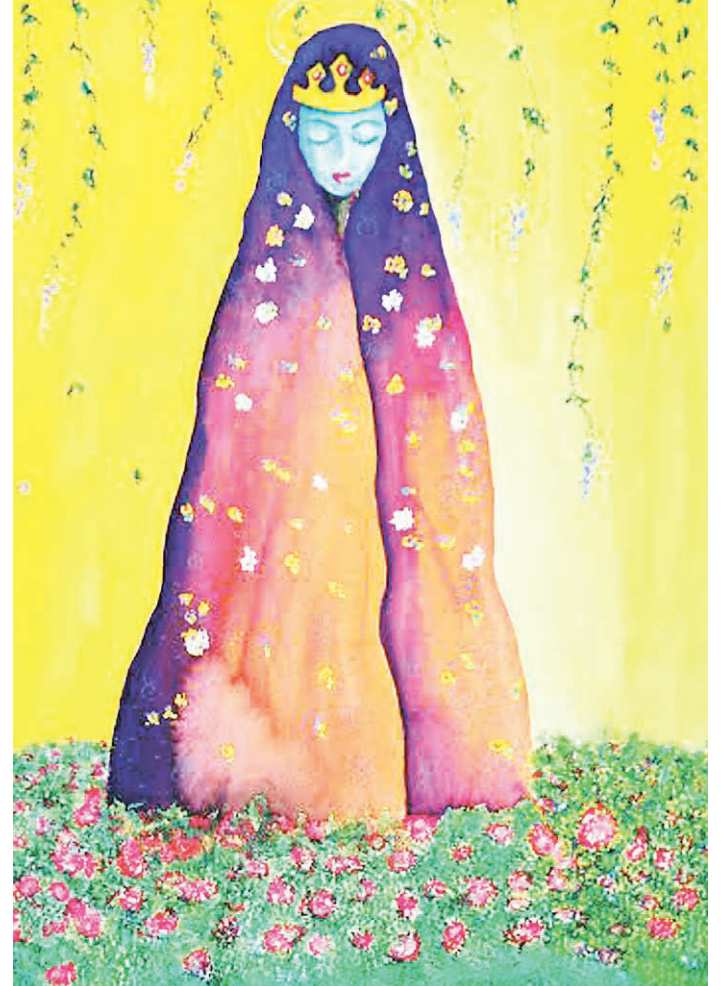

// Silvana Benevides: artista estreia "Sussurros da Natureza"

delicada por natureza, exige muito equilíbrio nas mãos.

"Não é tão fácil quanto parece pintar com aquarela. Ela requer treino e domínio técnico para ser aproveitada plenamente em todas as suas características (transparência, luz, fluidez) e o que mais me encanta nesse material é o fator surpresa, pois em certo sentido a aquarela tem vida própria já que só vemos seu resultado final depois que está completamente seca. Além disso, gosto de misturar a aquarela a outros materiais como o pastel oleoso, o seco, acrílica e ao nanquim", explica Silvana Benevides, falando sobre a manufatura artística que pode ser observada nas técnicas mistas de alguns trabalhos dispostos na Toque de Mídias.

A Toque de Mídias é, por princípio, uma assessoria de Comunicação com foco em arte e moda, criada pelos jornalistas Cristiano Félix e Sheyla Azevedo. Mas, diante da vocação natural de diálogo entre esses dois segmentos, os profissionais resolveram montar um mix de empresa, loja, galeria e café.

"Decidimos criar um espaço de convivência para nossos clientes e as pessoas em geral. Também sentimos que ainda há uma carência de lugares na cidade que acolha os artistas e seus trabalhos. Já estamos na segunda exposição na galeria. A primeira foi do Coletivo Aboio, formado pelas artistas Clarissa Torres e Viviani Fujiwara", finaliza a jornalista Sheyla Azevedo.

### SERVIÇO

**Sussurros da Natureza – Exposição Artística de Silvana Benevides**

#### Local:

Toque de Mídias, Lagoa Nova, Av. Senador Salgado Filho, 1653-B.

#### Hora:

9h às 18h (segunda a sexta) e sábado até 13h.

#### Mais informações:

2030 3440

### // Música

## Tuca Fernandes grava novo disco na Pepper's Hall

Após lançar em 2015 um EP com sete faixas inéditas, o cantor Tuca Fernandes grava em Natal um novo CD. O disco será gravado ao vivo, na Pepper's Hall, em uma festa especial nesta sexta-feira, dia 1 de julho.

A noite, intitulada "Luau do Tuca" terá ainda o show do cantor Pedro Luccas. "Eu adoro o público de Natal! Eles me acolhem e me emanam uma energia que é sensacional! Vai ser um show inesquecível! Com toda a certeza o CD vai ficar lindo", adianta Tuca.

A programação da Pepper's Hall começa nesta



// Tuca Fernandes vai gravar novo disco em Natal

quinta-feira, dia 30 de junho. A noite terá a animação da banda Grafith e do Forró Puxado. Os potiguares, que arrastam multidões, também vão aproveitar a oportunidade para gravar um CD só com sucessos. Já no sábado (02) é o forró que vai garantir a animação da noite na Pepper's Hall. A cantora Katia Cilene, que faz sucesso sempre em seus shows na capital potiguar, volta a casa mais balada de Natal e promete mais uma noite inesquecível. A programação terá também os sucessos de Felipe Grilo e as picapes do DJ Thiago Andreoli.

### // Literatura

## Mais 34 bibliotecas rurais são implantadas no RN

O Governo do Estado do Rio Grande do Norte, através da Secretaria de Assuntos Fundiários e Apoio à Reforma Agrária (Seara), entrega hoje (28) 34 bibliotecas rurais para 16 municípios da região do Seridó.

Deste total, 20 bibliotecas serão do Programa de Biblioteca Rural Arca das Letras e 14 serão minibibliotecas rurais, fruto de parceria entre o Ministério do Desenvolvimento Agrário (MDA) e o Programa de Minibibliotecas da Empresa Brasileira de Pesquisa Agropecuária (Embrapa). A entrega acontece no Instituto Federal de Educação, Ciência e Tecnologia do RN (IFRN) de Currais Novos. O Arca das Letras é um

programa de bibliotecas rurais e de formação de agentes de leitura coordenado pela Secretaria de Reordenamento Agrário (SRA) do MDA, e no Rio Grande do Norte é executado pelo Governo do Estado, através da Seara.

Os acervos serão compostos por um kit com 120 publicações impressas da Embrapa; oito DVDs com reportagens do programa Dia de Campo na TV; oito CDs com programas de rádio 'Prosa Rural'; além de um conjunto de publicações didáticas e literárias enviadas pelo MDA. São 13 livros infantis, 18 livros de literatura jovem/adulto e nove livros didáticos - do 1º ao 5º ano.

As entregas de bibliotecas rurais possibilitam o acesso à leitura a mais comunidades

do meio rural. Os municípios beneficiados são Caicó, Acari, Jardim de Piranhas, Cerro Corá, Florânia, Lagoa Nova, Carnaúba dos Dantas, Jucurutu, Bodó, Currais Novos, Santana do Seridó, São João do Sabugi, Santana do Matos, Tenente Laurentino, Timbaúba dos Batistas e Jardim do Seridó.

O RN é o quarto estado brasileiro com mais bibliotecas implantadas. Dos 167 municípios potiguares, 117 já foram beneficiados pelo Programa Arca das Letras. São mais de 700 bibliotecas rurais implantadas, com um acervo de livros superior a 58 mil, que beneficiam aproximadamente 150 mil famílias de agricultores. Ao todo, 1.138 agentes de leitura foram capacitados.