



“Fico satisfeito porque o resultado mostra um reconhecimento. Seguindo a pesquisa, a soma dos treze ainda dá primeiro turno”

Carlos Eduardo
Prefeito de Natal



“Nem o prefeito pode dizer que está com as eleições vencidas porque o eleitor está retraído em expressar suas preferências”

Paulo de Tarso
Diretor Consult

Pesquisa NOVO/98FM/Consult: Carlos Eduardo acredita que crescerá mais

Líder nas intenções de votos para prefeito, com 36%, Carlos Eduardo Alves avalia que resultado é reflexo de sua administração e diz acreditar que sua liderança será ampliada ainda mais. Diretor da Consult, Paulo de Tarso, explica que a pesquisa revela o atual momento político de Natal.

Para Mineiro e Robério, realidade é outra

Política #3



“Esses dados são apenas para termos uma ideia, mas a realidade é totalmente diferente, esses dados não são absolutos”

Fernando Mineiro
Pré-candidato PT



“Nas eleições passadas também fui colocado como se não tivesse chances e o resultado nas urnas provou o contrário”

Robério Paulino
Pré-candidato PSOL

NOVO
WHATS (84) 99113-3526

@NovoJornalRN

novojornal.jor.br



BAIXE O NOSSO APP

EXEMPLAR DE ASSINANTE

NOVO

R\$ 2,00

Ano 6

#2071

Natal-RN

Sexta-Feira

3 / Junho / 2016

ALEX RÉGIS / DIVULGAÇÃO



Senadores propõem redução nos prazos para o impeachment

Na comissão do impedimento no Senado, parlamentares propõem reduzir prazos e agilizar processo, sob protesto da defesa de Dilma Rousseff. Diante do impasse, caberá ao presidente do STF, Ricardo Lewandowski, decidir situação **Política #2**

Tudo pronto para a tocha passar por Natal

Esportes #12



Roda Viva
[Cassiano Arruda]

Ministério Público define modelo para pagamento de auxílio-saúde aos seus servidores. **#4**



Cena Urbana
[Vicente Serejo]

É bom que a equipe do ministro Henrique Meirelles apresse o prazo e produza bons efeitos na economia. **#5**



Jornal de
[Cristiano Félix]

A elegância está no gesto e na roupa também. Essas são duas armas infalíveis de sedução. **#6**



FRANKIE MARCONE / NOVO

// Pedido do MPT-RN tem como base estudos que apontam que o horário destinado ao duelo é prejudicial à saúde dos atletas

Justiça suspende realização de jogos da Série C marcados às 11h

Esportes #13



REPRODUÇÃO

Escravidão atinge 45,8 milhões de pessoas

Cerca de 45,8 milhões de pessoas em todo o mundo estão sujeitas a alguma forma de escravidão moderna. 58% dessas pessoas vivem em apenas como Índia, China, Paquistão, Bangladesh e Uzbequistão. Maior proporção em condições de escravidão está na Coreia do Norte. **Cidades #11**



Cuidado ao entrar no elevador

Natal contabiliza hoje mais de 10 mil elevadores instalados, segundo dados do Corpo de Bombeiros. Por mês, a instituição também registra uma média de 42 acidentes. Falha na manutenção é a principal responsável. **Cidades #9**



FÁBIO CORTEZ / NOVO

Senadores propõem reduzir prazo para impeachment

Após proposta de reduzir prazo e críticas da defesa, caberá ao presidente do STF decidir se redução será realmente promovida

Da Agência Estado

A comissão especial do Senado que analisa o processo de impeachment desistiu de votar seu cronograma de trabalhos ontem, por decisão do presidente do colegiado, Raimundo Lira (PMDB-PB). Foi decidido encaminhar ao Supremo Tribunal Federal (STF) o recurso relativo ao encurtamento de prazos para alegações finais para decisão do presidente do Supremo, Ricardo Lewandowski, que atua como instância recursal nessa fase do processo. O relator, Antonio Anastasia (PSDB-MG), leu ontem seu parecer e negou o pedido da defesa de incluir as gravações do ex-presidente da Transpetro Sérgio Machado no processo de impeachment.

A Comissão do Impeachment do Senado quer adotar prazos do Código de Processo Penal em vez do rito usado no processo que o ex-presidente Fernando Collor respondeu em 1992. O código estipula cinco dias úteis para as alegações finais da acusação e da defesa. O rito usado na época de Collor estabelecia prazo de 15 dias corri-

dos. Com a mudança, o processo contra a presidente Dilma Rousseff tramitaria mais rápido.

Lewandowski não quis comentar se está correta ou errada a decisão da Comissão do Impeachment de reduzir os prazos. O presidente do STF disse que, se a mudança for questionada formalmente, ele vai analisar o recurso. Pela Constituição, o presidente do STF também preside essa fase do processo de impeachment. É dele a tarefa de examinar recursos às decisões da Comissão Especial.

Em outras ocasiões, Lewandowski declarou que deve ser aplicado no processo contra Dilma os mesmos prazos usados no processo de Collor. Hoje, questionado por jornalistas, ele não quis confirmar a premissa.

No início da sessão, Raimundo Lira respondeu à questão de ordem da senadora Simone Tebet (PMDB-MS). Ele acatou um pedido que reduziria os prazos de alegações finais para acusação e defesa de 15 dias para 5 dias. Com isso, o calendário proposto inicialmente seria reduzido e a votação final do impeachment poderia ocorrer no final de julho. O prazo de 15 dias tinha como base o

rito do impeachment de Fernando Collor em 1992.

O ex-ministro da Justiça e da Advocacia-Geral da União, José Eduardo Cardozo, afirmou que a proposta de antecipar o calendário da votação do impeachment da presidente afastada Dilma Rousseff fere o direito de defesa. "Estão atingindo brutalmente o direito de defesa. Está inclusive impedindo a produção de provas em questões centrais para a defesa", afirmou. "O que querem que a gente faça, que nos ajoelhe-mos?", criticando a decisão de Antonio Anastasia de não incluir na defesa os áudios do ex-presidente da Transpetro Sérgio Machado com os ministros do governo em exercício.

Cardozo, que é o responsável pela defesa de Dilma, disse que ainda não está definido se a presidente afastada fará pessoalmente a sua defesa. Se o novo cronograma for aprovado, Dilma poderá ser interrogada no próximo dia 20. O ex-ministro disse ainda que vai aguardar a decisão do Supremo para entrar com recurso contra a decisão do novo cronograma. "Em uma situação de poucas horas o pisoteio do direito de defesa foi descomunal", afirmou.

CRÍTICA

O ex-ministro criticou ainda a postura do relator do processo de impeachment, Antonio Anastasia (PSDB-MG), que apresentou parecer contrário à inclusão da delação do ex-presidente da Transpetro Sérgio Machado com os áudios do senador Romero Jucá (PMDB-RR) no processo. Essa é a principal aposta da defesa da presidente afastada Dilma Rousseff.

Segundo ele, a decisão e Anastasia "rasga literalmente o direito de defesa". "A situação é mais grave do que na Câmara. Se aprovarem esse parecer (do Anastasia) será a maior violência institucional promovida até hoje nesta Casa, maior do que a promovida pelo presidente afastado Eduardo Cunha", disse. "Não querem que nós tragamos as provas do processo. Querem nos impedir de produzir as provas", completou.

Cardozo disse ainda que o objetivo de "apressar a solução" confirma a tese que há desvio de poder. "Arguimos a suspensão do senador Anastasia e estão ignorando até agora. Ele não poderia proferir nada enquanto isso não fosse definido", disse. "Queremos provar que tudo isso foi uma manipulação."

// "Trabalhe"

Sem reajuste, serviço público enfrentaria crise

Os reajustes a servidores públicos de 16 categorias aprovados na madrugada de ontem (2) pela Câmara dos Deputados, são necessários para evitar uma "crise de funcionamento do serviço público", disse o ministro do Planejamento, Dyogo Henrique de Oliveira, no Palácio do Planalto, na cerimônia de posse do ministro da Transparência, Fiscalização e Controle, Torquato Jardim.

Segundo ele e o ministro chefe da Casa Civil, Eliseu Padilha, os aumentos estavam dentro do planejado para as contas públicas, inclusive com efeito menor do que o projetado para a inflação, tanto registrada até 2015 como a projetada para os anos seguintes.

"Os servidores tiveram reajuste de 15% entre 2011 e 2015, percentual também abaixo da inflação do período. A partir de agosto, esses servidores público terão reajuste [médio] de 5,2%. Reabrir essas negociações certamente levaria a uma crise de funcionamento do serviço público e dificilmente ou muito pouco provável nós conseguiríamos um acordo com índices menores", disse Oliveira.

Segundo Oliveira, esses reajustes dirigidos a servidores do judiciário, do Ministério Público, da Câmara dos Deputados e do Senado Federal, além de ministros do STF e procurador-geral da República "estão em linha com a redução de despesas e com a regra de crescimento levando em conta a inflação".

Nos acordos aprovados ontem estão previstos,

no caso do Executivo, duas frentes principais. A primeira de dois anos com reajuste, sendo 5,5% em 2016, e 5% em 2017 – ambos a partir de agosto. A segunda frente, destinada a carreiras de agências reguladoras e autarquias, abrange quatro anos de reajustes, sendo 5,5% em 2016; 7% em 2017; 6,5% em 2018; e 6,31% em 2019.

De acordo com o ministro, esse conjunto de acordos terá impacto de 2,5% sobre a folha de pagamento em 2016, na comparação com a folha anterior. Será de 7,1% em 2017; e de 9,8% em 2018. "É um impacto inferior ao previsto pelo mercado, para a inflação do período. Portanto são aumentos que estão dentro das regras do orçamento e dentro da margem estabelecida para a inflação", disse Oliveira.

Ele explica que, em relação ao Produto Interno Bruto (PIB), esses aumentos também apresentaram redução, sendo de 4,2% em 2016; de 4% em 2017; e de 3,8% em 2018. "Em termos de valores nominais, o impacto acumulado no período, comparando a folha com e sem o reajuste, será de R\$ 7 bilhões em 2016; R\$19,4 bilhões em 2017; e R\$26,5 bilhões em 2018, totalizando R\$ 52,9 bilhões".

Segundo o ministro chefe da Casa Civil, Eliseu Padilha, a premissa que o governo defende é a de que as despesas do ano seguinte devem ser iguais a do ano corrente mais inflação. Dessa forma, acrescentou ele, "se assim projetarmos, a variação em tese seria maior do que a que teremos com esse acordo".

EDILSON RODRIGUES



// Antônio Anastasia rejeitou áudios alegando que isso foge do tema do processo e José Eduardo Cardozo criticou decisão

Anastasia nega inclusão de áudios de Sérgio Machado no processo

O relator do processo de impeachment, Antonio Anastasia (PSDB-MG), apresentou parecer contrário à inclusão da delação do ex-presidente da Transpetro Sérgio Machado com os áudios do senador Romero Jucá (PMDB-RR) no processo. Essa é a principal aposta da defesa da presidente afastada Dilma Rousseff.

De acordo com Anastasia, esses arquivos fogem do tema do processo de impeachment. Da mesma forma, ele também negou ouvir como testemunhas o doleiro Alberto Youssef e o dono da

UTC, Ricardo Pessoa, que foram requisitadas pela acusação. "Essa é a tese fundamental da defesa. Se aprovarem esse parecer, será a maior violência institucional promovida até hoje no Congresso. Foge ao tema do processo mostrar que isso foi uma grande farsa?", argumentou o ex-advogado-geral da União, José Eduardo Cardozo.

O parecer do relator precisa ser votado pelos demais senadores da comissão de impeachment, entretanto, a base governista de Temer tem maioria no colegiado. O relator acolheu apenas

parcialmente os requerimentos tanto da defesa quanto da acusação. Ele aceitou que sejam ouvidas autoridades do governo federal na gestão Dilma, como o ex-presidente do Banco Nacional de Desenvolvimento Econômico e Social (BNDES), Luciano Coutinho.

Anastasia negou o pedido de perícia e auditoria externa, internacional, para analisar as contas presidenciais de 2015. A defesa havia alegado que o Tribunal de Contas da União (TCU) não dispõe da independência e imparcialidade necessárias. O relator alegou que o TCU é o

órgão responsável para analisar as contas presidenciais e que a defesa não delimita o que exatamente deve ser periciado. Ele sugere que a defesa delimite a perícia e faça novo pedido.

Anastasia também requisitou diversos documentos que não haviam sido mencionados pela defesa e acusação. São cópias de documentos, perícias e estudos do Banco Central, do TCU e do Tesouro Nacional que possam mostrar autoria das pedaladas fiscais e impactos da edição de créditos suplementares para a situação fiscal.

// Justiça

Supremo mantém Cunha como réu na Lava Jato

Por unanimidade, o Supremo Tribunal Federal (STF) negou hoje (1º) recurso do presidente afastado da Câmara dos Deputados, Eduardo Cunha (PMDB-RJ), contra abertura de ação penal na qual ele passou à condição de réu nas investigações da Operação Lava Jato.

Ao julgar a questão, o relator da ação, ministro Teori Zavascki, entendeu que não há contradições no acórdão (texto final) do julgamento. Para o ministro, a defesa de Cunha pretendia somente rediscutir a matéria julgada, fato impossível após o julgamento.

No recurso, os advogados de Cunha afirmam que há no texto final do julgamento "obscuridade, dúvida e contradição" e pedem que a denúncia apresentada pela Procuradoria-Geral da República (PGR) seja integralmente rejeitada.

De acordo com a defesa, os fatos narrados na decisão do tribunal não corresponderiam à "tipificação penal descrita na denúncia", que é de corrupção passiva. A defesa alega também que a PGR incluiu como ocorridos em 2006 e 2007 fatos re-

ferentes a 2011.

Em março, a maioria dos ministros da Corte, seguindo o voto do relator, ministro Teori Zavascki, entendeu que há indícios de que Cunha recebeu US\$ 5 milhões de propina por um contrato de navios-sondas da Petrobras e determinou abertura de ação penal.

Em maio, o Supremo relator pediu o liminar proferida pelo ministro Teori Zavascki e concordou que Cunha não tem condições de ocupar o cargo de presidente da Câmara. Segundo o relator, o parlamentar atua com desvio de finalidade para promover interesses espúrios.

Durante o julgamento, Zavascki citou casos envolvendo a CPI da Petrobras e o processo a que Cunha res-



// Eduardo Cunha recorreu contra instauração de processo

Carlos Eduardo acredita que crescerá ainda mais

Candidatos citados avaliam pesquisa NOVO/98FM/Consult. Carlos Eduardo celebra vantagem e acredita que vai ampliá-la. Mineiro e Robério contestam resultados: não é a realidade das ruas

Cláudio Oliveira Norton Rafael
Do NOVO

A pesquisa Consult/NOVO/98FM divulgada ontem com as intenções de voto do eleitorado quatro meses antes do pleito alimentou boas expectativas no prefeito Carlos Eduardo (PDT) que vai buscar a reeleição. Ele considerou positivo os 36.3% em intenções de votos que obteve num cenário com 13 candidatos. Já os 4.8% para Fernando Mineiro (PT) e 4% para Robério Paulino não os agradaram. Para eles, esse resultado não representa a realidade.

Carlos Eduardo comemorou e disse que deve se posicionar ainda melhor com a redução no número de candidatos que deve ocorrer. "Apareceram 13 candidatos e acredito que teremos um número reduzido em menos da metade. Fico satisfeito porque o resultado da pesquisa mostra um reconhecimento do povo de Natal que ainda está distante do plei-

to. Seguindo a pesquisa, a soma dos treze ainda dá primeiro turno. Acredito que quando a campanha começar e prestarmos contas do que estamos fazendo vamos melhorar ainda mais", declarou o prefeito.

Ele destacou que o resultado é satisfatório e estimulou a sua pré-campanha mesmo com o eleitor se encontrando num momento de repulsa aos políticos. "O país vive um momento de crise econômica e política sem precedentes. A população está arreida e repudiante à política. É um período muito difícil e acredito que a população ainda não se voltou para o pleito municipal. Quero agradecer porque apesar dessa situação tivemos menor rejeição, grande aprovação e estamos projetados pelo povo de Natal", destaca.

Carlos Eduardo lidera na pesquisa com 36.3% dos votos, seguido por Mineiro (4.8%), Robério Paulino (4%), Rogério Marinho/PSDB (4%), Jacó Jácome/PSD (3.6%), Walter Alves/PMDB (2.8%), Kelps Lima/SD (2.4%), Rafael Motta/PSB (2%), Márcia Maia (1.6%), Luiz



// Prefeito avalia que eleição não terá tantos candidatos e que isso vai lhe favorecer

Gomes (1.5%), George Câmara/PCdoB (1%), Gleydson Batalha/PTC (0.3%) e Geraldo Ferreira (0.1%). Dos entrevistados na pesquisa, 23.8% disseram que não votariam em ninguém e 12% ainda não sabem em quem votar.

O prefeito articula sua reeleição mas disse que ainda não definiu quem vai acompanhá-lo como vice na chapa majoritária. "As definições só devem ocorrer final de julho e daí se definirá a chapa proporcional e a majoritária. Até lá ocor-

rerão marchas e contramarchas. muito dialogo para fechar as chapas proporcionais e majoritaria. depois da segunda quinzena de julho a gente terá como falar mais claramente sobre isso.

A pesquisa está registra-

da no Tribunal Regional Eleitoral (TRE) sob o número RN 06487/2016. Foram ouvidos 800 eleitores em todas as regiões da cidade nos dias 24, 25 e 26 de maio. A margem de erro é de 3 pontos percentuais com confiabilidade de 95%.

O resultado da rejeição também chama a atenção porque entre os mais rejeitados o percentual supera o de intenções de votos. Mineiro tem 24.6% de rejeição, seis vezes seu percentual. Já Rogério Marinho vem em segundo na rejeição com 16.4%, quatro vezes sua intenção. Márcia Maia aparece com 15.9% de rejeição e Rafael Mota com 10.9%. Já o prefeito Carlos Eduardo aparece na rejeição em 5º lugar, com índice de 10.6%. Luiz Gomes vem em seguida com 8.9%, Robério Paulino (8.4%), Kelps (8%), Jacó Jácome (7.5%), Walter Alves (7.3%), Gleydson Batalha (5%), George Câmara (3.5%) e Geraldo Ferreira (3.3%). A pesquisa apurou ainda que 18.6% dos entrevistados rejeita todos os citados e que 22.4% não souberam responder.

Pesquisa traça visão do eleitor em vários aspectos

A pesquisa Consult/NOVO/98FM não se resume a intenção de votos ou rejeição do eleitor. O diretor da Rádio 98 FM, Felinto Filho, explica que vai muito além disso. "Fomos entender os desejos e anseios da população de maneira geral. Avaliamos serviços essenciais que se espera de qualquer gestor e sintonizamos com o perfil nacional dos fatos como a lava Jato, o impeachment e a avaliação do eleitor sobre as expectativas para o futuro. O estudo é aprofundado e uma coisa é ligada a outra", destaca Felinto.

Ele ressalta que o estudo ajuda a munir os candidatos para se envolverem e como se posicionarem diante dos problemas, bem como modificar as atitudes relatadas pela pesquisa. "É um estudo aprofundado da forma da população pensar e as necessidades imediatas que os eleitores esperam dos futuros candidatos", completa.

O Conselheiro de Comunidades e Marcas do NOVO, Carlos Magno Araújo, relembra que o Brasil vive um momento delicado do ponto de vista político e a sensação é que a classe política perdeu a sintonia com as ruas. "É cada vez mais importante para os políticos resgatar a credibili-

dade, assim como é importante para o cidadão-eleitor, cada vez mais exigente, conhecer aqueles que pretendem governar sua cidade; por isso, que, neste momento, uma boa pesquisa eleitoral e administrativa pode fazer a diferença", avalia.

A parceria NOVO/98FM/Consult, diz, tem também este objetivo. "Oferecer ao eleitor e ao político uma visão menos turva da realidade, dos anseios do cidadão e das perspectivas que tem com a classe política diante desta nova realidade; é uma parceria que reflete ainda a preocupação destas três empresas com o estado e com a cidade em que atuam, pois tanto quanto os cidadãos e os eleitores, elas torcem, desejam e trabalham para que o RN e Natal estejam cada vez melhores", conta Carlos Magno.

O NOVO vai detalhar outros aspectos da pesquisa como os problemas apontados, situação econômica, expectativas para os próximos meses, desemprego e até as ações da Operação Lava Jato na opinião do natalense. Também é possível conferir todos os detalhes da pesquisa acessando o site do NOVO (novojournal.jor.br) ou pelo aplicativo NOVODigital.

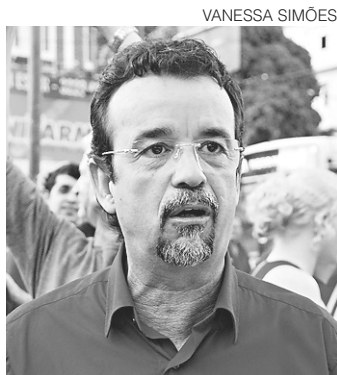

// Fernando Mineiro: não condiz com a realidade das ruas

Para Fernando Mineiro a fotografia é outra

Para Fernando Mineiro (PT) e Robério Paulino (PSOL) a pesquisa não retrata o que eles dizem estar vivenciando nas ruas. "Tenho plena certeza que não condiz com a realidade que vivenciamos nas ruas. É a fotografia da máquina de quem está fotografando. E a minha máquina tem outra fotografia", comparou Mineiro.

Ele disse que seu projeto político-eleitoral continua em andamento e não será influenciado pelo resultado da pesquisa. "Nosso projeto continua inalterado. Estamos participando dos atos nacionais contra o golpe (impeachment) mas sem esquecer o projeto local. É trabalho lento. Cada eleição é uma eleição diferente e não se repete como foi antes", disse. Para ele, é possível que o resultado seja diferente nas ruas, uma vez que nas eleições de 2012 Carlos Eduardo aparecia com 59.2%, mas a disputa acabou indo para o segundo turno.

Mineiro disse que ainda não há definições sobre coligações e partidos aliados. "Ainda vamos começar a estabelecer isso. Não há definições. Esses dados de pesquisa são apenas para termos uma ideia, mas a realidade é totalmente diferente, esses dados não são absolutos", finalizou o pestista.

Pesquisa visa retratar o presente, não acertar resultado de eleição

O diretor do Instituto Consult, que realizou a pesquisa em parceria com o NOVO e a Rádio 98FM, Paulo de Tarso explicou que depois que o candidato registra a candidatura não tem como seu nome não ser incluído nas pesquisas. Ele relata que é comum os candidatos que não aparecem em primeiro lugar recusarem o resultado. "É normal. Quem é que quer dizer que está com 4% de intenções? O importante é deixar claro que o que fazemos é um termômetro e neste momento o que menos interessa é quem está na frente ou atrás. É um potencial para o início de campanha. O objetivo maior dessa pesquisa foi abrir um leque maior de informações para a população junto aos candidatos", destaca paulo de Tarso.

Ele diz ainda que a pesquisa não visa acertar o resultado da eleição, mas retratar o presente. Para ele, é possível observar um fator surpresa desta pesquisa que foi o resultado para Fernando Mineiro. "Mineiro

**“
Nem o prefeito pode dizer que está com as eleições vencidas porque o eleitor em si está retraído em expressar suas preferências a políticos”**

Paulo de Tarso
Diretor da Consult

teve resultado bom na campanha passada e agora obteve maior rejeição, que não é o normal para ele nas eleições. Mas nem o prefeito pode dizer que está com as eleições vencidas porque o eleitor em si está retraído em expressar suas preferências a políticos. Na verdade estão com receio a política".



// Robério Paulino: prejudicado nas eleições anteriores

Robério quer seu nome fora das pesquisas

Robério Paulino que ficou empatado no terceiro lugar com Rogério Marinho, ambos com 4% das intenções de voto, disse que o PSOL não tem coligações definidas. Ele também não aceitou o resultado da pesquisa. "Não reflete a realidade. O que a gente vê nas ruas é diferente, o carinho e o apoio. Nas eleições passadas também fui colocado como se não tivesse chances e o resultado nas urnas provou o contrário", argumenta Paulino. Rogério Marinho não quis se pronunciar sobre a pesquisa. Disse que ainda não tinha conhecimento sobre a divulgação porque se encontrava ocupado num seminário sobre educação.

Ele disse que vai solicitar, inclusive, que seu nome seja retirado das próximas pesquisas porque acredita que estas influenciam o eleitor. "Ninguém vota em quem tem 1% de intenções de votos. Perdi muitos votos na eleição passada", reclamou.

O professor está em terceiro lugar na pesquisa estimulada. Na espontânea, ele apareceu com 0.3% das intenções de voto, ficando em 8º lugar. No quesito rejeição, Robério Paulino ficou no grupo daqueles que têm abaixo de 10% das indicações, com 8.4%, sendo o sétimo com maior resistência a voto.



// Para Felinto Filho, da 98FM, pesquisa ajuda os candidatos



// Paulo de Tarso: eleitor está retraído, com receio da política

OPINIÃO

Editor: Carlos Magno Araújo E-mail: carlosmagno@novojornal.jor.br

Editorial

NOVO, 98FM e Consult

Poucas vezes em sua história, o Brasil viveu momento tão conturbado quanto este - e repare-se que não foram poucos os períodos de turbulência. O país enredou-se num nó político difícil de desatar, em razão de vários motivos, dentre os quais e sobretudo as divergências partidárias.

Foram elas que fizeram cair uma presidente e que puseram no lugar seu vice, em que pesem os erros administrativos e de convivência político-institucional que marcaram o governo impedido. O Brasil clama por mudanças, mas espera que elas ocorram dentro de um clima de confiança e de resgate da credibilidade, elementos sem os quais dificilmente consertará sua economia e reprojeterá seu crescimento.

Não há semana em que o noticiário político não traga denúncias de corrupção e o envolvimento de políticos de alto escalão. Tanto os políticos estão temerosos com as investigações que, felizmente, se sucedem, conduzidas pelo Ministério Público, pela Polícia Federal e julgadas em fórum específico, no Paraná (para citar a mais abrangente delas, a Lava Jato), quanto os eleitores estão, entre assustados e indignados, muito mais envolvidos com o que ocorre no mundo política à sua volta.

Dentro desta perspectiva, quantos mais elementos houver à disposição do público eleitor e da classe política mais curto tende a ser o caminho que reconduzirá a todos para o rumo do desenvolvimento - e principalmente da normalidade político-institucional.

Dentro deste raciocínio, este NOVO e seus parceiros, a 98 FM e a Consult, acreditam oferecer sua contribuição para que Natal e o Rio Grande do Norte possam se repositonar bem diante desta nova realidade política. O NOVO, a 98FM e a Consult entendem que o país precisa melhorar, mas que o estado e cada cidade possa receber estes sinais de melhoria, posto que a vida, como no dito clássico, é um fato local.

Significa que o cidadão-eleitor espera que o Brasil melhore, mas quer, mais ainda do que isso, que seu estado ofereça melhores condições, que sua cidade cresça e que sua rua esteja sempre limpa, bem iluminada e bem cuidada. Ou seja: o cidadão que sentir que a sua vida melhorou.

Ao anunciarem uma série de pesquisas eleitorais e de expectativas administrativas, que servem tanto para nortear a classe política como para refletir os anseios dos eleitores, o NOVO, a 98FM e a Consult estão, acima de tudo, cumprindo com um importante papel social, que é, também, o de empresas preocupadas com o presente e com o futuro da cidade e do estado onde atuam. Natal e o RN precisam olhar esta ocasião como oportunidade para corrigir seus problemas.



Artigo Luan Xavier
Jornalista • luanxavier@novojornal.jor.br

Dois anos

O galego era um cara gente boa demais. E, hoje, o que acho mais interessante do Marinho's way of life era a forma como ele administrava o tempo.

Explicar Marinho Chagas é difícil quando se pensa nele sem fazer algum esforço para entrar em sua lógica própria. É assim que percebemos que ao contrário de nós, mortais, ele vivia em um espaço próprio de acontecimentos.

Seus dias demoravam mais que 24 horas, suas memórias mais vivas eram aquelas mais antigas e os momentos mais importantes para ele eram justamente os sempre ignorados pelos que lhe rodeavam.

Enquanto de longe a gente achava que ele submetia-se a um suicídio lento, travestido de um modo de vida teimoso e clinicamente irresponsável, ele apenas vivia sua eternidade tendo consigo a certeza que a morte não existia.

Só depois de entender tudo isso é que penso que a maior lição que a Bruxa me deu foi dar mais atenção ao que realmente importa e ao que de forma simples nos faz bem.

Nunca valorizei tanto acordar mais tarde aos sábados, olhar o mar durante horas em pleno dia útil ou ficar sem fazer nada em casa alegrando-se apenas por saber que estou vivo, sob um teto e na companhia de meus familiares.

Também foi com ele que aprendi a não condenar o outro por este não fazer aquilo que eu queria que fosse feito.

Enquanto quase todos o julgavam, o galego praticava o deboísmo vivendo sua vida e pregando, mesmo sem precisar falar, o ideal de tolerância.

Admito que precisei de um tempo para entender Marinho olhando através de sua lógica - louca, mas coerente.

Antes, até me culpava por não ter feito algo mais substancial para amenizar o que eu julgava ser uma vida de dor.

Prefiro hoje achar que era uma vida aceitável e, por mais incrível que pareça, uma vida feliz.

Passados dois anos de sua partida, a maior lembrança que guardo da Bruxa é seu sorriso postiço sempre aberto ao aproximar-se de alguém, o orgulho pelo chão que nasceu, o amor à família e a fé.

E, claro, o exemplo de um sonhador, um alguém que deixou a periferia esquecida pela própria cidade para assentar-se entre príncipes mundo afora. Um cara que se empoderou, enfrentou preconceito, foi desacreditado desde o berço, mas que não desistiu.

Hoje, vejo que a impressão antiga de que ele não aproveitou as oportunidades que se abriram diante de si estava errada. Ele fez exatamente o que tinha de ser feito, da forma que foi feito e no tempo que foi feito. O galego viveu do jeito que quis. E foi feliz.

rodaviva@novojornal.jor.br

RODA VIVA

CASSIANO ARRUDA CÂMARA

Apareceram os números

Faltando exatamente 120 dias para a eleição municipal, este Novo Jornal, em colaboração com o Instituto Consult e a 98 FM, revelou o resultado de uma primeira pesquisa sobre intenção de voto que pode ser resumida de forma objetiva: São doze contra um que tem mais intenção de voto do que a soma dos doze.

O melhor resumo da pesquisa é a questão estimulada (com a apresentação de uma lista com 13 nomes ao eleitor), onde o prefeito Carlos Eduardo - candidato à reeleição - figura com 36.3% das intenções de votos e os outros 12 pontuam 28,1%. Em termos práticos a pesquisa sinaliza para a definição do pleito logo no Primeiro Turno.

Mas, a primeira pesquisa registrada no TRE revela outros pontos tão importante quanto este que provoca o maior interesse. É a falta de interesse - ou de informação do eleitor, quando a questão é aberta. Ou seja: o pesquisador indaga, apenas: - Se a eleição fosse hoje, em quem o Sr. (a) votaria para Prefeito de Natal. Sem ou-

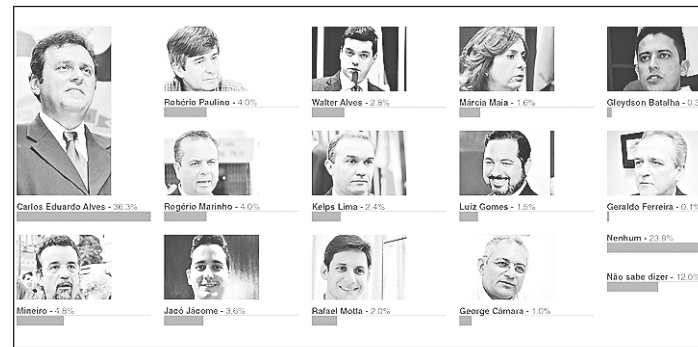

tra indicação, 56.9% dos eleitores afirmaram "não saber" em quem vão votar para Prefeito de Natal, e 24.4% disseram que não pretendem votar em "nenhum" candidato. A soma dos dois é muito alta: 81,3%. Mas Carlos Eduardo obteve 14.0% contra outros 14 sem nenhum deles alcançar a marca de 1%, somando todos eles 4.8% das intenções (alguns dos nomes apresentados na questão anterior não tiveram votos, mas Wilma de Faria, Luiz Almir, Garibaldi Alves, Robinson Faria, capitão Styvenson, Raniere Barbosa e Hermano Morais foram referidos. - Mais uma vez a disputa seria decidida logo no Primeiro Turno, segundo a pesquisa.

Nas duas situações, o segundo mais votado é o deputado petista Fernando Mineiro, que, na questão fechada aparece com 4.8% e na pergunta aberta fica com, apenas, 0.8% de intenções. Não precisa dizer que são números modestos para dar viabilidade a qualquer candidatura. Número expressivo de Mineiro é o de rejeição ("Em quais desses nomes citados, o (a) (você) não votaria de maneira alguma para Prefeito (a) de Natal?") Ele aparece com 24.6%; isso significa que em cada grupo de quatro eleitores de Natal, um diz não votar em Mineiro de jeito nenhum. Esse item também favorece ao Prefeito de Natal que ocupa um

quinto lugar com 10;6%. Carlos Eduardo, num grupo de dez eleitores é rejeitado por, apenas um. Valendo lembrar que o normal é o líder da pesquisa ter um número maior de rejeição.

Esses números permitem, entretanto uma outra leitura, também favorável a Carlos Eduardo, na posição que ele ocupa: o desinteresse do eleitor com a próxima eleição e o desafio para os outros candidatos, dividido em dois pontos básicos: 1 - Se tornarem conhecidos; 2 - Conquistarem o voto do eleitor. É preciso mudar esse quadro em menos de quatro meses, sendo que a campanha - com a veiculação dos programas na televisão e no rádio - será restrita a apenas 45 dias, um espaço de tempo muito curto para mobilizar o eleitorado que - pela legislação brasileira - é obrigado a votar. Sem esquecer que esta será a primeira eleição realizada desde a redemocratização, há mais de 30 anos, sem o financiamento dos tradicionais doadores, às voltas com o Lava a Jato.

Auxílio Saúde

Uma Resolução do Procurador Geral da Justiça Adjunto, Jovino Pereira da Costa Sobrinho estabelece rotinas para pagamento do auxílio à saúde dos membros e servidores ativos do Ministério Público do Estado, mediante ressarcimento parcial das despesas do próprio beneficiário ou dependente legal com o custeio de plano de saúde privado ou outras despesas médicas, hospitalares, odontológicas, psicológicas e farmacêuticas. O auxílio varia de R\$ 200,00 a R\$ 600,00 mensais de acordo com a faixa etária do beneficiário.

Tempo de eleição

A eleição de 2 de Outubro começa a movimentar o mundo jurídico. Hoje, na Assembléia Legislativa, o advogado Joelson Dias (ex-Ministro do Tribunal Superior Eleitoral) fará palestra "Conclave Jurídico-Eleitoral - eleições 2016", abordando as últimas mudanças na legislação.

40 anos

Toinho Silveira faz a festa, na noite de hoje, no espaço



"Na medida que o DER cobrar das empresas, vamos aumentar as tarifas?"

DO PRESIDENTE DO SINDICATO DAS EMPRESAS DE TRANSPORTE, EUDO LARANJEIRAS

Guinza (Via Costeira), para marcar o seu aniversário natalício e os 40 anos de sua atuação na crônica social do Estado.

Som dos tambores



A Escola de Música da Universidade Federal encerra, hoje, o 5º Percutir - Encontro de Percussão da UFRN, iniciado segunda-feira, mobilizando uma programação destinada ao público específico e a comunidade em geral, com realização de oficinas voltadas para determinados ritmos.

Mapa da Educação

O Programa RN Sustentável - sempre ele - encerra, hoje, na Escola de Governo,

um workshop que reuniu secretários e técnicos das escolas estaduais com a Fundação Carlos Alberto Vanzolini, contratada para fazer um diagnóstico da situação, começando pelo mapeamento dos convênios, programas e projetos do setort educacional.

Data da indústria

O dia de hoje mereceria um registro pelos representantes do setor industrial, em razão da inauguração, há exatos 120 anos, da primeira fábrica de sabão instalada em Natal, em Refoles, as empresa Moura Borges & Cia.

Nova comissão

Constituída a Comissão Estadual Intersetorial de Acompanhamento do Sistema Nacional de Atendimento Socioeducativo voltada ao atendimento de criança e do adolescente. A comissão terá

nove membros; para exames de proficiência ou para cursos em países de língua inglesa.

Força da enxada

Kauani Sousa, 24 anos, estudante de jornalismo e recém-formada em serviço social continua faturando sua performance na sua festa de formatura, onde apresentou uma enxada para homenagear o trabalho dos seus pais camponeses. Na sua edição de ontem, a Folha de S Paulo contou sua história numa ampla reportagem.

Chave de cadeia



Num Estado campeão de fugas de prisão, o Governo do Estado realizou concorrência para a compra de cadeados. Para atender ao Sistema Penitenciário foram adquiridos, da empresa Jamile Gouvea Mesquita-ME, R\$ 15.365,00 de cadeados. Não se faz mais chave de cadeia como antigamente.

ZUM ZUM ZUM

- O novo Secretário de Relações Institucionais do Governo, Getúlio Luciano Ribeiro, é neto do coronel José Lúcio.
- Hoje, às 16h30, na Catedral, haverá uma missa de ação de graças pelo aniversário do prefeito Carlos Eduardo que transcorre domingo.

- Hoje na convenção do PMDB, Ubaldo Fernandes, será confirmado Presidente do Diretório Municipal.
- Começa, hoje, a 32ª Vaquejada da cidade de Jucurutu.
- Hoje, em Santa Cruz, a UFRN promove o Encontro de Nutrição e Exercício Físico.

- A Petrobrás está pagando 30 bilhões de juros por ano. É três vezes o Orçamento do RN.
- Pablo Capistrano lança, hoje, um novo livro, "Os Corvos Chegaram para Jantar", no Between Coffee.
- Márcia Maia foi eleita Vice Presidente de Assuntos Sociais

- da Unale (União Nacional dos Legisladores e Legislativos)
- Hoje é o Dia da Conscientização contra a obesidade mórbida infantil.
- Nova gripe graçando no Brasil: Sérgio Machado, Derruba e prejudica as articulações.

Você achou o imóvel, mas não conseguiu financiamento?
A CHB é a sua solução.

- Juros baixos;
- Até dez anos para pagar;
- O imóvel oferecido em garantia deverá estar regularizado na Prefeitura e cartório competente;



- Não será aceito terreno/lote como garantia;
- Valor do crédito limitado a 50% do valor de avaliação do imóvel.

CHB | COMPANHIA HIPOTECÁRIA BRASILEIRA

4009.4800
www.chbcredito.com.br

Cena Urbana

Vicente Serejo

Jornalista • vicenteserejo@novojornal.jor.br
novojornal.jor.br/blogs/srredator

"Ainda sinto teus lábios de pétalas e estrelas / tua mais íntima carne de sonho."

João Pereira Coutinho



A festa acabou

Até agora, por queimar a pólvora que sobrou da crise vivida nas escaramuças das ruas, ainda parece alta a chama da fogueira dos números: déficits, rombos, índices, projeções, dismantelos dali e daqui. Mas, vai chegar uma hora em que o governo de Michel Temer precisará mostrar resultados. Do contrário, sem uma prática de medidas saneadoras que chegue à casa de cada brasileiro, cairá no vale tenebroso do descrédito popular com esse velho bailado de números e percentuais econômicos.

Os dados são verdadeiros, não se nega. Mas já fazem parte, hoje, do conjunto de erros que a sociedade puniu quando lastreou, com absoluta força coletiva, o pedido de impeachment. Ainda tem estrada feita de números, mas não demora muito. O Congresso aprovou o déficit de R\$ 170 bilhões nas contas públicas, estamos com 12 milhões de desempregados, e os rombos da Previdência exigem uma reforma que altere a idade mínima e o tempo de contribuição, sob pena de quebrar de uma vez.



Tudo é verdade, mas nada garante que esse baile vai segurar os convidados na festa. A sociedade já fez sua parte. É do governo que se espera agora as ações e ainda parece paralisado pela mesma desconfiança que desqualificou o governo petista. Perdeu dois ministros, ambos envolvidos no Lava Jato e por tentativa de obstrução da Justiça. O mesmo pecado mortal da presidente Dilma, fruto do fatiamento do governo entre aliados e que hoje ganha as cores feias de uma cumplicidade.

É incrível que o presidente de um governo de salvação nacional já admita publicamente que pode demitir mais ministros e auxiliares diante da anunciada delação premiada do diretor-presidente da Odebrecht. Então foi assim, no 'se colar, colou', como no jargão popular, que elegeu seus crivos, ferindo gravemente a liturgia do cargo mais alto da vida constitucional brasileira? O professor de Direito Constitucional não sabia dos cuidados, ele que presidiu anos e anos o PMDB?

É bom que a equipe do ministro Henrique Meirelles apresse o passo e produza bons efeitos na área econômica. E que as reformas não passem muito abruptamente sobre conquistas sociais que estão acima da questão petista. Seu maior desafio é reformar sem usar o subterfúgio de embutir, por omissão ou escamoteação, privilégios para os fortes, sob pena de levar este país a convulsão agora que reaprendeu o caminho das ruas, com ou sem patos amarelos grasnando a serviço de poderosos.

É preciso notar que as reações coletivas não estão mais no Brasil das Diretas ou de Fernando Collor. As jornadas de junho de 2013, sem líderes e sem partidos, e, agora, pedindo o impeachment, estão vivas e pulsando. Por maiores que sejam as distorções, os números demonstram que não está na crise econômica brasileira. Nem na previdência social. É o resultado de uma prática das elites políticas e empresariais no assalto aos cofres públicos. É assim desde a proclamação da República.

Conecte-se

cartas@novojornal.jor.br
novojornal.jor.br

@NovoJornalRN
facebook.com/novojornalrn

WhatsApp
(84) 99113-3526

O leitor pode fazer a sua denúncia neste espaço enviando fotografias

O trust de Cunha

O deputado afastado, Eduardo Cunha, participou do depoimento no Conselho de Ética da Câmara dos Deputados. Com qual dinheiro Cunha está pagando os honorários do advogado Marcelo Nobre? Cunha afirmou que erros no processo adiaram a análise de sua denúncia. Cunha afirmou que não possui conta no exterior, mas não respondeu se tem dinheiro no exterior. O deputado afastado também não soube explicar o motivo pelo qual ele efetuou doações de todo o dinheiro que tinha nos bancos suíços. Portanto, continua pairando no ar a suspeita de que Cunha fez uma manobra financeira, utilizando um Trust, recurso que não existe no Brasil, para esconder dinheiro desviado da Petrobras.

José Carlos Saraiva da Costa
Via email

Bíblia sem preconceito

Parabéns ao Pr. Marvel pela iniciativa. Conhecimento ao povo. Isso livra muita gente das garras de manipuladores e vendilhões dos templos.

Renné Francisco
Via portal

Pesquisa

Começou a campanha contra Mineiro? Em 2012, Mineiro tinha 5% das intenções de voto até abrirem as urnas e encontrarem 20%, deixando de ir para o segundo turno por menos de mil votos.

Cauê Fernandes
Via Facebook

Pesquisa - 2

Carlos Eduardo ganha essa eleição chupando Laranja.

Thiago Andrade
Via Twitter



Plural Fátima Bezerra

Senadora • fatimabezerra@novojornal.jor.br

PALCO

ESTRANHO - O Conselho Nacional de Justiça proibiu os Tribunais de Justiça de contratação de empresas que pertençam a parentes dos magistrados. Parentes, não. Themis é cega para umas coisas e outras não.

ALIÁS - Mesmo justo diante da inflação acumulada e desdobrado em parcelas anuais, o aumento de 41% da Justiça Federal seria absurdo se levado às ruas por qualquer outra classe que não fosse o Judiciário.

ESTILO - É aquele velho clichê que não cai nunca de moda: ninguém convide o jornalista Antônio Melo para conversar nas quartas de manhã. Como um bom aluno, ele agora só quer aprender mais o espanhol.

ASAS - O poeta Diógenes da Cunha Lima, antes de julho findar seus dias no calendário, arruma de novo as malas. Para uma pequena temporada de estudos na Califórnia, mas sempre com um olho em Natal.

SERÁ - Algumas aves agourentas que passam as manhãs e as tardes nas árvores do Centro Administrativo avisam que o governo não tem feito a provisão para pagar 40% do décimo-terceiro salário este mês.

SE... - Por acaso isto acontecer vai gerar uma contradição: os poderes Legislativo, Judiciário, o Tribunal de Contas e o Ministério Público estão com o dinheiro no banco, ouvindo a conversa. Só o tempo dirá.

PAULADA - Forte com uma cacetada no lombo o dossiê da revista 'Brasileiros'. Ao invés de uma capa ilustrada e temática, um grito ocupa toda sua capa: 'Corruptos, xenófobos, bolsos, ignorantes, golpistas.'

LÁ... - Dentro, além de outras matérias, uma entrevista com o cientista político André Singer que avisa aos incautos: Temer não toma medida impopular antes da votação do Senado. Só depois de confirmado.

MUNDO - Dia 8, quarta próxima, a jornalista Karla Larissa lança no restaurante Flor de Sálvia, ali na Afonso Pena, seu livro - Dois no Mundo - Histórias de um casal que viajou por cinco continentes do Globo.

K-200 - A expedição que refaz o roteiro do viajante inglês Henry Koster no RN, sob a liderança de Flávio Gameleira, concluiu sua primeira etapa: Capela de Cunhaú e os caminhos verdes de Nísia Floresta.

ORADOR - Quem quiser falar bem e até ser um conferencista capaz de arrancar aplausos da multidão, é só ser um leitor aplicado do livro 'Ted Talks: o Guia Oficial para Falar em Público', de Chris Anderson.

FAMA - O guia é sucesso de vendas nos Estados Unidos e sua tradução chega ao Brasil na editora Intrínseca. Ted Anderson, dono da TED e autor do livro, tem hoje no mundo um bilhão de acessos na Internet.

CAMARIM

ATIVOS

O governador Robinson Faria ainda não se pronunciou sobre a sugestão do desembargador Claudio Santos, o presidente do Poder Judiciário, sobre a venda de ativos para repor o Fundo Previdenciário.

DÍVIDA

Somados os saques no final do Governo Rosalba Ciarlini e os saques no primeiro semestre do atual governo existe uma dívida acumulada que hoje corrigida pelo INPC ultrapassa R\$ 1 bilhão de reais.

SAÍDA

Diante da crise econômica, como o governo não dispõe de superávit, a única saída possível e rápida seria a alienação de imóveis como a forma de captar os valores que pertencem ao servidor estadual.

REAÇÃO

O governo pode enfrentar movimento dos funcionários contribuintes, na área jurídica, se até final do não for encontrada a solução certa para repor o valor devido ao Instituto de Previdência, IPERN.

NOVO
Pra você, do seu jeito

ANJ ASSOCIAÇÃO NACIONAL DE JORNALISTAS

IVZ INSTITUTO VESTIBULAR DE ZINCO

Diretor geral Fernando Laudares. **Executivo de administração e finanças** Manuel Micó. **Conselheiro de relacionamento com comunidades e marcas** Carlos Magno Araújo. **Executivo de conteúdo e engajamento com a audiência** Everton Dantas. **Executivo de inovação digital e experiência do usuário** Paulo Moreira. **Gerente de negócios** Bibiana Simonetti.
WhatsApp: (84) 99113-3526. Fones (84) 3342-0369 / 3342-0358 / 3342-0380. redacao@novojornal.jor.br / pauta@novojornal.jor.br / comercial@novojornal.jor.br / assinatura@novojornal.jor.br. Para assinar (84) 3342-0374. Av. Hermes da Fonseca, 384 - Petrópolis - CEP 59020-000, Natal-RN.

IV - É livre a manifestação do pensamento, sendo vedado o anonimato. (Constituição Federal - Artigo 5º). Os artigos assinados por colaboradores são de responsabilidade dos autores e não refletem necessariamente a opinião do NOVO JORNAL. O jornal não pode ser responsabilizado pelas informações usadas nestes textos ou por prejuízos de qualquer natureza em decorrência do uso ou da divulgação dessas informações.

novo.
novojornal.jor.br

Estamos no ar!

NOVO CONCEITO,
NOVO DESIGN,
NOVO NOVO.

Confira seu novo portal,
e dê sua opinião, elogio ou sugestão
através das nossas redes sociais!

O golpe foi escancarado

No último dia 01 de junho, o advogado José Eduardo Carozo apresentou a defesa da presidenta Dilma Rousseff ao Senado Federal, demonstrando mais uma vez que a presidenta Dilma não cometeu nenhum crime de responsabilidade, que as chamadas pedaladas fiscais e os decretos de suplementação orçamentária foram apenas os artifícios utilizados para tentar pintar de legalismo um processo de impeachment sem fundamentação legal, recheado de vícios e desvios de finalidade.

Entretanto, o conteúdo das gravações realizadas pelo ex-presidente da Transpetro Sérgio Machado, divulgado recentemente pela imprensa nacional, também foi incorporado à defesa da presidenta da República. As conversas estabelecidas entre Sérgio Machado e o senador Romero Jucá (PMDB), assim como entre Sérgio Machado e o ex-presidente da República José Sarney (PMDB), revelam claramente que um dos principais objetivos daqueles que querem o afastamento da presidenta Dilma é acabar com a Operação Lava Jato e livrar destacadas lideranças da política nacional das investigações em curso, visto que a presidenta Dilma não aceitou interferir na justiça.

Nas gravações das conversas estabelecidas entre Sérgio Machado e Romero Jucá, Machado defende que o então vice-presidente Michel Temer faça um "grande acordo" para proteger "todo mundo", enquanto Jucá afirma que "tem que ter um pacto", que "com Dilma não dá" e que está "todo mundo na bandeja para ser comido". Em tom de denúncia, Sérgio Machado perguntou ao senador Romero Jucá quem não conhece o "esquema" do senador do PSDB Aécio Neves, e Jucá respondeu: "É, a gente viveu tudo."

Isso tudo é muito grave. A democracia brasileira está ameaçada por um grupo de políticos envolvidos em escândalos de corrupção. Um grupo que deseja imunidade jurídica para os crimes cometidos e liberdade política para impor uma agenda retrocessos ao povo brasileiro. Nas já citadas gravações, Romero Jucá cita inclusive conversas estabelecidas com ministros do Supremo Tribunal Federal e comandantes das forças armadas, algo inimaginável em um Estado Democrático de Direito. O golpe foi escancarado e somente a mobilização da sociedade brasileira pode resgatar a democracia.

As recentes medidas anunciadas pelo governo biónico de Michel Temer comprovam o que nós também vínhamos denunciando no Congresso Nacional. Diante da crise econômica internacional e da queda de arrecadação em nível nacional, os conspiradores tentam acabar com a política de valorização do salário mínimo, precarizar os direitos assegurados na CLT, desvincular as receitas da saúde e da educação, reduzir programas sociais e privatizar o patrimônio nacional, em especial o pré-sal. Trata-se de uma receita conservadora, que preserva os privilégios dos mais ricos e ataca violentamente os direitos dos mais pobres. Querem destruir todas as conquistas sociais das últimas décadas, inclusive os direitos consagrados na Constituição de 1988, com a falsa justificativa de enfrentar a crise.

No próximo dia 10 de junho, todos os setores democráticos da sociedade brasileira estão convocados a se manifestar pacífica e democraticamente nas ruas de todo o país, para dizer não ao golpe e sim à democracia, para dizer não ao pacto dos corruptos e sim à soberania do voto popular. As panelas silenciaram e os painéis estão estragados, pois nem mesmo eles imaginavam o que estava por trás deste golpe travestido de impeachment. O momento é de esquecer as divergências menores e fazer o grito em defesa da democracia ressoar cada vez mais alto!

NOVOWhats

O NOVOWhats publica as histórias que os nossos leitores enviam através do WhatsApp



Cadastre-se: (84) 99113-3526



Olimpíadas

Que não se imagine que a procura pelo Rio de Janeiro a que se refere o título tem a ver com as Olimpíadas que ali terão lugar. Senão que a solução que o Governo daquele Estado está pleiteando para escapar à monstruosa crise de suas finanças públicas beneficiará os demais Estados produtores de petróleo.

Isso porque, com uma dívida consolidada líquida aproximada de 99 bilhões de reais, apurada no segundo bimestre deste ano, superando em muito o teto estabelecido em face de sua receita. Para sair desta situação aquele Estado vislumbra como solução mudança na forma de tributação do ICMS cobrado dos derivados de petróleo e energia.

Também pleiteia a mudança na fórmula de cálculo dos royalties do petróleo, esperando dessas duas medidas um aumento de arrecadação de 12 bilhões de reais por ano. Muito embora não sejam as mudanças de fácil implementação, pois se a mudança de cálculos dos royalties depende apenas da ANP - Agência Nacional de Petróleo, Gás Natural e Biocombustíveis, a outra é mais difícil.

Eis que só através de uma PEC - Proposta de Emenda Constitucional será possível transferir a cobrança do ICMS de derivados de petróleo e energia do destino - como é atualmente - para a origem. Tanto é que há necessidade de motivar as bancadas dos demais Estados produtores de petróleo no Congresso Nacional.

Portanto, não é pelas Olimpíadas, pelo Cristo Redentor, pelas belezas das praias de Copacabana, Ipanema, Leblon e Barra da Tijuca. Nem pelo Maracanã, nem pelo Sambodromo e seu Carnaval que os demais Estados produtores de petróleo - como o Rio Grande do Norte - devem ir atrás do Rio de Janeiro, mas pela solução da crise de suas finanças públicas.

Alcimar de Almeida
Via NOVOWhats

Má impressão

Sou turista do Paraná e no dia de hoje, 31/05/2016, pela noite, ao me deslocar de micro-ônibus do Alecrim para Ponta Negra, vi um cobrador da VAN linha ALECRIM-PONTA NEGRA (403), jogar uma garrafa pela janela do veículo. Uma passageira tentou corrigi-lo dizendo que ele estava errado com aquela atitude, porém o mesmo foi grosseiro e disse que se estivesse errado ela podia processá-lo que ele não estava nem aí. Fiquei horrorizado com a falta de zelo com a limpeza pública e o desrespeito ao Código de Trânsito Brasileiro. LEI Nº 9.503, DE 23 DE SETEMBRO DE 1997, Art. 172. Atirar do veículo ou abandonar na via objetos ou substâncias: Infração - média;

Penalidade - multa, 4 pontos na carteira, valor da multa R\$ 85,13.

Com a palavra a mídia Potiguar!!! E os órgãos de fiscalização de trânsito e da prefeitura de Natal.

Paulo Vieira
Via NOVOWhats

Para ser o próximo leitor a receber diariamente as notícias e boletins no NOVOWhats no seu celular, basta adicionar o número 991133526 no seu WhatsApp e nos enviar uma mensagem com seu nome e bairro.

Quer acompanhar o NOVO pelo canal "NOVO no Telegram"? Acesse: bit.ly/novotelegram.

Também estamos no WhatsApp, Twitter, Facebook, Instagram, Snapchat, Youtube (todos esses com o perfil [novojornalrn](https://www.novojornalrn.com.br)), app NOVO Digital e pelo portal: [novojornalrn.com.br](https://www.novojornalrn.com.br).

Jornal de Cristiano Félix

Jornalista • cristianofelix@novojornal.jor.br



Esportivo também seduz

A elegância está no gesto e na roupa também. E essas são duas armas infalíveis de sedução. Estou falando disso porque nos avizinhamos do dia dos namorados, aquela data comercial que rende corações distraídos pelo cotidiano ou, em casos mais graves e quase irreversíveis, são invadidos por um alzheimer devastador. Pobres dos que escolhem a enfermidade, não fazem ideia do que perdem!

Advertência: Esse texto é contra indicado para quem acha que seduzimos apenas pensando no coito e totalmente liberado para os que já sabem que passamos o dia fazendo a corte. Seduzimos nossos amigos e no trabalho. Seres de bando, precisamos atrair a sermos aceitos pelos outros. Como acontece com a linha recente da moda, a sedução é um ato agênero.

É ainda uma espécie de ritual, um exercício diário. Não se deve confundir com fetiche. Há elementos do fetichismo que são super comerciais, sempre foram. Muito antes de Christian Grey apresentar suas armas em "50 tons de cinza", o ator Neil Patrick Harris fez do personagem Barney Stinson da série americana "How I met your mother" o defensor do traje formal ao cunhar o imperativo "Suit up!" para dizer que de terno e gravata qualquer homem está pronto. Funcionou na televisão, mas na vida real não é bem assim.

No ritual existe uma construção que é constante, apesar do fenômeno mais importante ser sempre o da repetição. Do mecanismo surge o aprimoramento e a busca por conhecimento. Ninguém nasce com uma série de habilidades. Cozinhar é divino e exige técnica e paciência para que as coisas fiquem prontas; dedilhar um violão em noite de lua também requer aptidão e treino. Vestir-se e saber como atrair as pessoas a partir da imagem também leva tempo. E esse é só um dos gatilhos da sedução.

Andar na beca não é sinônimo de se vestir bem. Longe de mim questionar a im-



// Miro Moreira estrela campanha da Biotwo e mostra várias tendências em uma só peça: moletom longline com pontas assimétricas na lateral e thumbhole (dedal) no melhor estilo rock

ponência do terno e o fato de botões e caimento no lugar serem chamariz. Só torço um pouco o nariz para os padrões.

No meu mundo ideal nós homens podemos seduzir de calça skinny, camiseta, jaqueta bomber e tênis sem meias. Seria proibido o uso de meia soquete branca, embora eu entenda que para outros elas são até bem sexy até na hora de dormir. A moda tem dessas coisas: cada um faz a sua!

Os corpos não ficam à

mostra no inverno, até em Natal a gente se veste um pouco mais em qualquer chuveira. Quero comentar cinco propostas do inverno que ainda são pouco vistas e que, pelo menos para mim, são extremamente sedutoras.

Blusas e jaquetas longline

Ainda vejo muita gente por aí confundindo oversized com longline. As duas coisas são diferentes, mas uma varia da outra. O oversized é o tamanho

XXL dos jogadores de basquete: tudo grande e folgado. A indústria da moda se apropriou dessa onda dos rappers americanos e, valorizando a linha vertical, enxugou os lados, mangas e cintura, aproveitando que o corte slim fit pegou já faz tempo. O que muda agora no inverno é que as camisetas longline abriram caminho para blusões e jaquetas. Elas podem ser feitas de moletom ou tecidos finos e até de tela. As que ganham pontas irregulares dos lados são fetiche e as minhas preferidas.

Moletom oversized de manga curta

O oversized também tem vez! Encurtamos as mangas e deixamos elas bem folgadas nos braços. Quem quiser mostrar os músculos da academia e ser bacana vai precisar rever seus conceitos, certamente. O capuz é um acessório que veio pra ficar nesse tipo de peça.

Manga longa com thumbhole (dedal)

Essa é ainda mais bacana e marcas como a Biotwo estão investindo muito. O dedal forma uma espécie de luva e deixa o ar bem rock e despojado. Não tá tão frio? Puxe a manga até o meio do braço sem pudores e mostre suas tatuagens.

Alfaiataria descolada

Além das camisetas all print de manga curta, a alfaiataria desce para as pernas. É bem sequinha e com padrões também. Pode investir em calças xadrez e de listras para compor com camisetas e tênis.

Sneakers

É ano de olimpíadas no Rio e, apesar dos coturnos sempre dominarem o inverno, dessa vez os sneakers estão roubando a cena. Com produções monocromáticas eles ficam muito legais. Aposte nas linhas retrô da Adidas ou Converse e combine com tudo, de bermuda até a calça jogger. Com todas essas propostas - mega esportivas e avessas a qualquer formalidade - você vai fazer bonito e seduzir sem sequer lembrar que o terno existe.

Nas redes

O melhor do que acontece nos nossos canais digitais, você vê aqui

DESTAQUES



Periscope de hoje trouxe as notícias e análises mais quentes sobre a primeira pesquisa para prefeito de Natal. E claro, com o bônus dos comentários de Cassiano Arruda. Massa, né? Vem com o NOVO e saiba primeiro!



Confira os super recados que os leitores do NOVO e da coluna de Chrystian Desaboya deixaram para a gente no nosso Instagram. Obrigado, fazemos tudo por você e do seu jeito.



Pesquisa desenvolvida pelo NOVO mostrou que 68% das leitoras que sofrem abuso sexual, não fazem denúncia. Dado é resultado de uma enquete sobre a cultura do estupro feita através do serviço NOVOWhats.

NOVO CLIQUE



Fortaleza dos Reis Magos é uma das mais importantes e a mais bem edificadas no litoral brasileiro, cuja construção teve início

Foto: Fábio Cortez/NOVO

+LIDAS

Rejeição a candidato do PT é seis vezes sua intenção de votos:



Carlos Eduardo lidera corrida eleitoral em Natal com 36% das intenções de voto:



[OPINIÃO] Styvenson mete medo:



Produção industrial cresce 0,1%, mas ainda tem queda de 10,5 no ano

Pesquisa divulgada pelo IBGE revela que, em relação a abril de 2015, a produção caiu 7,2%

Agência Estado

A produção industrial subiu 0,1% em abril ante março, na série com ajuste sazonal, divulgou ontem (2) o Instituto Brasileiro de Geografia e Estatística (IBGE). O resultado dentro das expectativas dos analistas ouvidos pelo AE Projeções, que esperavam desde uma queda de 1,50% a expansão de 0,40%, com mediana negativa de 0,90%.

Em relação a abril de 2015, a produção caiu 7,2%. Nesta comparação, sem ajuste, as estimativas variavam de retração de 10,52% a 6,10%, com mediana negativa de 8,70%. No ano, a produção da indústria acumulou queda de 10,5%. Em 12 meses, o recuo é de 9,6%.

SEGMENTOS

A produção da indústria de bens de capital subiu 1,2% em abril ante março, informou o IBGE. Na comparação com abril de 2015, o indicador mostra queda de 16,5%.

No acumulado de 2016, houve queda de 25,9% na produção de bens de capital. Em

12 meses, o resultado é de retração de 27,9%.

Em relação aos bens de consumo, a pesquisa registrou queda de 0,9% na passagem de março para abril. Na comparação com abril de 2015, houve recuo de 4,0%. No acumulado do ano, a queda é de 8,3%, enquanto a taxa em 12 meses é de recuo de 9,3%.

Na categoria de bens de consumo duráveis, o mês de abril foi de redução de 4,4% ante março, e queda de 23,7% em relação a abril de 2015. Entre os semiduráveis e os não duráveis, houve diminuição de 0,6% na produção em abril ante março, e avanço de 1,9% na comparação com abril do ano passado.

Para os bens intermediários, o levantamento do IBGE revelou que o indicador teve alta de 0,5% em abril ante março. Em relação a abril do ano passado, houve redução de 7,5%. No acumulado do ano, houve queda de 9,6%, enquanto a taxa em 12 meses ficou negativa em 7,3%.

O índice de Média Móvel Trimestral da indústria ficou negativa em 0,5% em abril.

O IBGE revisou o dado da



// Redução foi de 4,4% ante março para os bens de consumo duráveis

produção industrial do mês de fevereiro ante janeiro, de -2,7% para -2,9%.

A produção de bens de capital também foi revista, de 2,2% para 3,0% em março ante

fevereiro. Já a fabricação de bens intermediários no período saiu de 0,1% para -0,1%, enquanto a produção de bens de consumo duráveis passou de 0,3% para -0,3%.

Avanço em onze ramos do setor

A indústria registrou avanço na produção em 11 dos 24 ramos pesquisados na passagem de março para abril, segundo a Pesquisa Industrial Mensal divulgada ontem pelo IBGE. Entre os setores, de acordo com a pesquisa, os principais impactos positivos foram os aumentos registrados por produtos alimentícios (4,6%) e coque, produtos derivados do petróleo e biocombustíveis (4,0%).

O setor de alimentos apontou a segunda alta consecutiva, acumulando nesse período um crescimento de 10,9%. Já o de biocombustíveis conseguiu eliminar parte do recuo de 6,7% verificado em março.

O resultado de ambos em abril foi impulsionado pela antecipação da moagem da cana-de-açúcar, que beneficiou tanto a produção de açúcar quan-

to a de álcool.

"Houve melhora das condições climáticas, um clima mais seco na região Centro-Sul. Esses produtos têm comportamento mais positivo em relação não apenas a março mas também em relação a abril de 2015. Teve antecipação da safra de cana, ela começou a ser processada antes", justificou André Macedo, gerente da Coordenação de Indústria do IBGE.

Os dois segmentos tiveram influência importante para explicar a ligeira alta de 0,1% na indústria em abril ante março, ressaltou Macedo. Mas outras contribuições positivas importantes foram das indústrias extrativas (1,3%), celulose, papel e produtos de papel (2,7%), máquinas e equipamentos (2,0%), bebidas (2,4%) e máquinas, aparelhos e materiais elétricos (1,9%).



Startup Weekend Natal

Powered by Google for Entrepreneurs



4º STARTUP WEEKEND NATAL

Uma boa ideia pode virar um negócio e transformar o mundo!



03, 04 E 05 DE JUNHO
Investimento: R\$120,00
Local: **SEBRAE/RN**
Av. Lima e Silva, 76 - Lagoa Nova

Vem para o Startup Weekend Natal!
Faça sua inscrição no site
bit.ly/SWNatal16



PATROCÍNIO



APOIO





“Ainda devemos ter dois trimestres negativos”, prevê economista

Carlos Kawall, economista-chefe do Banco Safra, avalia que o PIB continuará caindo

Fernando Dantas
Agência Estado

O PIB do primeiro trimestre de 2016, que recuou 0,3% ante o último trimestre de 2015, na comparação dessazonalizada, veio melhor que as projeções do

Banco Safra. Carlos Kawall, economista-chefe da instituição, considera, no entanto, que o resultado não muda muito sua visão de novas quedas do PIB nos próximos dois trimestres, seguidas de uma recuperação lenta, com crescimento de apenas 0,5% em 2017. A seguir, os principais trechos da entrevista.

“

As empresas estão alongando dívidas, tentando reescalonar pagamentos a credores, mas a situação patrimonial não melhora por causa dos prejuízos, do fluxo de caixa”



Qual a sua análise do PIB do primeiro trimestre?

Nossa previsão era de uma queda de 0,9%, comparado ao trimestre anterior, dessazonalizado, um pouco além do consenso, de 0,8%. Foi melhor do que imaginávamos, e as melhoras foram quase generalizadas.

Como o sr. viu o PIB pela ótica de demanda?

Na parte de consumo das famílias, bateu com a nossa previsão de queda de 1,7%. O consumo do governo foi um pouco mais forte do que prevíamos, mas a grande diferença foi no investimento. Esperávamos queda de 4,9% e ela foi de 2,7%. O setor externo veio basicamente em linha com nossas projeções, mostrando contribuição positiva, como tem sido há vários trimestres.

Esse PIB acima das suas projeções significa que devemos ficar otimistas?

É claro que o quadro fica um pouco melhor, mas eu diria que é “menos ruim” do que a gente imaginava. Ainda estamos falando em queda do PIB, e esta é a quinta consecutiva.

O resultado de hoje muda a previsão para este ano?

Devemos mudar de queda de 3,9% para queda de 3,7%. Começamos o ano com queda de 3,8%, fomos para 3,9%, agora voltamos para 3,7%, não muda muito o cenário. E é bom ter em mente estatísticas como os oito trimestres consecutivos de queda da indústria, cinco do setor de serviços, cinco do consumo das famílias. A formação bruta de capital fixo, o investimento, cai há dez trimestres, um número horrível.

A queda trimestral foi inferior às registradas em 2015. Isso significa que estamos mais próximos do fundo do poço?

Por definição, estamos sempre mais

perto da hora em que vai melhorar. Mas, como mencionei, ainda acreditamos em dois trimestres negativos. Em termos da nossa visão do processo econômico daqui para a frente, tem um componente de confiança que é fundamental. Mas ainda assim há motivos para que eu não acredite numa recuperação mais intensa e rápida da economia.

O sr. poderia detalhá-los?

Estamos vendo uma contração muito forte do consumo. Há três fatores que influenciam o consumo: confiança, nível de renda e crédito. As duas últimas não estão dando sinais de melhora ao longo dos próximos dois ou três trimestres. Ainda projetamos piora do desemprego, cuja velocidade de alta está muito acentuada. A queda da população ocupada e do nível de renda, idem. A gente acha que o desemprego pode ir do patamar de 11,2% para algo mais próximo de 13%, afetando a massa salarial. Isso não sugere uma recuperação mais rápida do consumo. Com relação ao crédito, os dados do Banco Central mostram uma tendência de o estoque de crédito zerar o crescimento. É algo que depende, é claro, da trajetória da política monetária. Acharmos que tem queda da Selic a partir de agosto, mas demora a fazer efeito na economia.

O que a atual crise tem de diferente para que dure tanto e a recuperação seja tão lenta?

A economia entrou nessa crise muito mais alavancada do que em crises anteriores. Quem trabalha em banco vê que a situação agora é bem mais frágil do que em outras crises, por causa da combinação do grau de alavancagem com uma contração do PIB muito forte. As empresas estão alongando dívidas, tentando reescalonar pagamentos a credores, mas a situação patrimonial não melhora, por causa dos prejuízos, do fluxo de caixa. Os problemas não são resolvidos no curto prazo. E note que esta crise já é bem mais prolongada.

TUDO PARA VOCÊ NÃO SE PREOCUPAR COM NADA.



**AUTOFINANCIAMENTO
EM 160 MESES*
MENSAIS A PARTIR
DE R\$529,75**



RITZ - G 5

Coordenação de vendas:



BrasilBrokers
Abreu

CRECI-RN

Central de vendas: 4141 7588 | Atendimento Whatsapp: 84 99107-7130 /ritzbrasil | www.ritz-g5.com.br

*Parcela referente ao lote D6 com área de 323m², valor do lote R\$ 183.783,04, valor promocional de R\$ 148.702,54, sendo a entrada de R\$ 11.896,20 em até 06 parcelas de R\$ 1.982,70 - ato, 30, 60, 90, 120 e 150 dias, 160 parcelas mensais de R\$ 529,75 sendo a primeira em 180 dias da assinatura do contrato, 26 balões semestrais de R\$ 2.001,76, a primeira em DEZEMBRO/2016. Tabela referente ao mês de JUNHO/16 - esta condição poderá ser alterada sem prévio aviso. ** Financiamento em até 160 parcelas mensais pela incorporadora. As parcelas serão corrigidas mensalmente pelo IGPM + juros de 1% a.m. Registro de Incorporação: R-4-9.755, 1º Ofício de Notas da Comarca de Ceará-Mirim, referente à matrícula no 9.755 / Registro no livro n. 2 - Prenotado no Protocolo n. 1, sob n. 21046 - 5932-J CRECI-RN.

Cuidado com o elevador!

Natal contabiliza hoje mais de 10 mil elevadores em funcionamento e são registrados 42 acidentes a cada mês, segundo o Corpo de Bombeiros

Jéssica Petrovna
Do NOVO

A estudante de jornalismo Natália Noro, 21, mora com a família em um apartamento no bairro de Lagoa Nova, zona Sul de Natal. O prédio em que vive foi construído há aproximadamente três anos, mas ela já passou vários sustos ao se locomover pelo elevador da estrutura. Por duas vezes o aparelho deu um tranco e depois começou a descer lentamente, ficando preso no subsolo do edifício. "Fiquei um pouco assustada na hora. Tive medo que ele despencasse porque foi um tranco bem forte. Depois desse baque ele foi descendo normalmente, tanto que eu nem sentia", relata Natália.

Natal e sua região metropolitana reúnem aproximadamente 10 mil elevadores, de acordo com dados do CREA (Conselho Regional de Engenharia e Arquitetura).

Contudo, não há registros totais do número de acidentes com os equipamentos que são considerados o meio de locomoção mais seguro do mundo. O controle do Corpo de Bombeiros do Rio Grande do Norte (CBRN) só abarca o número de incidentes em que o órgão é comunicado.

Na maior parte dos casos esses registros dependem que as empresas sigam a recomendação do CREA e criem um livro de ocorrências. Entretanto, não existe nenhum órgão público que analise estes registros. Eles serviriam apenas para controle da empresa.

De acordo com as estatísticas do Corpo de Bombeiros, o prédio de Natália está entre um dos bairros natalenses que mais registra ocorrências em elevadores. Dentre os bairros



FÁBIO CORTEZ / NOVO

// Os primeiros quatro meses de 2016 já registram 19 ocorrências em elevadores em Natal, o que representa aumento de 111% em relação a 2015

ros com maior número de casos estão Ponta Negra, Lagoa Nova, Tirol e Alecrim. Apesar de relatos como o de Natália serem frequentes no cotidiano, há poucos registros feitos de forma oficial. O caso de Natália, por exemplo, não foi protocolado registrado pelos bombeiros.

Entre 2010 e 2015, o setor de estatística do Corpo de Bombeiros registrou uma média de 42 acidentes por ano e atendeu uma média de 25. Em 2013, este número teve um pico de 53 casos.

Os primeiros quatro meses de 2016 já registram 19 ocorrências em elevadores em Natal, o que representa aumento de 111% no número de registros quando comparados ao primeiro quadrimestre de 2015.

Os dados parecem mais claros quando observamos que entre janeiro e abriu de 2013, a corporação registrou 22 casos de acidentes com elevadores. Em 2015 este número caiu para nove.

Para o Sargento Douglas Almeida, que responde pelo

setor de estatística do Corpo de Bombeiros, os números deste ano devem ser semelhantes aos de 2013.

A corporação não registrou acidentes fatais ou quedas de elevadores em todo o período analisado. A maioria dos incidentes correspondem a paralisação do equipamento, que faz com que as pessoas fiquem presas. "Na maior parte dos casos o elevador fica desnivelado do piso por aproximadamente 20 cm e a trava de segurança do equipamento impede que as portas sejam

abertas. Nesses casos a manutenção usa uma chave específica para nivelar e abrir a porta com segurança. Não há registros de óbitos ou queda de elevadores. Um dos maiores riscos é que as pessoas entrem em pânico ou que aqueles que tem claustrofobia passem mal", explica o sargento.

Ele relata que há subnotificação de acidentes em elevadores. Isso acontece porque a maior parte dos casos é resolvida pela empresa que instalou o equipamento ou por funcionários do prédio sem

que seja necessária uma intervenção do órgão.

É por isso que apesar de os relatos serem tão frequentes, os registros oficiais parecem irrisórios, diante das demais ocorrências atendidas pelos bombeiros (combate a focos de incêndio e resgates, por exemplo). No ano passado, os incidentes em elevadores representaram 0,30% do total de ocorrências registradas pela instituição.

CUIDADOS

Apesar de não serem acidentes graves, é preciso que os operadores e usuários tenham consciência do risco existente. A Capitã Denise Figueiredo coordena a escola de formação de bombeiros, na Base Aérea de Parnamirim e explica que a principal recomendação é manter a calma. "Hoje em dia os elevadores contam com botão de alerta ou interfone. O recomendado é solicitar ajuda e manter a calma", ressalta a Capitã.

Ela afirma ainda que os bombeiros são constantemente treinados para atender estes casos. "Além de ser parte dos treinamentos que fazem parte da formação básica dos nossos profissionais dentro do módulo de resgate em terra, também existem cursos promovidos pelas próprias empresas", explica a Capitã.

Em caso de incidentes, o maior risco que as pessoas correm é se ferir ao tentar forçar a porta do elevador ou tentar sair sem o auxílio de uma equipe preparada. Ela explica que em caso de acidentes, o usuário corre o risco de se machucar tentando forçar a porta. No pior dos cenários ainda existe o risco de ao tentar sair, a redistribuição do peso faça com que o elevador volte a se movimentar sem que a pessoa tenha conseguido alcançar o piso, projetando o corpo para o fosso.

“

Os condomínios precisam estar atentos as normas e tomar cuidado ao contratar empresas para instalação e manutenção de elevadores.”

Fernando Leitão
Diretor institucional do Crea



FÁBIO CORTEZ / NOVO

Fiscalização das Empresas

O estudo para instalação de elevadores e manutenção dos mesmos é feito pelas empresas que prestam o serviço. O Conselho Regional de Arquitetura e Urbanismo é responsável por fiscalizar se estas empresas possuem a documentação necessária para tal serviço.

Segundo Fernando Leitão, engenheiro mecânico e diretor institucional do CREA, as empresas precisam ser registradas no órgão e ter ART (Anotação de Responsabilidade Técnica) para prestar a instalação dos equipamentos.

Ainda de acordo com Fernando Leitão, o CREA é responsável apenas por fiscalizar a documentação técnica das empresas prestadoras do serviço de instalação ele-

vadores. Ou seja, não cabe ao órgão vistoriar a execução do serviço.

Ele explica que em Natal existem aproximadamente 50 empresas habilitadas para realizar a instalação e manutenção de elevadores. Entretanto, apenas no primeiro quadrimestre de 2016, 895 empresas receberam autos de infração por prestarem o serviço sem a ART. Nestes casos a multa é de R\$ 589,64 tanto para pessoa física como para pessoa jurídica pela falta do documento.

Fernando Leitão afirma ainda que as empresas tem a obrigação de fazer um teste de frenagem dos elevadores a cada 90 dias. Os demais testes têm sua periodicidade determinada pelo fabricante do aparelho. Entretanto,

ele não soube afirmar se existe algum órgão público que fiscalize a frequência destas manutenções.

Apesar das brechas na análise dos dados e da falha na fiscalização, tanto Fernando Leitão quanto o Sargento Douglas acreditam que estamos seguros nos elevadores de Natal. "Os condomínios precisam estar atentos as normas e tomar cuidado ao contratar empresas para instalação e manutenção de elevadores. Também aconselhamos que façam um livro de ocorrências para registrar todos os casos de acidentes. De modo geral acredito que estamos seguros, pois os acidentes não costumam ser graves e os números não são tão altos", finaliza o diretor institucional do CREA.



ARGEMIRO / NOVO

// Capitã Denise Figueiredo, do Corpo de Bombeiros

#bride experience

Por Renato Segundo, Luciano Almeida e Alex Costa



Um dia icônico

FOTOS: ALEX COSTA



O casamento é para uma noiva seu conto de fadas particular, isso é unânime entre todas as mulheres do planeta. Boa parte delas imaginam esse dia desde que nasceram, e começam a se preparar com anos de antecedência, outras nem tanto. No caso da arquiteta Renata Santa Rosa, sua preparação começou a partir do dia do pedido de noivado, um ano e nove meses antes do dia do seu casamento com o empresário Elísio Araújo, e em todas os momentos de preparação, a tranquilidade reinou, segundo ela. Com uma festa para pouco mais de 600 pessoas, a noiva garante que o principal é manter a calma, "Eu sou muito atenta aos detalhes, sou um pouco exigente, mas confiava muito na equipe que contratei, por isso não deixei que o stress dos preparativos estragasse esses momentos.", frisa Renata, que fez questão de deixar claro que uma das principais preocupações dela logo após o noivado foi procurar o fotógrafo Alex Costa, que em sua opinião captou todos os momentos do jeitinho que ela sonhou, com leveza e senso de humor, sem deixar as fotos "batidas" como casamentos da idade média. Por ser arquiteta, a noivinha participou bastante no layout da decoração do evento como um todo, "Me sentei com Luciano Almeida, e tentamos fazer um projeto arrojado, com a minha cara, a cara de

Elísio e totalmente dentro do meu estilo de criação, o resultado foi exatamente como eu sonhei, foi incrível, o Olimpo ficou a nossa cara". A cerimônia de Renata e Elísio aconteceu na igreja Matriz Nossa Senhora da Apresentação, e a noiva, confessa que tem uma paixão por pipoca, e não abriu mão de um típico carrinho cheio delas na porta para recepcionar seus convidados, "Meu noivo me conhece muito bem mesmo, (risos) sabendo da minha paixão pela guloseima, mandou para o salão enquanto eu me arrumava um pacote gigantesco com pipocas doces, meu sabor predileto, foi engraçado e ao mesmo tempo inesquecível, pois é um costume usual essa troca de presentes antes da cerimônia, mas nem de longe eu iria imaginar que ele fosse lembrar de um detalhe tão simples, e que me fez mais feliz que qualquer anel de vários quilates", ressalta Renata, que lembra desse momento como um dos principais do dia. Para as noivinhas de plantão, Renata lança a dica "aproveitem cada momento da sua festa, mas principalmente, curtam muito todo o processo do casamento, pois são nesses detalhes que ficam as maiores lembranças", lembra Renata, que se precisasse mudar algo, não o faria, "Acho que o principal é você reunir um "time" de profissionais em que você confie, e eu acho que a trinca Luciano, Alex Costa e Helisom foi meu maior trunfo", finaliza Renata.

“
Eu sou muito atenta aos detalhes, sou um pouco exigente, mas confiava muito na equipe que contratei, por isso não deixei que o stress dos preparativos estragasse esses momentos.”

Renata Santa Rosa
Arquiteta



NO PORTAL
(novoportal.jor.br)

Na NOVO TV, assista o Bride Experience #12, com Renata Santa Rosa
www.novoportal.jor.br

Escravidão moderna atinge 45,8 milhões de pessoas no mundo

Brasil tem 161,1 mil pessoas submetidas a algum tipo de exploração que compromete a liberdade individual, revela relatório Fundação Walk Free

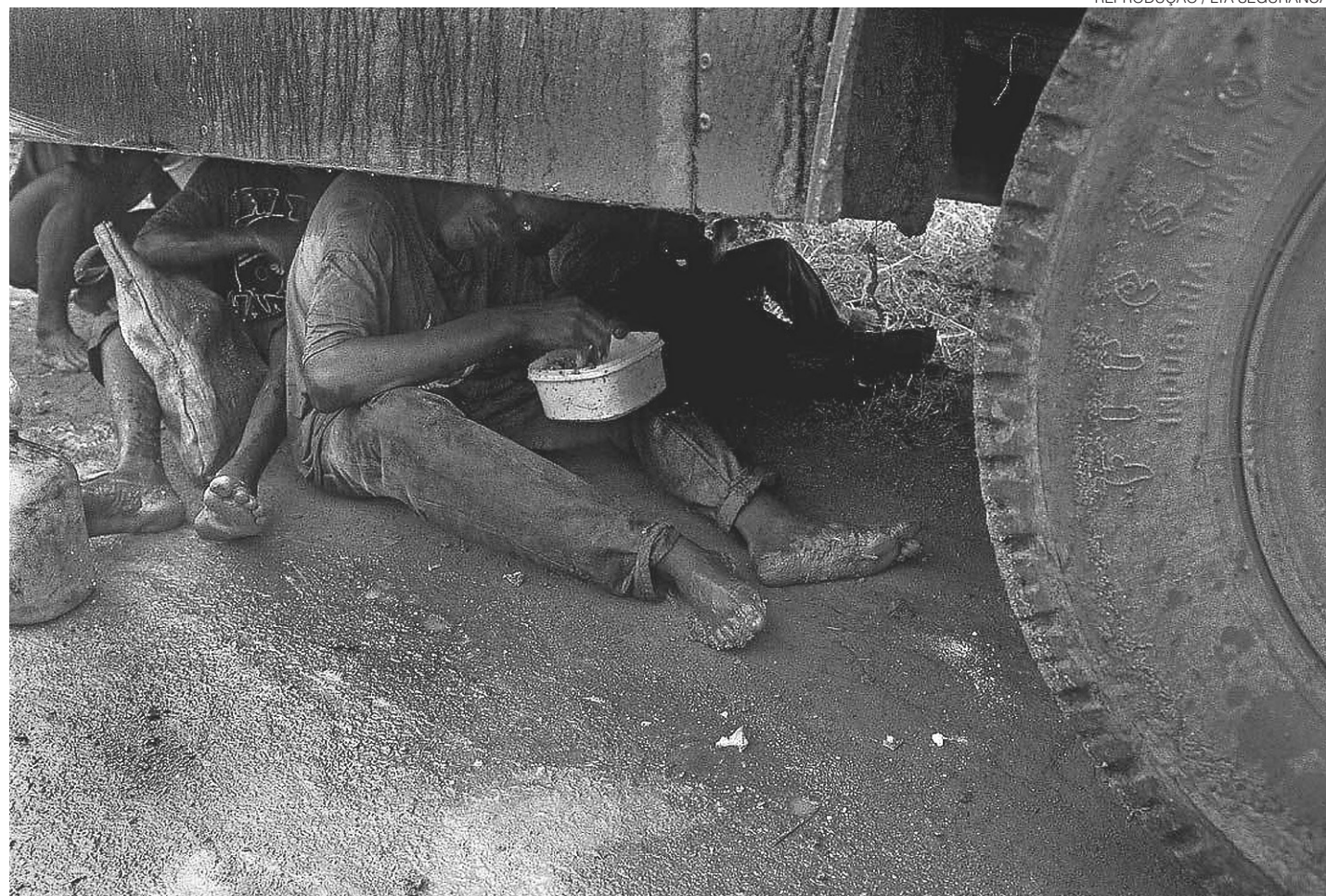

REPRODUÇÃO / LTA SEGURANCA

// Entre as formas de escravidão moderna está o trabalho forçado em condições degradantes, com extensas jornadas, sob coerção e violência

Andreia Verdélio
Agência Brasil

Cerca de 45,8 milhões de pessoas em todo o mundo estão sujeitas a alguma forma de escravidão moderna. A estimativa é do relatório Índice de Escravidão Global 2016, da Fundação Walk Free.

Segundo o documento, divulgado no final de maio, 58% dessas pessoas vivem em apenas cinco países: Índia, China, Paquistão, Bangladesh e Uzbequistão. Já os países com a maior proporção de população em condições de escravidão são a Coreia do Norte, o Uzbequistão, o Camboja e a Índia.

A escravidão moderna ocorre quando uma pessoa controla a outra, de tal forma que retire dela sua liberdade individual, com a intenção de explorá-la. Entre as formas de escravidão estão o tráfico de pessoas, o trabalho infantil, a exploração sexual, o recrutamento de pessoas para conflitos armados e o trabalho forçado em condições degradantes, com extensas jornadas, sob coerção, violência, ameaça ou dívida fraudulenta.

Embora seja difícil veri-

ficar as informações sobre a Coreia do Norte, as evidências são de que os cidadãos são submetidos a sanções de trabalho forçado pelo próprio Estado. No Uzbequistão, apesar de algumas medidas de combate à escravidão na indústria do algodão, o governo ainda força o trabalho na colheita do algodão.

No Camboja, há prevalência de exploração sexual e mendicância forçada e os dados do relatório destacam a existência de escravidão moderna na indústria, agricultura, construção e no trabalho doméstico. Já na Índia, onde 18,3 milhões de pessoas estão em condição de escravidão, apesar dos esforços do governo em lidar com a vulnerabilidade social, as pesquisas apontam que o trabalho doméstico, na construção, agricultura, pesca, trabalhos manuais e indústria do sexo ainda são preocupantes.

No último relatório, de 2014, cerca de 35,8 milhões de pessoas viviam nessa situação.

IMPACTO

Segundo a Walk Free, a escravidão moderna é um crime oculto que afeta todos os países e tem impacto na vida das pessoas que consomem

produtos feitos a partir do trabalho escravo. Por isso, é preciso o envolvimento dos governos, da sociedade civil, do setor privado e da comunidade para proteção da população vulnerável.

Segundo a fundação, quase todos os países se comprometeram a erradicar a escravidão moderna por meio de suas legislações e políticas. Os governos que mais respondem no combate ao trabalho forçado são aqueles com Produto Interno Bruto (PIB) mais elevado como a Holanda, os Estados Unidos, o Reino Unido, a Suécia e a Austrália. As Filipinas, a Geórgia, o Brasil, a Jamaica e a Albânia estão fazendo grandes esforços, apesar de ter relativamente menos recursos do que países mais ricos, segundo a Walk Free.

No prefácio do relatório ao qual a reportagem da Agência Brasil teve acesso, o fundador e presidente da Walk Free, Andrew Forrest, diz que o Brasil foi um dos países pioneiros na divulgação de uma lista de empresas nacionais multadas na Justiça pela utilização de trabalho forçado. Uma liminar impedia a publicação da chamada Lista Suja do Trabalho Escravo desde dezembro de 2014.

Na semana passada, entretanto, o Supremo liberou a divulgação dos nomes das empresas autuadas.

Os governos que menos fazem para conter a escravidão moderna, segundo o relatório, são a Coreia do Norte, o Irã, a Eritreia, a Guiné Equatorial e Hong Kong.

Na avaliação da entidade, levando-se em conta o Produto Interno Bruto (PIB) e a riqueza relativa do país, Hong Kong, Catar, Singapura, Arábia Saudita e Bahrein poderiam fazer mais para resolver problemas de escravidão moderna dentro de suas fronteiras.

Segundo a Walk Free, muitos países, incluindo as nações mais ricas, continuam resgatando vítimas, enquanto muitos não conseguem garantir proteções significativas para os trabalhadores mais vulneráveis.

A pobreza e a falta de oportunidades são fatores determinantes para o aumento da vulnerabilidade à escravidão moderna. Os estudos também apontam para desigualdades sociais e estruturais mais profundas para que a exploração persista - a xenofobia, o patriarcado, as classes e castas, e as normas de gênero discriminatórias.

Escravidão no Brasil e nas Américas

Segundo a Walk Free, o Brasil tem 161,1 mil pessoas submetidas à escravidão moderna - em 2014, eram 155,3 mil. Apesar do aumento, a fundação considera uma prevalência baixa de trabalho escravo no Brasil, com uma incidência em 0,078% da população.

O relatório aponta que a exploração no Brasil geralmente é mais concentrada nas áreas rurais, especialmente em regiões de cerrado e na Amazônia. Em 2015, 936 trabalhadores foram resgatados da condição de escravidão no país, em sua maioria homens



// Relatório aponta que exploração no Brasil se concentra na área rural

entre 15 e 39 anos, com baixo nível de escolaridade e que migraram dentro do país buscando melhores condições de vida.

Nas Américas, pouco mais de 2 milhões de pessoas são vítimas de trabalho escravo, mais identificados na Guatemala, no México, no Chile, na

República Dominicana e na Bolívia. Os resultados da Walk Free sugerem que os setores de trabalho manuais, como a construção, os trabalhos em fábricas e domésticos são os que concentram mais escravos modernos nas Américas.

O país com maior número de pessoas submetidas à escravidão é o México, com 376,8 mil. Os governos com melhores respostas no combate a esse crime são os Estados Unidos, a Argentina, o Canadá e o Brasil.

O relatório completo da Walk Free está disponível na internet.

SESI
COMISSÃO PERMANENTE DE LICITAÇÃO
AVISO DE LICITAÇÃO - PREGÃO PRESENCIAL DE Nº 005/2016
O Sesi-DR/RN através do Pregoeiro, torna público a citada licitação, cujo objeto é **Contratação de empresa especializada em realizar Campanha de Vacinação Antigripal, com inclusão da vacina contra influenza (gripe).**
Abertura dia 13 de junho de 2016, às 09:00 horas em Natal/RN.
O edital poderá ser adquirido através do site www.fiemr.org.br, no link licitações. Informações no telefone: (084) 3204-6218/6279, Natal/RN, 02 de junho de 2016.
Germano José Ferreira de Farias - Pregoeiro do Sesi-DR/RN

Caern
ESTADO DO RIO GRANDE DO NORTE
SECRETARIA DE ESTADO DE MEIO AMBIENTE E DOS RECURSOS HÍDRICOS - SEMARH
COMPANHIA DE ÁGUAS E ESGOTOS DO RIO GRANDE DO NORTE - CAERN
PROCESSO LICITATÓRIO Nº 0044/2016
PREGÃO ELETRÔNICO - SISTEMA DE REGISTRO DE PREÇOS
Objeto: Registro de Preços para eventual aquisição de válvulas de retenção em ferro fundido, conforme Termo de Referência e Ordem de Licitação nº 0467 - M/2016 - GST/DE.
AVISO
A Companhia de Águas e Esgotos do Rio Grande do Norte, através da Assessoria de Licitações e Contratos, torna público que realizará em **22 de Junho de 2016, às 09h00 horas (horário local)**, licitação para o objeto acima especificado. O Edital com as especificações e seus anexos encontra-se à disposição dos interessados no site www.caern.rn.gov.br na aba "transparência" no link licitações no Portal RN COMPRAS e no www.comprasnet.gov.br ou na Av. Senador Salgado Filho, n.º 1555, Tirol, Natal/RN, na Assessoria de Licitações e Contratos a partir do dia 03 de Junho de 2016, no horário das 08h00 às 11h00 e das 14h00 às 17h00 horas, até às 09h00 horas do dia 21 de Junho de 2016. Informações pelo telefone nº. (84) 3232-4178 ou fax nº. (84) 3232-4159 ou cpl@caern.com.br.
Natal/RN, 02 de Junho de 2016.
Crizóstimo Félix de Lima Souza
Assessor de Licitações e Contratos

LEILÃO PRESENCIAL E ONLINE DE IMÓVEL RESIDENCIAL APARTAMENTO PERTENCENTE A CAPUCHE EMPREENDIMENTOS IMOBILIÁRIOS LTDA CONFORME LEI Nº 9.514/97 - ALIENAÇÃO FIDUCIÁRIA
LOCAL - Av. Miguel Castro, 1133, Lagoa Nova, Natal/RN, CEP: 59.075-740, e através do site www.lancecertoleiloes.com.br.
DATA 1º LEILÃO - 15/Junho/2016; DATA 2º LEILÃO - 16/Junho/2016. HORA: 10:00 horas.
UM APARTAMENTO RESIDENCIAL 401, tipo "A", bloco D, no 4º pavimento, integrante do empreendimento denominado "CONDOMÍNIO RESIDENCIAL SUN HAPPY", situado à Avenida Abel Cabral, nº 577, no bairro de Nova Parnamirim/RN, Parnamirim/RN. Construído em alvenaria de tijolos cerâmicos, cobertura de laje impermeabilizada, laje plana, piso cerâmico e bloket nas áreas externas, esquadrias em alumínio/vidro para janelas e porta da varanda, demais em madeira, revestimento cerâmico de piso a teto para BWC's, cozinha, despensa, e área de serviço; composto de varanda, estar/jantar, circulação, 02 (dois) dormitórios, 01 (um) suíte, 01 (um) BWC social, cozinha, serviço e dependência de empregada com banheiro; com uma área real de **134,58m2, sendo 84,65m2 de área privativa**, 12,50m2 de área de garagem e 37,43m2 de área comum, abrangendo uma fração ideal de 0,41266336% do terreno próprio, designado por área 3, situada à Avenida Abel Cabral, lado ímpar, medindo 10.716,46m2 de superfície, com direito a uma vaga de garagem descoberta localizada no pavimento térreo. **Valor inicial 1º leilão: R\$ 255.656,78** (duzentos e cinquenta e cinco mil, seiscentos e cinquenta e seis reais e setenta e oito centavos). **Valor inicial 2º leilão: R\$ 285.025,80** (duzentos e oitenta e cinco mil, vinte e cinco reais e oitenta centavos).
PARA PARTICIPAR NA MODALIDADE ONLINE O ARREMATANTE PRECISA SE CADASTRAR NO SITE WWW.LANCECERTOLEILÕES.COM.BR
INFORMAÇÕES / EDITAL E FOTOS - Fone: (84) 9 9948-2284 | 9 8803-8560 | 9 9452-2400
www.lancecertoleiloes.com.br

PODER JUDICIÁRIO DO ESTADO DO RIO GRANDE DO NORTE
FORUM DESEMBARGADOR MIGUEL SEABRA FAGUNDES
JUÍZO DE DIREITO DA 21ª VARA CÍVEL DA COMARCA DE NATAL
Rua Dr. Lauro Pinto, 315 - 6º andar, Lagoa Nova, Natal/RN - CEP: 59.064-250 - Tel: 3616-9558
Edital de Citação (30 dias)
Processo nº 0100606-84.2012.8.20.0001
Ação: Procedimento Sumário
Autoria: Clidenor Martins Delgado
Réu: Geraldo Ramos dos Santos e outros
IMÓVEL: imóvel urbano, situado na Avenida Cidade Praia, 1020, matrícula nº 35.746 do 3º Ofício de Notas de Natal, limitando-se ao Norte, com o lote nº 01, com 15,00m; ao Sul, com a Avenida Cidade Praia, com 15,00m; ao Leste, com José Renato Mendes da Silva, com 30,00m; e ao Oeste, com Rua Las Vegas, com 30,00m, na Lagoa Azul, Natal/RN, CEP 59129-470.
OBJETO: CITAÇÃO de Maria Cristina Santos Silveira Dias, José Alves dos Santos Neto, Geraldo Ramos dos Santos Júnior, Maria Lúcia Santos Gadelha Simas, Maria Auxiliadora Nelson Santos Emerenciano, herdeiros de Zulmar Nelson dos Santos e dos terceiros interessados e réus incertos, em lugar incerto e não sabido, e seus respectivos cônjuges, se casados forem, para, querendo, **CONTESTAREM**, a presente Ação no prazo de 15 (quinze) dias, contados a partir da fluência do prazo previsto neste Edital (30 dias), tudo conforme Petição inicial que se encontra em Cartório à disposição dos interessados, no endereço supra.
ADVERTÊNCIA: Não sendo contestada a ação, presumir-se-ão acertos, com veredictos os fatos articulados pelo autor (art. 285 do CPC), e, para que chegue ao conhecimento de todos, mandou o MM. Juiz expedir o presente Edital, por ele devidamente assinado, e que será afixado no lugar de costume do Fórum local, além de publicado na forma da lei. **CUMPRE-SE**, na forma e sob as penas da lei. Eu, Luciana Cileide Pessoa Bezerra, Auxiliar Técnica, digitei.
Natal/RN, 29 de fevereiro de 2016.
Suiane de Castro Fonseca Medeiros
Juíza de Direito

CARTORIO JAIRÓ PROCÓPIO DE MOURA
1º OFÍCIO DE NOTAS
Rua Mossoró, 332/340 - Centro - Natal/RN - CEP 59.020-090
FONES: (84) 3222.0166 / 3222.2969 / 3222.4997 / 3222.3883 / 3222.3982
FAX (84)3222.5621
EDITAL DE INTIMAÇÃO
Pelo presente, ficam intimados os devedores abaixo relacionados, para virem pagar títulos de suas responsabilidades ou darem as razões porque não o fazem, até o dia 07/06/2016.
Nomes CNPJ/CPF
ALUNIS ILLUMINACES E DECORACES EIRELI 18.948.909/0001-31
ANTONIO AUGUSTO DE ALENCAR 275.104.844-72
AT CONTAS ASSES. DE COBRANCA 23.259.438/0001-94
CC RASIL LTDA 18.585.043/0001-41
CONCEITO SEGURANCA ELETRONICA LTDA 12.852.358/0001-21
DANTAS CASTRO LTDA ME 14.181.016/0001-52
DAYVISSON GOMES DA SILVA 089.207.064-17
E N DE ARAUJO CONSTR ME 17.215.065/0001-57
INSTITUTO LOUIS PASTEUR DE ANALISESIL 08.280.596/0001-32
KEZIA KORSINE ALVES DO NASCIME 20.532.111/0001-56
KEZIA KORSINE ALVES DO NASCIMENTO E SILV 20.532.111/0001-56
L S COMERCIO DE FRIOS LTDA ME 07.288.734/0001-67
LIDIANY FERNANDES DO NASCIMENTO 048.984.844-33
M.A DE ARAUJO OTICA 23.316.026/0001-49
MANHATTAN IDIOMAS LTDA - ME 01.676.135/0001-34
MARIA ODETE FREITAS DE OLIVEIRA 12.735.905/0001-99
PALETAS EL LOCO NORDESTE LTDA 21.406.917/0001-60
PAULO ROBERTO DO NASCIMENTO GOMES 16.648.488/0001-06
R C DE SOUZA CONFECÇÕES - ME 04.853.492/0001-19
TRIANGULO COM. ATACADISTA DE FER. EIRELI 14.135.105/0001-62
VANESSA MARTINS SANTOS LEITE S 09.079.312/0001-07
Natal, quinta-feira, 2 de junho de 2016 **Henrique Procópio de Moura**
Tabelião Substituto

REPÚBLICA FEDERATIVA DO BRASIL
7º OFÍCIO DE NOTAS
LUIZ CELIO SOARES
Rua Leoncio Etelvino de Medeiros, 2935 - Capim Macio - Natal/RN
EDITAL DE INTIMAÇÃO
Pelo Presente, fica(am) intimado(s) o(s) devedor(es) abaixo relacionado(s), para vir(em) pagar títulos de sua(s) responsabilidade(s) ou dar(em) a(s) razão(ões) porque não o(as) faz(em), até o dia /07/06/2016.
NOMES CNPJ/CPF
2C COMERCIO DE CALCADOS E ACESSORIOS LTD 13.832.824/0001-70
CARVALHO & CARVALHO LTDA 16.958.368/0001-05
CLASSE A NAT LOC.VIAGENS E TURISMO LTDA- 10.294.396/0001-80
CLIDENOR SILVA DE OLIVEIRA 392.810.944-87
CYNTHIA ALMEIDA TAVARE 12.894.488/0001-27
DARI DA SILVA RODRIGUES 523.676.494-72
DIEGO FERNANDO AGRIO 12.360.856/0001-57
DIEGO PEREIRA DA SILVA 090.294.424-09
EDNA DE OLIVEIRA EVARISTO 069.430.042-04
FRANCISCO DE CANINDE DIAS 721.124.684-72
G. P. GOMES DE MELO - ME 04.753.945/0001-35
HALLAN RERRYSON OLIVEIRA FERREIRA 051.828.554-51
HAMILTON FRANKLIN DA C. SANTOS 14.489.989/0001-53
JOAO MARCOS DE FIGUEIREDO LUCENA 315.918.174-04
JORDANA DE CARVALHO LOPES ME 19.052.859/0002-53
JOSE EUDES PEREZ MONTEIRO ME 70.145.248/0001-26
LM ALIMENTOS DO BRASIL EIRELI ME 19.669.900/0001-54
LUIZIA GEISE DE ARAUJO 046.838.644-01
NIGEL HALLCHURCH 016.233.304-83
POTIGUAR REBOQUE LTDA 20.780.507/0001-12
RICHARDSON DE MACEDO BERNARDO 913.961.904-49
RIOGRANDENSE DISTR DE ALIMENTOS 35.298.827/0003-70
SCHWAB SOL. TOPOGRAFICOS LTDA 14.411.602/0001-46
SOLUTECH CLIMATIZACAO E EXAUSTAO LT 21.316.059/0001-63
VALE NORTE CONSTRUTORA LTDA 09.528.940/0002-03
VIVIANE KATE NELSON BASILIO 010.655.694-08
VIVIANNE MOURA DA SILVA LEANDRO - ME 13.280.198/0001-56
VIVIANNE MOURA DA SILVA LEANDRO - ME 13.280.198/0001-56
NATAL, 2 DE JUNHO DE 2016. **LUIZ CELIO SOARES**
Oficial Titular

ESPORTES

Editor: Luan Xavier E-mail: luanxavier@novojournal.jor.br

Tudo pronto para receber a **Tocha**

Prefeitura e Comitê do Revezamento definem últimos detalhes sobre a passagem do fogo olímpico pela capital potiguar

Norton Rafael
Do NOVO

A Prefeitura do Natal, em parceria com o Comitê do Revezamento da Tocha, apresentou na manhã de ontem os últimos detalhes sobre a passagem da tocha olímpica pela cidade. A previsão é de que o símbolo olímpico chegue à capital potiguar na tarde de amanhã, depois de passar pelos municípios de São José do Mipibu e Parnamirim.

Assim que desembarcar em solo natalense, a chama será levada para o Forte dos Reis Magos, na zona Leste, onde será realizada a cerimônia de acendimento da tocha. Três alunos da rede pública de ensino do município serão encarregados por recepcionar o símbolo e fazer a entrega ao primeiro condutor, que será conhecido apenas hoje.

Logo em seguida, será dado início ao revezamento. Ao todo, a tocha passará pelas mãos de 110 pessoas, em um trajeto de aproximadamente 21 quilômetros pelas ruas e avenidas da cidade. Cada pessoa conduzirá a tocha por cerca de 200 metros.

O trajeto está dividido em três rotas e passará por bairros das zonas Leste e Sul da cidade.

Na primeira parte do revezamento, o fogo simbólico



// Entrevista coletiva para a imprensa realizada ontem na sede da Fiern detalha logística da passagem da tocha por Natal

será levado da Fortaleza dos Reis Magos até a Cidade da Criança, localizada no bairro do Tirol, passando de mão em mão. Durante o trajeto, acontecerão intervenções culturais e artísticas no largo Dom Bosco, na Ribeira, e em frente ao prédio da Capitania das Artes, na Cidade Alta.

Depois de chegar à Cidade da Criança, o símbolo será transportado de carro

até o Centro de Convenções, na Via Costeira. Lá acontecerá uma apresentação voltada para a 'luminosidade' da cidade e para o principal ponto-turístico natalense, o Morro do Careca. "Será um dos pontos máximos do evento. Vamos iluminar a tocha com o brilho da nossa cidade e contemplar a bela vista do Morro do Careca", afirmou o prefeito de Natal, Carlos Eduar-

do Alves.

Após a cerimônia, a tocha será novamente acesa para que seja finalizado o revezamento. Nessa última etapa, ela será conduzida, passando de mão em mão, do Centro de Convenções até o estádio Arena das Dunas, em Lagoa Nova.

O revezamento segue até o interior do estádio, onde será acesa uma pira olímpica.

NÚMEROS

110

pessoas irão conduzir a tocha na capital potiguar

21km

será o percurso total do fogo olímpico pela cidade

O responsável por acender a pira, assim como o primeiro condutor do revezamento, será conhecido apenas hoje. Durante a cerimônia acontecerá uma apresentação cênica preparada pelo grupo 'Gira Dança'. A chama pernoita em Natal antes de seguir para Fernando de Noronha, no domingo.

VIRNA

A ex-jogadora de vôlei, Virna Dias, será uma das condutoras da tocha olímpica em Natal. Nascida na cidade, a atleta participou do evento que detalhou como será a passagem da chama pelo estado e aproveitou a oportunidade para ressaltar a emoção de poder participar do revezamento do principal símbolo olímpico na capital potiguar.

"Conduzir a tocha na minha cidade é tão gratificante quando ganhar uma medalha de ouro. Já avisei para organização que vou correr bem devagarinho para aproveitar cada segundo do revezamento", brincou Virna, medalhista de bronze nas olimpíadas de Atlanta (1996) e Sydney (2000).

Na lista de personalidades famosas que conduzirão a tocha pela cidade aparecem nomes como o do ex-jogador de basquete Oscar Schmidt, o nadador paralímpico Clodoaldo Silva e a ex-atleta Magnólia Figueiredo, além de Virna.

FOTOS: ALEX RÉGIS / DIVULGAÇÃO



// Estudantes da rede municipal, desportistas e ex-atletas, como Virna, vão conduzir a tocha - cada um deles por cerca de 200 metros - por diversas ruas de Natal

Evento vai mudar trânsito em várias vias

Um esquema especial de trânsito será montado para viabilizar a passagem da tocha olímpica por Natal. De acordo com a Secretaria Municipal de Mobilidade Urbana (SITU), as primeiras interdições acontecerão a partir das 7h da manhã. A primeira via fechada será a que dá acesso ao Forte dos Reis Magos, ficando liberado ape-

nas o retorno à Ponte Newton Navarro, que será fechado às 10h.

Ainda segundo a pasta, as ruas onde passarão o revezamento serão fechadas com duas horas de antecedência. No caso do primeiro percurso, que vai do Forte dos Reis Magos até a Cidade da Criança, os bloqueios começarão a ser fei-

tos a partir das 13h. A partir das 15h, serão iniciadas as interdições no trajeto que vai do Centro de Convenções até a Arena das Dunas.

Além do fechamento de ruas e avenidas, algumas linhas de ônibus terão os seus itinerários alterados durante todo o dia de amanhã. A SITU divulgará hoje quais linhas so-

frirão mudanças.

A Secretaria de Segurança Pública e Defesa Social do Estado (Sesed) confeccionou, em conjunto com as suas vinculadas Polícias Militar, Polícia Civil, Corpo de Bombeiros, Polícia Federal e Força Nacional, o Plano de Segurança do Revezamento da Tocha. A passagem da tocha pelo Rio Gran-

de do Norte será acompanhada por cerca de 600 agentes de segurança pública.

Carros da Polícia Militar integrarão o comboio da corrida com o fogo. Além disso, um grupo de batedores seguirá ao lado dos condutores para impedir que pessoas que não estejam participando do revezamento invadam o espaço desti-

nado para a passagem da tocha.

As atividades da Sesed terão início logo nas primeiras horas da manhã, em São José do Mipibu, e seguem até o fim do dia. A Polícia Civil funcionará de prontidão para o registro de ocorrências, se necessário. O Corpo de Bombeiros também acompanhará todo o trajeto da tocha.

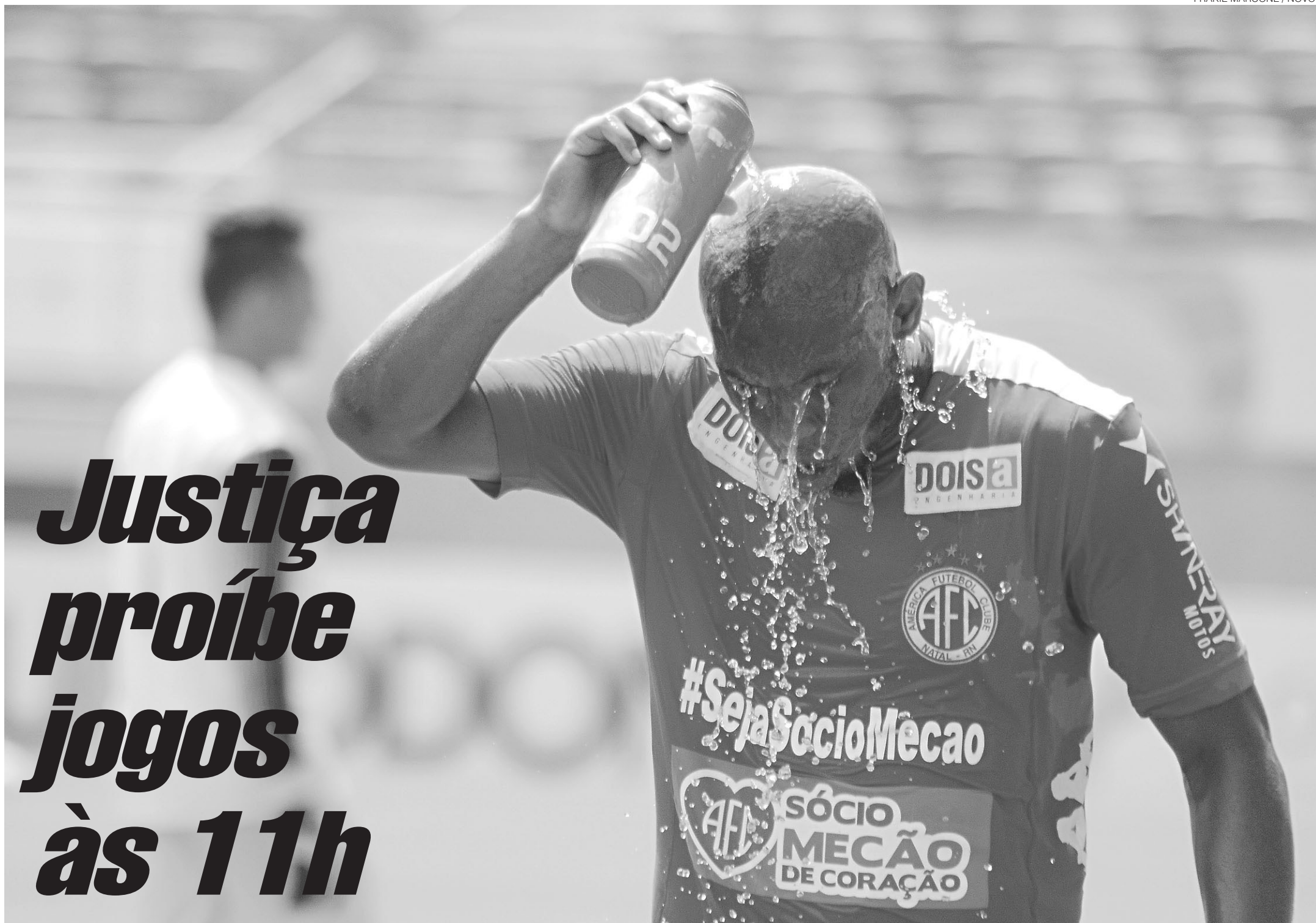

// No início da temporada, ABC e América atuaram às 9h30 pelo Campeonato Potiguar. Jogadores sempre foram contra horários matutinos para a prática profissional, principalmente por conta do calor

Justiça proíbe jogos às 11h

Decisão atende um pedido do Ministério Público do Trabalho para preservar saúde dos atletas em jogos neste horário na Série C. Jogo do ABC, no domingo (5), sofrerá mudança

Leonardo Erys
Do NOVO

A Justiça do Trabalho atendeu um pedido do Ministério Público e suspendeu as partidas que ABC e América disputariam às 11 horas na Série C do Campeonato Brasileiro. Assim, o duelo entre o Alvinegro e o Botafogo-PB marcado para esse horário que aconteceria no próximo domingo terá de ser mudado pela CBF.

Em caso de descumprimento da decisão judicial, a entidade terá de pagar R\$ 2 mil por jogador envolvido no confronto. Até o fechamento desta reportagem a confederação ainda não havia alterado os horários das partidas e sequer se pronunciado.

O pedido feito pelo Ministério Público do Trabalho do Rio Grande do Norte (MPT-RN) à Justiça cita prejuízos à saúde do jogador profissional de futebol quando ele joga em temperaturas elevadas e exposto aos raios ultravioletas no horário das 11h às 13h30.

Assim, partidas neste período

que tenham os clubes potiguares como participantes estão suspensas.

O procurador do Trabalho José Diniz de Moraes, que assinou a ação encaminhada à Justiça, se mostrou insatisfeito com a decisão da CBF de mandar as partidas às 11h. "É chocante que, mesmo diante de risco comprovado para a saúde e integridade física dos atletas, a entidade máxima do futebol brasileiro não repense este novo formato de jogos matutinos", declarou.

O documento ainda tem um reforço grande no seu embasamento. Os jogadores de ABC e América fizeram um abaixo-assinado, que foi anexado à ação, contra as partidas que acontecem neste horário.

Além do jogo entre Botafogo-PB e ABC neste final de semana, o América tem um jogo marcado para as 11h do dia 19 de junho diante do Asa-AL na Arena das Dunas e o próprio Alvinegro tem outro já agendado para as 11h diante do River-PI no Frasqueirão no dia 3 de julho. Todos esses confrontos terão de ter seus horários modificados.

FÁBIO CORTEZ / NOVO

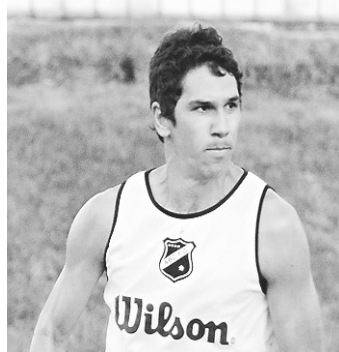

“

Para mim é um absurdo. Jogar em uma região como a que estamos é complicado. Infelizmente, as pessoas que marcam não têm a dimensão do que é jogar em um horário como esse?

Lúcio Flávio
Jogador do ABC

No mês passado, o presidente da Federação Nacional dos Atletas Profissionais (Fenapaf), Felipe Augusto, já havia manifestado sua insatisfação com os horários das partidas na Série C. A entidade disse que buscava diálogo com a CBF, mas partiria para a Justiça caso não houvesse resposta positiva.

Ontem também, coincidentemente, a CBF mostrou bom senso ao alterar a partida entre Corinthians e Botafogo, que aconteceria às 11h, para o turno da tarde depois de reclamações do técnico Tite.

Desde o ano passado a entidade tem tentado efetuar partidas em horários no turno da manhã. Durante o Brasileiro da Série A, a aceitação do público foi boa e as médias nos estádios subiram. No entanto, todos os duelos marcados para esse horário na competição aconteceram nas regiões Sul e Sudeste do país, onde o clima é mais frio.

O jogo neste horário também permite que o árbitro faça uma parada técnica especial para os jogadores se hidratarem.

Desde o Estadual, atletas não aprovam jogos pela manhã

Quando a tabela da Série C foi anunciada, alguns atletas já haviam se manifestado contra os horários impostos pela CBF. O capitão e camisa 10 do ABC, Lúcio Flávio, foi um dos que criticou o duelo e se mostrou preocupado com a saúde dos atletas.

"Para mim é um absurdo. Jogar em uma região como a que estamos, que é bastante quente, é complicado. Infelizmente, as pessoas que marcam não têm a dimensão do que é jogar em um horário como esse. Pela Série A no ano passado, eu joguei em temperaturas não tão quentes como são aqui no Nordeste, mas já é complicado. Na maioria dos jogos que nós

atamos, tanto os jogadores do nosso time quanto os do adversário, saíram com câmbios. É um horário totalmente diferente. Se o começo do jogo já é quente, imagine jogar o segundo tempo por volta das 12h30?", disse o jogador em entrevista dada ao Globoesporte.com na época.

"Eu acho até uma falta de respeito das pessoas que marcam um jogo desse, porque elas não sabem o que é uma partida de futebol, o que ela envolve e o cansaço que se tem. Jogar em uma temperatura como essa, com um sol de meio-dia na cabeça, é uma coisa que a gente torce para ser revista e, pelo menos, nas regiões Nordeste e Norte",

completou o jogador.

Os atletas tem se manifestado desde o início da temporada contra os jogos que acontecem no turno da manhã. Neste ano, a Federação Norte-rio-grandense de Futebol (FNF) tentou algo parecido no Campeonato Potiguar e também foi alvo de críticas dos atletas.

O ex-zagueiro do América Flávio Boaventura, na época, se manifestou. "É uma opinião que talvez não seja boa para o presidente da federação. Aqui no Nordeste, os jogos pela manhã são praticamente um suicídio para nós, mas minha opinião não vale nada. O que vale é a opinião dos cartolas", disse à época.

Durante a competição, dois jogos aconteceram no turno matutino (às 9h30). A ideia era de que o evento fosse visto como o "Jogo da Família", com presença maciça de torcedores e famílias nas arquibancadas, o que não aconteceu.

O NOVO acompanhou tanto o duelo entre América e Alecrim como o do ABC diante do Periquito e parte da torcida se mostrou incomodada também com o horário, por conta do forte sol. Nas arquibancadas era possível ver torcedores sem camisa ou com algum tipo de proteção na cabeça. Muitos se aglomeraram em locais com sombras para evitar a incidência do sol.

LICENÇA AMBIENTAL

A M DIAS ARMAZENAGEM E LOGÍSTICA EIRELI - ME, CNPJ: 24.157.012/0001-92 tomam público, conforme a Resolução CONAMA Nº 237/97, que requereu à SE-MURB em 20/05/2016, através do Processo Nº 022712/2016-67, a Licença Ambiental de Instalação de um Empreendimento Não Residencial, com área construída de 254,55m2 em um terreno de 430,12m2, situado à Rua Ipanguaçu, nº 1142, Tirol - Natal RN, ficando estabelecido um prazo de 05 (cinco) dias para solicitação de qualquer esclarecimento.

LICENÇA AMBIENTAL DE INSTALAÇÃO

A empresa SPE - EMPREENDIMENTOS OASIS CELINA GUIMARAES LTDA, CNPJ: 20.468.413/0001-98, torna público, conforme a Resolução CONAMA Nº 237/97, que requereu à SEMURB em 15/04/2016, através do Processo Administrativo nº. 015389/2016-75 a Licença Ambiental de Instalação para construção de um condomínio residencial multifamiliar, com área construída de 17.974,56m² em um terreno de 17.979,08m², situado na Rua Caminho de Areia, 125 - Pajuçara, Natal-RN, ficando estabelecido um prazo de 05 (cinco) dias para solicitação de qualquer esclarecimento.

PREFEITURA DO MUNICÍPIO DE SÃO BENTO DO NORTE/RN
COMISSÃO PERMANENTE DE LICITAÇÃO
AVISO DE LICITAÇÃO - Tomada de Preços Nº. 003/2016

O Município de São Bento do Norte-RN, através da Comissão Permanente de Licitações, no uso de suas atribuições legais, torna público que, nos termos da lei 8.666/93, fará licitação na modalidade Tomada de Preços nº 003/2016, visando a contratação de empresa para o serviço de pavimentação asfáltica sobre pavimentação em paralelepípedo no Município de São Bento do Norte, com abertura marcada para o dia 20 de junho de 2016, às 10:00h. O Edital completo encontra-se disponível no Setor de Licitações da Prefeitura Municipal, sito a Av. Ursulino Silvestre da Silva, nº 448, Centro, São Bento do Norte-RN, em 31/05/2016.

Ryanne Kally da Silva Freire - Presidente da CPL

ESTADO DO RIO GRANDE DO NORTE
SECRETARIA DE ESTADO DE MEIO AMBIENTE E DOS RECURSOS HÍDRICOS - SEMARH
COMPANHIA DE ÁGUAS E ESGOTOS DO RIO GRANDE DO NORTE - CAERN
RESULTADO DE JULGAMENTO - PL Nº 0035/2016 - TOMADA DE PREÇOS

Objeto: Prestação de serviços para recuperação dos muros das lagoas de estabilização da ETE das bacias 1, 2 e 3 de Caicó/RN.

Aviso

A Comissão Permanente de Licitação - CPL, no uso de suas atribuições legais, torna público que após análise e julgamento das Propostas de Preços, classificou as empresas de acordo com o quadro abaixo:

CLASSIFICAÇÃO	EMPRESA	VALOR R\$
1º Lugar	NORTEC-NORTE ENGENHARIA LTDA-EPP	247.921,90
2º Lugar	ALCANTRA E NOBREGA ENGENHARIA LTDA	254.999,90

Foi considerada vencedora da licitação a empresa NORTEC-NORTE ENGENHARIA LTDA-EPP. Prazo recursal na forma da Lei.

Natal/RN, 02 de junho de 2016
A Comissão

PREFEITURA MUNICIPAL DE SERRA CAIADA/RN
TOMADA DE PREÇOS Nº. 002/2016 - PROCESSO Nº. 02060001/16.

Tipo Menor Preço, Execução Indireta, mediante o regime de empreitada por preço global. A Prefeitura Municipal de Serra Caiada/RN, através da Comissão Permanente de Licitação do município, designada pela portaria nº. 002/2016, de 12 de janeiro de 2016, nos termos da Lei Federal nº. 8.666/93 e suas alterações posteriores tornam público que realizará Processo Licitatório para contratação de empresa especializada para a execução das obras de pavimentação com revestimento asfáltico (CBUQ), a ser executado sobre a pavimentação de paralelepípedo existente em diversas vias da zona urbana do município de Serra Caiada/RN. Os envelopes relativos aos documentos de habilitação e proposta serão entregues até às 09h00min do dia 21 de junho de 2016, na Sala da CPL na sede da Prefeitura Mun. de Serra Caiada, sito a Rua Nossa Senhora da Conceição, 276 - Centro - Serra Caiada/RN. O Edital e seus anexos estão à disposição do público, podendo somente ser retirado no endereço acima citado. Esclarecimentos sobre esta Tomada de Preço serão prestados pela Comissão Permanente de Licitação, de Segunda a Sexta-Feira, das 08 às 12 horas, na sede da Prefeitura Mun. de Serra Caiada, no endereço acima mencionado, pelo telefone (0*84) 3293-0049 e pelo e-mail: cpl.pmsc@gmail.com.

Serra Caiada/RN, 02 de junho de 2016
Maria do Socorro dos Anjos Furtado - Prefeita Municipal

PREFEITURA MUNICIPAL DE GUAMARÉ/RN
AVISO DE LICITAÇÃO

O Pregoeiro Oficial do Município de Guimarães/RN, objetivando o grau de competitividade, preconizado pela administração pública, torna público que estará realizando a(s) licitação(ões) abaixo descrita(s), a saber:

- PREGÃO PRESENCIAL Nº 039/2016 - Processo Administrativo nº 2.442/2016, originado pelo Memorando nº 197/2016 - Secretaria Municipal de Transporte e Trânsito, que objetiva a CONTRATAÇÃO DE EMPRESA ESPECIALIZADA NA PRESTAÇÃO DE SERVIÇOS DE MANUTENÇÃO PREVENTIVA E CORRETIVA, COM REPOSIÇÃO DE PEÇAS E INSUMOS, DAS MOTOCICLETAS DA PREFEITURA MUNICIPAL DE GUAMARÉ QUE COMPOEM A FROTA OFICIAL DO MUNICÍPIO DE GUAMARÉ/RN, conforme quantidades, condições e especificações constantes no Anexo I - Termo de Referência do Edital, cuja sessão inicial está marcada para o dia 15 DE JUNHO DE 2016, PELAS 08H00MIN (Horário local).

A(s) referida(s) sessão(ões) será(ão) realizada(s) no Setor de Licitações, localizado no térreo do prédio sede da Prefeitura Municipal de Guimarães/RN, situado na Rua Luiz de Souza Miranda, 116, Centro, Guimarães/RN. O(s) Edital(is) e seus anexos, com as condições e especificações, encontra(m)-se à disposição dos interessados no Setor de Licitações, no endereço acima indicado, das 07:00h às 13:00h, de segunda a sexta-feira, em dias de expediente. O(s) Edital(is) poderão ser requeridos por meio do email cpl.guamare@gmail.com, através de solicitação contendo o timbrado da presente e assinado por representante habilitado. Quaisquer esclarecimentos poderão ser prestados no endereço indicado ou através dos telefones: (84) 3525-2966 / 3525-2960 / 3525-2166.

Guimarães (RN), 02 de Junho de 2016.
Kleuton Ferreira Martins - Pregoeiro

Daniela Freire



danielafreire@novojornal.jor.br



// Senadora potiguar Fátima Bezerra acompanhou de perto, nesta quarta-feira, a entrega da defesa contra o impeachment da presidente Dilma Rousseff pelo seu advogado, José Eduardo Cardozo

Agora é ruim

O senador Garibaldi Alves Filho usou o tempo de um aparte ao pronunciamento do senador Waldemir Moka, ontem, no Senado, para criticar a postura que a oposição ao governo interino de Michel Temer vem adotando na Casa. Segundo o parlamentar potiguar, que é do partido de Temer, o PMDB, ao invés de apoiar ou aguardar os resultados das iniciativas da gestão interina no sentido de debelar a crise econômica e o aumento do desemprego, parlamentares opositoristas têm tentado "atrapalhar e torpedear qualquer medida". "O governo de Michel Temer precisa de uma convergência de esforços para que o país possa sair da crise. O comportamento da oposição às vezes me estarrece, me deixa desiludido", disse o senador.

Recordando...

Garibaldi precisa, no entanto, refrescar a memória e lembrar-se que há poucos meses esta era exatamente a postura dos opositores ao governo Dilma Rousseff, que sofreu com a paralisação - proposital - do Congresso Nacional, que deixou de votar projetos importantes para enfrentar a crise econômica com o objetivo de fazer 'politicagem' e preparar a aprovação do impeachment de Dilma nos bastidores. E um enorme detalhe: o governo de Temer é, além de ilegítimo, provisório.

Ficando muito comum...

Uma juíza do Paraná praticou censura prévia ao proibir notícias sobre um delegado com atuação na operação Lava Jato. A afirmação está no site Conjur - Consultor Jurídico -, intitulando matéria sobre a determinação de Vanessa Bassani para que o jornalista Marcelo Auler "se abstenha de divulgar novas matérias em seu blog com conteúdo capaz de ser interpretado como ofensivo" ao delegado, que é autor da ação. Segundo o site, a atitude da juíza tem gerado críticas entre especialistas, que afirmam que a decisão viola a garantia constitucional da liberdade de expressão e configura censura prévia, "prática comum durante a primeira metade da ditadura militar (1964-1985), mas que deixou de ser aplicada ainda em meados dos anos 1970", diz o Conjur.

Judiciário mais caro do ocidente

Um estudo elaborado pelo cientista político Luciano Da Ros, da Universidade Federal do Rio Grande do Sul, mostra que o Brasil gasta 1,3% de seu PIB com a Justiça. É o país que mais gasta entre os 11 estudados por Da Ros. Na sequência, com 0,3% aparecem a Venezuela e a Alemanha. Os que menos gastam nesta proporção, 0,1% do PIB, são Inglaterra, Estados Unidos, Argentina e Espanha.



// Norbet Lahn, Valda Lahn e Marcelo Cruz receberam a cantora Maria Gadú no restaurante alemão Fritz Bistrô, em Petrópolis

AO TRONO RÁPIDO.

Sobre a aprovação pela Câmara dos Deputados, na madrugada desta quinta-feira, de 14 pautas-bomba - como o aumento salarial de várias carreiras públicas (Executivo, Justiça Federal, Ministério Público da União, Tribunal de Contas da União, Câmara e Senado Federal) - que terão um impacto de R\$ 58 bilhões no orçamento em três anos:

EL PAÍS Brasil:
"O principal impacto será o reajuste concedido aos ministros do STF, que passam a receber R\$ 39.293 mil por mês."

Diário do Nordeste:
"Com aval de Temer, Câmara aprova pauta-bomba de R\$ 58 bi em reajustes salariais."

Avanço

A Turma Recursal da Justiça Federal do Rio Grande do Norte reconheceu o pedido para uso de Canabidiol no tratamento de epilepsia infantil refratária, ou seja, cujo controle não se mostrou possível com nenhum dos medicamentos existentes. O Juiz Federal Almiro Lemos foi o relator do processo. Ele votou pela manutenção da sentença de primeiro grau e foi seguido a unanimidade pelos magistrados Carlos Wagner Dias e Francisco Glauber Pessoa, que integram a Turma. O relator observou que é preciso atentar para o fato de que a alternativa de tratamento apresentado pela rede pública não é eficaz para essa doença, que esgotou o protocolo clínico de tratamento, e por isso se impõe um tratamento diferenciado.

Dica

Nesta sexta, 03 de junho, a partir das 19h, o Between Coffee and Gallery será palco para o lançamento do novo livro de Pablo Capistrano, "Os Corvos Chegaram para Jantar", no qual ele reúne contos mesclando realidade com elementos fantásticos a respeito do imenso shopping Center no qual convertemos a nossa sociedade.



// A Câmara Municipal de Natal realizou nesta quarta-feira (1) sessão solene em homenagem a quatro personalidades em reconhecimento pelas inúmeras ações prestadas a Natal. A solenidade foi uma proposição do vereador Ranieri Barbosa (PDT) e subscrita pelo vereador Aquino Neto (PEN). Receberam o Título Honorífico Rosali Batista Ramalho Cortez (Presidente da Humanização e Apoio ao Transplantado de Medula Óssea do Rio Grande do Norte - HATMO), Luis Antônio Lacerda (Vice Presidente da Fecomércio), Argemiro Pereira da Cunha (Empresário) e Norivaldo Souto Falcão (Advogado)



// Desfile Spicy no Natal Fashion Kids

Direito estabelecido

Ministro do STF Dias Toffoli 'fez justiça' ao deferir, ontem, liminar garantindo o retorno do jornalista Ricardo Pereira de Melo ao cargo de diretor-presidente da Empresa Brasileira de Comunicação S/A - EBC. A decisão foi tomada no Mandado de Segurança (MS) 34205, em que o jornalista questiona o ato de exoneração do cargo assinado pelo presidente da República em exercício, Michel Temer. Ricardo Melo foi nomeado pela presidente da República Dilma Rousseff no dia 3 de maio para mandato de quatro anos, com base na Lei 11.652/2008, que criou a EBC. Em 17 do mesmo mês, foi afastado do cargo por ato do interino Michel Temer. "Foi uma vitória da sociedade civil", disse Ricardo após a decisão.

Giro pelo Twitter..

...do jornalista Palmério Dória: "Aonde o Aloysio Nunes vai o coro de 'entreguista' vai atrás. Sem ter nunca um cantinho de seu pra poder descansar";

...da Rede Brasil Atual: "Dilma diz que proposta de Temer para mulheres é volta aos anos 80";

...da senadora do PT Gleisi Hoffmann: "De 180 dias querem passar para 45 dias o processo para a presidenta se defender do golpe! É mais um golpe!"

Chrystian de Saboya



“ Educação não vem somente do berço. Vem da alma, vem do aprendizado da vida, vem com os bons olhos que precisamos ter

desaboya@novojornal.jor.br
www.desaboya.com
@desaboya

MENINO DO RIO

Cara do mar, vivo na praia. Acho que foi o Rio de Janeiro que me ensinou a amar os Atlânticos todos. Chego, fico; por mim dormia sob o tórrido sol, sobre a água salgada entre mergulhos, pranchas e bolhas. Mas a cada dia que passa percebo mais e mais quão o mundo está nem aí para suas águas...

Em Areia Preta, esgotos correm. E não se faz nada. Em Ponta Negra por onde se anda tem lixo, lixo, lixo. Se formos dar uma voltinha entre as Praias dos Artistas, do Meio e Forte... o lixo se transforma em toneladas. Até na calmaria das nossos mares, distantes do verão, o lixo reina.

Que ser humano é esse que joga lixo no mar? Onde bate esse coração, que transforma sua ação num mar de desleixo e desamor com o mundo? Por que as pessoas insistem em ser indelicadas com a natureza, quando é justamente a natureza que nos afaga, nos desafoga, nos salva?



Outra lágrima

Aliás... Ontem passei ali, na Praias dos Artistas ao Forte. As vezes sinto uma vontade imensa de correr duma ponta a outra do mundo... Parei diante da estátua de Iemanjá, linda, toda *blue* e com um pedido desesperado duma mãe... "Mãe do Mar, Me ajude, com suas forças poderosas, A tirar meu filho das drogas"

Chorei um tanto, rezei um céu – e pedi ao mundo amor; quem se droga... se ama não.

Pinho Sol

Por outro lado, achei lindo. Um grupo de alemães, do tipo *branco-red*, estava ontem pela manhã, em Ponta Negra, saquinhos nas mãos, catando o lixo jogado pelos potiguares. Eram exatos nove – dando exemplo à Cidade do Natal.

Vitaminada

A coluna conversou com Claudia Santa Rosa, a secretária de educação do Governo do Estado.

Que está trabalhando em dois projetos importantes. O primeiro voltado para fortalecer o ensino médio, etapa da escolaridade que é responsabilidade exclusiva do Estado, voltado para a construção de uma rede de escolas técnicas e de educação profissional. - Vamos trabalhar para atrair e motivar a permanência dos jovens na escola.

O segundo é voltado para alfabetizar os potiguares. Ainda são mais de 400 mil analfabetos. Vamos trabalhar para envolver diversas entidades, instituições, universidades, faculdades, igrejas, movimentos sociais e cada cidadão que olhe para o lado e enxergue que poderá ajudar alguém a sair da escuridão que é não dominar os códigos da escrita. Pretendemos mobilizar a população, inclusive o próprio analfabeto a querer aprender.



SONHO
De folga do jaleco, onde dá show de competência, Patricia Marinho de Aquino abre sorriso algodão doce nos parabéns de Cecília Cascudo



BRIGADEIRO
Vivas mis para essa família adorável, com um beijo no coração de Cecília Cascudo e o maior dos abraços para Camilla e Múcio Maurício

CAJUZINHO
Querida de *mavé gepé*, toda tigresa, Sandra Elali junta coro de viva os Cascudo Rodrigues Mauricio... Ah Sandrinha... parido por você!

Condão

Como a coluna cantou, Padre Francisco Fernandes deixou a Vice-Reitoria do Seminário São Pedro para assumir-se secretário do Arcebispo do Natal. Mas, vamos cantar o que tão lindo Fernandes fez no São Pedro... A ampliação e difusão das campanhas beneficentes em prol do seminário; A criação da Associação das Madrinhas do Seminário, que congrega um grande número de mulheres da sociedade, sensível à causa da formação dos futuros padres;

A dinamização da relação entre o seminário e a comunidade externa, coisa e tal.

Com a mudança de função, nada se altera quanto à sua vida ministerial. Ele continuará celebrando missas, normalmente, na Paróquia de Santa Teresinha, como expressão de colaboração, junto ao pároco, padre Charles Dickson de Macena.

BEIJINHO
Bela e iluminada, Julieta Lima Araújo em festa, vivas, felicidades e afagos duma linda família que também amamos



Eu, Rio

A coluna é dedicada à saudade de Anna Maria Cascudo Barreto.

Dona de palavras que voavam do seu olhar – para o coração da vida. Ah, como faz falta...

Chrystian

PIRULITO
Affff! Da bicha linda! Linda, boa gente e luz, Cybelle Benevides dá pita em vivas infantis, outra noite na cidade
Fotos Andrey Lourenço

CULTURA

Editor: Moura Neto E-mail: mouraneto@novojornal.jor.br

Memorial Câmara Cascudo ganha reforma

Estrutura vai receber R\$ 500 mil para climatização dos dois pavimentos e a instalação de equipamentos de acessibilidade

Henrique Arruda
Do NOVO

Ainda desconhecido pela maioria dos potiguares e por vezes excluído, assim como todo o centro histórico, dos principais roteiros de turismo da cidade, o Memorial Câmara Cascudo recebe agora um novo sopro de oxigênio para os próximos dias: sinal verde para aquecer a casa.

O reparo no prédio localizado na Praça André de Albuquerque, Cidade Alta, ainda não tem data definida para começar, mas os recursos que podem chegar até R\$ 500 mil, através do programa RN Sustentável, já foram garantidos e publicados em sua primeira fase no Diário Oficial do Estado, através da Secretaria Estadual de Planejamento e Finanças que confirmou a licitação das obras, orçadas em cerca de R\$ 211 mil.

O recurso vai possibilitar a concretização de um pedido antigo dos administradores do memorial, a climatização de todos os dois pavimentos do casarão, bem como a instalação de uma plataforma de acessibilidade que dará acesso ao primeiro andar, onde o museu abriga uma exposição permanente sobre a história de Natal.

A ideia da direção do



// Memorial tem fluxo de visitação costuma variar entre 1,6 mil e 2 mil pessoas por mês

Memorial, atualmente a cargo de Gilberto Alves, é principalmente aumentar o fluxo de visitação que hoje em dia costuma variar entre 1.600 e 2.000 pessoas por mês, de segunda a sábado, entre 8h e 17h, período de funcionamento do espaço que continuará com entrada gratuita após os reparos.

“Queremos aproveitar a reforma para abrir um espaço cultural no nosso quintal a fim de movimentar o memorial com novas atividades culturais”, comenta Gilberto, explicando, no entanto, que tudo ainda está sendo definido e que o foco das obras se dará na climatização do memorial; pintura externa/ interna; renovação da parte hidráulica e elétrica do casarão e reforma dos banheiros.

Atualmente o Memorial

conta com um Ateliê onde oferece cursos constantes de pintura para alunos da rede pública e privada de ensino; uma mini galeria com edital próprio de ocupação; exposição permanente sobre a vida de Câmara Cascudo e ainda salas temáticas sobre as credences populares tão estudadas pelo pesquisador potiguar e analisadas em obras como o Dicionário do Folclore Brasileiro.

“Nós temos a sala de lendas e mitos, outra com brinquedos antigos e literatura de cordel, uma sala mais religiosa com os ex-votos. Acredito que esse recurso não vai garantir uma modernização, por exemplo, dessas salas, e sim um aperfeiçoamento na forma em como os objetos estão expostos”, afirma Gilberto.

A Coordenação de Obras da Fundação José

Augusto (FJA) ainda não definiu se o Museu será fechado inteiramente ou parcialmente durante os reparos, mas isso deve ser definido dentro dos próximos dias, quando o cronograma final será acertado com a empresa vencedora da licitação, a “Self Engenharia e Construções LTDA”.

Caso o Memorial Câmara Cascudo continue em funcionamento neste mês de junho uma programação especial junina deve ser destaque levando até a mini galeria uma exposição feita pelos alunos do ateliê de pintura, além de apresentações culturais na calçada do Memorial, sempre aos finais de tarde. “A ideia é atrair as pessoas que estão no centro da cidade ou saindo do trabalho para casa”, finaliza Gilberto.

// Literatura

Indústria do livro está no vermelho

Não há notícia boa no horizonte. O mercado editorial está no vermelho e a crise tende a piorar nos próximos anos. A análise do presente é da Pesquisa Produção e Venda do Setor Editorial, que revelou, nessa quarta, 1.º, em São Paulo, o desempenho das editoras em 2015. Para onde olhamos nesta nova edição da pesquisa feita pela Fipe por encomenda da Câmara Brasileira do Livro e do Sindicato Nacional de Editores de Livros, que apresenta uma estimativa elaborada a partir de uma amostra de editoras, os números gerais são todos negativos.

O crescimento nominal do mercado foi negativo em 3,27%. Isso significa um decréscimo real de 12,6% considerada a inflação do período. Foi o pior desempenho desde 2002, quando o faturamento caiu 14,51% em termos reais.

Estimado em R\$ 5,2 bilhões, o mercado editorial brasileiro vem enfrentando baques ao longo dos últimos anos e os fatores são muitos:

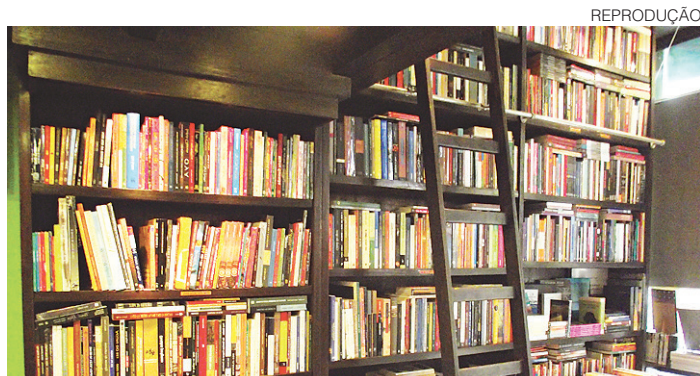

// Mercado caiu 12,6% em 2015, pior resultado dos últimos 15 anos

dependência das compras governamentais, concorrência que faz diminuir o preço do livro, falta de leitores e até mesmo a ausência de um grande best-seller salvador da pátria. Dessa fatia, a venda para o mercado, principal vilão do ano, representou R\$ 4 bilhões (-3,99%) e, para o governo, US\$ 1,2 bilhão (-0,86%). Em 2014, o faturamento foi de R\$ 5,4 bilhões (R\$ 4,1 bilhões para mercado e R\$ 1,2 bilhão para o governo).

Em 2015, foram impressos 446 milhões de exemplares (-10,8%) e vendidas 389 milhões de cópias (-10,6%). Queda também, de 13,87%, no número de títulos produzidos,

que somaram, naquele ano, 52.427 unidades - desses, 17.282 (-10,39%) são novos e 35.146 (-15,4%) reimpressões.

O pior desempenho é do setor de obras gerais, que caiu 20,94% em títulos produzidos (18.319), 19,28% em exemplares impressos (112,8 milhões), 19,44% em exemplares vendidos (115 milhões) e 10,25% em faturamento (R\$ 1,4 bilhão).

Crise também na literatura infantojuvenil, dentro do subsector de obras gerais. Foram produzidos 33,5 milhões de exemplares a menos que em 2014. A ausência, em 2015, do Plano Nacional de Biblioteca Escolar (PNBE), que é sazonal, foi

considerada a principal razão para o desempenho. A média anual de compra desse programa governamental, no entanto, é 11 milhões de exemplares por ano. O mercado de livros infantis representava, em 2014, 7,43% dos títulos produzidos no País. Caiu para 2,8%. Já o de juvenis diminuiu de 4% para 2,5%.

Em 2015, traduziu-se menos: 4.781 ante 5.918 em 2014, uma variação negativa de 19,21%. Também foram lançados menos livros de autores brasileiros: 47.646, em 2015, e 54.911, em 2014 (-13,81%).

A livraria ainda é o principal canal de comercialização. Representa 51,3% do mercado em termos de exemplares vendidos e 58,37% do faturamento das editoras. O digital estagnou, e o faturamento registrado foi o mesmo de 2014: R\$ 16,7 milhões. O número ainda não é representativo, pois é resultado da soma das respostas das editoras participantes. Em 2015, foram produzidos 7.832 livros digitais no País e 1,2 milhão de exemplares foram vendidos.

// Guia cultural

#NosCinemas

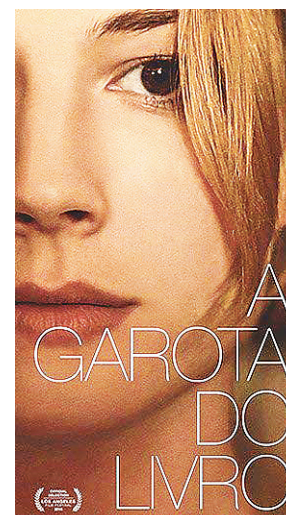

A GAROTA DO LIVRO

A recém inaugurada sessão Cult do Moviecom estreia nesta semana o drama norte-americano “A Garota do Livro” (The Girl In The Book). Na trama, Alice Harvey, de 28 anos, é assistente de uma editora de livros e sonha em ser escritora. Filha de um poderoso agente literário de Nova York, ela vai ser obrigada e enfrentar dolorosos acontecimentos de seu passado ao ser convidada para trabalhar no lançamento de um livro de Milan Daneker, um antigo cliente de seu pai.

MOVIECOM (Praia Shopping)
19h15 [única sessão]
Para conferir os demais filmes em cartaz na cidade acesse moviecom.com.br | cinopolis.com.br | cinemark.com.br

#PelaCidade

HOJE//

OS CORVOS CHEGAM PARA JANTAR

Nesta sexta-feira, a partir das 19h, acontece o lançamento do livro “Os Corvos Chegam Para Jantar”, do autor Pablo Capistrano (Editora Jovens Escribas). Nas novas páginas, consideradas pelo próprio autor como as mais divertidas e didáticas que ele já escreveu, diversas histórias são desenroladas dentro de um enorme, hipotético e misterioso shopping Center que reúne diversas representações da sociedade, misturando comportamento cotidiano com fantasia. **Onde? Between Food & Gallery (Av. Campos Sales, 384/ Petro-polis)**
Que horas? 19h
***Entrada gratuita**

ARRAIÁ DO OUTRO PAR NA RIBEIRA

O tradicional “Arraiá do Outro Par” toma conta da Ribeira nesta sexta-feira com a participação das seguintes atrações: “Bando das Brenha”, DJ “Opa Bruno” e, claro, o “ForróSouto” do DuSouto, esse trio que no São João vira quinteto. Avisa aos matutos que

tem também Barraca do beijo, Correio Cretino, Barraca de comidas típicas, Quadrilha, Caipirinha FREE até 23h, 2 bares e mais surpresas.

Onde? Rua Chile (Ribeira)
Que horas? 21h
***Ingressos R\$ 20 (segundo lote) e R\$ 25 (na hora).**

AMANHÃ//

BACKSTAGE NO ARENA PARADISE

Para quem gosta de bater cabelo misturando Techno, Indie, House e Eletro Funk, a dica é passar a noite deste sábado na festa “Backstage” na Arena Paradise. O som fica por conta dos DJs: Dalladier Cunha, Ceci Menine, Amanda Lisboa e DJ Main.

Quando? Amanhã
Onde? Arena Paradise (Av. Prudente de Moraes)
Entrada: R\$ 20

BANGERZ NO CASANOVA

Dia de ferve também no Casanova Eobar que recebe mais uma edição da festa “Bangerz” com copos personalizados pela ilustradora Luísa de Souza e um mix de seis DJs diferentes + “30 litros de vodka e catuaba FREE”, “Dindin de catuaba”, “Paredão do recalque”, “Pau de shot com santa dose”, “Stickers”, “Open candy”, “Tintas neon” e muito mais.

Onde? Casanova Eobar (Av. Salgado Filho, próximo ao túnel da UFRN)
Quando? Amanhã
Que horas? A partir das 20h
Quando? R\$15 Pré-venda pro-mocional | R\$20 (lista amiga / através do evento no Facebook) e R\$30 / na hora)

DOMINGO// UM SONHO DE RABECA NO REINO DA BICHARADA

Depois do sucesso no último domingo, o grupo Estação de Teatro volta ao palco do Bosque Encena com “Um Sonho de Rabeca no Reino da Bicharada”. Dirigido pelo músico Caio Padilha, que também integra o elenco ao lado do percussionista Sami Tarik e da atriz/musicista Ananda Krishna, o espetáculo envolve de forma lúdica contação de histórias e a cultura popular com foco na fauna nordestina e na música de rabeca.

Quando? Domingo
Que horas? 10h
Onde? Parque das Dunas
***Apresentação é gratuita | Para entrar no parque é cobrada uma taxa de R\$ 1**

* Programação completa e todos os filmes em cartaz na cidade: cinopolis.com.br | moviecom.com.br | cinemark.com.br