

DIÁRIO de NATAL

DOMINGO Natal, 12 de setembro de 2010

www.diariodenatal.com.br

R\$ 1,00

FUNDADOR DOS DIÁRIOS ASSOCIADOS: ASSIS CHATEAUBRIAND

Compre o DN e, com mais R\$ 1, leve a revista **AQUI TV**



ORGANIZADAS PARA O

CRIME

Assassinatos, brigas sangrentas, consumo de drogas e orgias sexuais. O comportamento das gangues juvenis que se travestem de torcidas organizadas choca a sociedade potiguar, mostrando uma juventude sem perspectivas que adota o crime como estilo de vida. **DN** abre hoje uma série de matérias que levará o leitor para dentro desse submundo. PÁGINAS 16 e 17

Carlos Santos/DN/D.A Press



Frankie Marcone/DN/D.A Press



Fábio Cortez/Reprodução/DN/D.A Press



D Luca/DN/D.A Press



Daiane Nunes/DN/D.A Press

A CRACOLÂNDIA DO MANGUE

Área de manguezal entre o Bairro Nordeste e a Ponte de Igapó torna-se um deprimente ponto de concentração de usuários de crack. PÁGINAS 18 e 19

Ana Amaral/DN/D.A Press

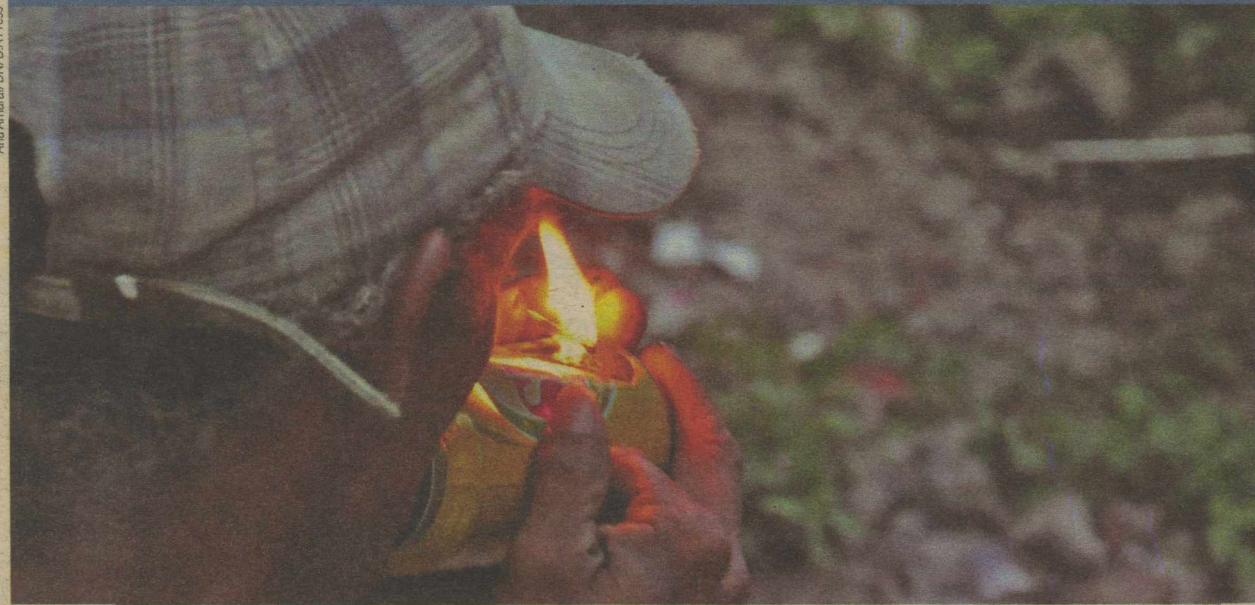

ALECRIM JOGA PELA LIDERANÇA

ESMERALDINOS ENCARAM O CAMPINENSE NESTE DOMINGO NA PARAÍBA. SE VENCER, TIME ASSUME 1º LUGAR DO GRUPO B DA SÉRIE C

PÁGINA 40

A FORÇA DOS PEQUENOS

MICRO E PEQUENAS EMPRESAS MOSTRAM QUE TAMANHO NÃO É DOCUMENTO E REPRESENTAM 99% DOS NEGÓCIOS NO RN

PÁGINA 8

Saneamento



Somente os municípios que se unirem em consórcios terão acesso a recursos para tratamento de lixo. No RN, 99% das cidades usam lixões a céu aberto. PÁGINA 20

Fábio Cortez/DN/D.A Press

Cena do crime

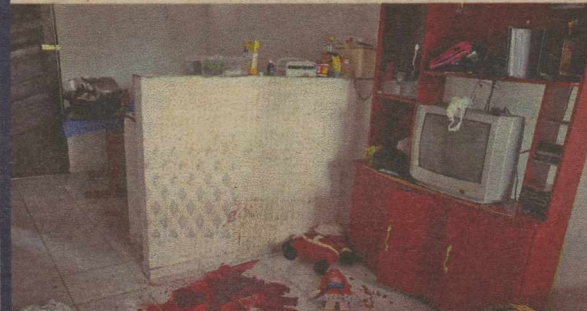

Locais onde ocorrem homicídios no RN são quase sempre violados por curiosos, familiares das vítimas e a própria polícia, dificultando a investigação. PÁGINA 14

Carlos Santos/DN/D.A Press



MATERNA

Comitê discute mortalidade

Na terça-feira, 14, acontece mais uma reunião do Comitê Estadual de Mortalidade Materna e Fórum Perinatal, a partir das 8h, no Centro de Formação de Pessoal para os Serviços de Saúde (Cefope). O evento é organizado pela Coordenação de Promoção à Saúde da Secretaria de Estado da Saúde Pública (Sesap) e irá discutir dois pontos principais: *Itinerário da gestante de alto risco nos serviços de saúde pública no RN e Plano estadual de prevenção e transmissão vertical do HIV e sífilis*. A reunião integra o Pacto Nacional pela Redução da Mortalidade Materna e Neonatal.

BANHO

Todas as praias estão próprias

O relatório divulgado sexta-feira passada, 10, pelo programa Água Azul, mostra que, pela sexta semana consecutiva, o Rio Grande do Norte tem todas as praias próprias para banho. O estudo é uma parceria entre o Instituto Federal do Rio Grande do Norte (IFRN) e o Instituto de Desenvolvimento Sustentável e Meio Ambiente (Idema). O resultado é divulgado semanalmente. Para que um local possa ser considerado próprio para banho, 80% das amostras de coleta nas praias deve ter menos do que 800 bactérias termotolerantes (coliformes fecais) a cada 100 mililitros de água.

Índice

economia	08
ciudades	14
muito	23
televisão	26
famosos	29
brasil	33
mundo	36
opinião	34
esportes	37

otempo hoje

NATAL //

Nublado a parcialmente nublado com chuvas isoladas.

RIO GRANDE DO NORTE //

Nublado a parcialmente nublado com chuva isoladas no litoral leste, possibilidade no agreste. Parcialmente nublado a claro nas demais áreas.

tábua de marés

07:02	2,2
19:19	2,2
00:23	0,1
12:49	0,3

LUA nova

Bioma ganha site de notícias

Marco Vital/Ibama - PB/D.A Press

Instituto Nacional do Semiárido fará o lançamento oficial nos dias 13 e 14 em Campina Grande, na Paraíba

Jornalistas de grandes veículos do país participam, amanhã e terça-feira, 13 e 14, no Garden Hotel, em Campina Grande (PB), do lançamento da Agência de Notícias do Semiárido Brasileiro, SAB Notícias, criada e gerenciada pelo Instituto Nacional do Semiárido (INSA/MCT). De acordo com o diretor do Instituto, Roberto Germano Costa, apesar dos seus 982.500 Km² de extensão, mais de 20 milhões de habitantes, e, também, de abrigar Bioma Caatinga, único no mundo, o Semiárido ainda é pouco conhecido do brasileiro.

Grande parte das pesquisas e estudos desenvolvidos por Institutos, Universidades e Centros de Pesquisas instalados na região termina por não chegar às pessoas. Isso se deve, em parte, ao fato de não haver um fluxo bem estruturado entre a comunicação daqueles organismos e a mídia. "Esse descompasso é



Página eletrônica passa a funcionar nesta segunda-feira. Na foto, desmatamento de parte da caatinga paraibana

somatório de uma série de questões que se delinearam ao longo da história e a SAB Notícias é uma das formas de contribuição para reparar esse desnível de informações", afirma.

Germano acredita que "a experiência profissional e convivência dos jornalistas com os assuntos de Ciência, Tecnologia e Meio Ambiente, certamente contribui-

rá para outro quadro de entendimento e conhecimento sobre essa região estratégica tão importante para o desenvolvimento do País".

A abertura do evento ocorrerá às 8h30. Além do lançamento da Agência, ocorrem as palestras "Semiárido desfocado, um olhar a partir da Imprensa Paulista", ministrada por Eduardo Geraque

(Folha de São Paulo) e "Mídia e Semiárido: agenda para uma comunicação sustentável", por Cidivaldo Moraes, pesquisador da Universidade Estadual da Paraíba (UEPB). Na programação também está incluída uma visita aos projetos desenvolvidos na Estação Experimental do INSA, localizada na Zona Oeste de Campina Grande.

SAÚDE

Antigo Itorn receberá 100 novos leitos

A rede pública estadual hospitalar vai ter um acréscimo de 100 novos leitos. O Governo do Estado firmou contrato de locação com o Instituto de Traumatologia e Ortopedia do Rio Grande do Norte – o antigo ITORN – para uso de toda a estrutura da unidade hospitalar, localizada na rua Joaquim Manoel, no bairro Petrópolis, incluindo mobília e utensílios indispensáveis ao funcionamento de um hospital. A unidade entrará em funcionamento até o final deste mês.

O contrato, publicado na edição do Diário Oficial do Estado de quinta-feira passada, 9, tem vigência de um ano. Pelo documento, funcionarão ali 100 novos leitos, dos quais, 84 são clínicos e 16, de terapia intensiva (UTI). O valor total do investimento é da ordem



Carlos Santos/DN/D.A Press

Iberê: "Profissionais serão contratados"

de R\$ 2,4 milhões, referente ao valor mensal de R\$ 200 mil pelo período de 12 meses.

"A rede pública hospitalar do estado terá um incremento a partir da implantação destes novos leitos, mas as nossas ações na área de Saúde não se limitam à expansão de leitos; também estamos convocando novos profissionais de saúde, como médicos e enfermeiros, adquirindo novos equipamentos para os hospitais públicos e universalizando a cobertura do SAMU no RN, levando o serviço a todas as regiões do Estado", informou o governador Iberê Ferreira de Souza.

ESCOLA DE MÚSICA

VAGAS PARA ORQUESTRA DE VIOLÕES

A Escola de Música da Universidade Federal do Rio Grande do Norte (EMUFRN), dando continuidade ao Projeto Orquestra de Violões, abre inscrições de violonistas. Os candidatos devem entrar em contato via e-mail j.raone@musica.ufrn.br, até o dia 25 de setembro. A Orquestra teve início em 2008 e tem como objetivo incentivar o cenário violonístico local. Os interessados não precisam ser violonistas profissionais, basta ter um violão e interesse em aprender mais. Os iniciantes vão ter aulas com os monitores do projeto, que são estudantes do Curso de Música Bacharelado, da Escola de Música da UFRN. A participação na Orquestra é gratuita. O primeiro ensaio ocorrerá no dia 25 de setembro, às 10h.

ESTUDANTE

CARTEIRAS CONTINUAM VALENDO

A prefeita de Natal, Mírcia de Sousa, tornou sem efeito o bloqueio de dois lotes de carteiras estudantis que haviam sido bloqueadas esta semana por um ato administrativo da Secretaria de Mobilidade Urbana de Natal (Semob). A chefe do executivo determinou a criação de uma comissão interna para reavaliar, no prazo de 30 dias, os dados cadastrais de todas as carteiras emitidas e cruzar o banco de dados da Semob com o fornecido pelas escolas. A intenção é de eliminar possíveis falhas e modernizar o sistema de autorização de meia passagem aos estudantes no transporte público municipal de Natal. A Prefeitura convida entidades representativas dos estudantes para um fórum, com data a ser definida.



FLÁVIA URBANO

flaviaurbano.rn@dabr.com.br

Observatório DN

A guerra das pesquisas

Há analistas políticos que atestam que as pesquisas de intenção de voto não exercem qualquer influência sobre o eleitorado indeciso ou cujo voto não está assim tão cristalizado. Outros dizem exatamente o contrário, que os números podem sim impressionar. É verdade que muitas pessoas não gostam de "dar voto perdido", fazendo opção por uma candidatura inclinada à derrota. E, pelo interior a fora, as pesquisas terminam invariavelmente servindo ao marketing e sendo propagadas pelo boca a boca e também nos carros de som das campanhas. O fato é que, nesses dias que antecedem o primei-

ro turno, ou como acredita-se o dia do desfecho das eleições para o governo do estado, devem ser divulgadas pesquisas eleitorais apresentando os mais diversos cenários, uns mais próximos da realidade, outros nem tanto. Fala-se até em "guerra" de números. Os exemplos de campanhas anteriores devem estar frescos na memória do leitor. Portanto, a repetição não está descartada. Como revela a expressão, as pesquisas trazem intenções. A contagem regressiva para o dia 3 começou. Está bem perto de todas as dúvidas serem dirimidas e identificar que institutos estão mais afinados com o que pensa o eleitor.

● É esperada para esta segunda-feira uma posição sobre a vinda do presidente Lula ao Estado. A passagem pelo Rio Grande do Norte, pré-agendada para a quarta, não foi confirmada por nenhuma liderança potiguar. A expectativa é maior para que Lula participe de comício e possa ajudar a impulsionar as candidaturas do governador Iberê Ferreira de Souza (PSB) e do ex-prefeito de Natal Carlos Eduardo Alves (PDT) e levar a disputa pelo governo ao segundo turno.

● Com o afastamento da promotora Érica Canuto de suas atividades funcionais, em função de licença maternidade, o promotor Paulo Gomes Pimentel Júnior assumiu em substituição a Ouvidoria do Ministério Público Estadual.

Ele afirma que atuará, assim como a colega, buscando o constante estreitamento do MP com a sociedade, o aprimoramento da Instituição e a promoção da paz e da justiça.

● Que café São Luiz que nada. Dizem que o pessoal da terceira idade que adora debater política faz ferver é a calçada do Bar de Djane, na Praça da Conceição, em Macau. Lá, o debate começa às 8h e só termina às 22h com a dona do estabelecimento avisando que já vai fechar.

● Nas semanas finais do processo eleitoral, a campanha da senadora Rosalba Ciarlini (DEM), que esta semana contabilizou adesões, inclusive do PSB, é de que a onda se mantenha até o dia 3 de outubro.

Ilegalidade

Procurador-geral do Município, Bruno Macedo (foto) passou o final de semana produzindo uma ação a ser ajuizada nesta segunda-feira. O objetivo é que a Justiça decrete a ilegalidade da greve dos médicos deflagrada há oito dias. Um dos argumentos a serem usados pela prefeitura é o de que a paralisação é abusiva. Um das reivindicações da categoria diz respeito a extensão da gratificação de atividade médica a todos os profissionais.

D. Luca/DN/D.A Press



Denúncia

Chegou aos corredores do Ministério da Saúde, informação proveniente de técnico da pasta de que há três meses o governo do Rio Grande do Norte assinou um convênio para a construção de um grande hospital no Estado. O valor seria

de R\$ 50 milhões. Contudo, não foi feita licitação e, agora, a gestão está alugando leitos de um hospital privado de Natal. Para se ter uma ideia, uma Unidade de Pronto Atendimento, no padrão estabelecido pelo governo federal, incluindo os equipamentos, custa R\$ 4 milhões.

Tropas

Candidato a estadual, o presidente licenciado da Associação dos Praças da PMRN, Eduardo Canuto (PSB), ingressou com uma ação junto ao TRE visando garantir o voto em trânsito dos policiais que estiverem de serviço no dia da eleição. A es-

perança é de que a Corte possa rever decisão administrativa contrária ao pleito dos PM's. Num segundo processo, Canuto pede que seja cumprido o que determina a Constituição e que as Forças Armadas sejam responsáveis pela segurança do pleito, cabendo à PM papel auxiliar.

Sem obrigação de votar e de olho do pleito

Melhorias no transporte coletivo e saúde entre as principais reivindicações dos idosos

Erta Souza

ertasouza.rn@dabr.com.br

De 2.246.691 eleitores potiguares que irão votar nas eleições deste ano, 329.397 são idosos. Ou seja, 14,6% dos eleitores do Estado têm mais de 60 anos. De acordo com os dados do Tribunal Regional Eleitoral (TRE), o Rio Grande do Norte conta atualmente com 177.778 idosos na faixa etária entre 60 e 69 anos, sendo 80.271 homens e 97.507 mulheres, e 151.619 com mais de 70 anos,

sendo 67.190 do sexo masculino e 84.429 do sexo feminino.

Os números são bem significativos e mostram que o próximo governador deve ter em mente que é necessário realizar políticas públicas voltadas especificamente para a terceira idade. Para avaliar as principais reclamações da terceira idade, a reportagem do **Diário de Natal** foi às ruas do Centro de Natal e questionou alguns idosos sobre as principais prioridades para o próximo gestor. As campeãs em reclamações entre os idosos foram o sistema de transporte coletivo e a saúde pública. Os idosos afirmaram que constantemente sofrem com o descaso dos motoristas dos ônibus e alternativos que os ignoram nos abrigos de passageiros. Em relação à saúde, a



Fábio Cortez/DN/D.A Press

Idosos, quase 15% do eleitorado potiguar, demonstram envolvimento com política

reclamação é devido à falta de medicamentos essenciais para hipertensão, por exemplo, que acomete milhares de pessoas na terceira idade. Manoel Paulino Silva, 73, aposentado disse que o potiguar que está na terceira idade "não tem nada". "A situação para o idoso é muito ruim. A saúde não funciona, remédio básico para pressão alta como captopril falta constantemente nos postos de saúde. Nem quero falar do transporte público que é um absurdo. Para o idoso é necessário tudo porque o estado não oferece nada", reclamou. Mesmo o voto sendo facultativo para as pes-

soas com mais de 70 anos, o aposentado Walter Canuto de Souza, 86 anos, garante votar no dia 3 de outubro. "O idoso do RN só tem de benefício a passagem gratuita no transporte coletivo. É necessário um hospital geriátrico e o nivelamento das calçadas. Escolho meus candidatos antes de votar analisando um por um", garante.

A aposentada Cilecina Ceci de Araújo, 80 anos, resume todas as necessidades do idoso com apenas uma declaração: "O que falta mesmo ao idoso é respeito. Quando o governo entender isso vai providenciar as outras coisas", disse.

DEMANDAS CHEGAM À PROMOTORIA

O promotor Flávio Nóbrega, da 9ª Promotoria da Defesa do Idoso e Deficiente, declarou que as queixas mais comuns que têm levado os idosos a procurar o Ministério Público tem sido violência dentro da própria casa, e o tratamento dispensado por motoristas e cobradores do transporte público. Para o promotor é necessário que o governo invista no fortalecimento das políticas de reinclusão social dos jovens envolvidos com drogas porque normalmente é por causa do vício que eles violentam o idoso. "Os programas já existentes devem ser fortalecidos porque quando o idoso denuncia esse jovem, filho ou neto, essa pessoa faz o tratamento, mas quando é liberado volta a maltratar o idoso", argumenta. Ele alerta para a importância de uma fiscalização mais eficaz na área de transporte porque o idoso tem direito à gratuidade, porém vem sendo desrespeitado. "É necessário que sejam aplicadas as penalidades quando as lesões forem apuradas e a capacitação dos motoristas e cobradores", disse.

Iberê: estreia em disputa ao Executivo

Governador concorre a reeleição ostentando histórico de 40 anos de vitórias para mandatos de estadual e federal

Perfil do candidato

Jussara Correia

jussaracorreia.rn@dabr.com.br

O **Diário de Natal** abre hoje uma série com os perfis dos principais candidatos ao governo do estado. A primeira reportagem é sobre o governador Iberê Ferreira de Souza (PSB). Com 40 anos de vida pública, ele disputa, pela primeira vez, um cargo no Executivo. Empossado governador do Rio Grande do Norte, em março deste ano - quando a então governadora, Wilma de Faria (PSB) renunciou para disputar eleição ao Senado Federal -, o candidato entra na "briga" pela vaga e, mesmo em desvantagem nas pesquisas eleitorais, se apoia no feito de nunca ter perdido uma eleição, desde 1987, quando foi eleito pela primeira vez para bancada federal. Faltando 21 dias para o pleito, o candidato desafia o tempo para cumprir as agendas política e administrativa, correndo para honrar compromissos de campanha e se desdobrando para não se descuidar das obrigações de gestor do Estado.

Natalense, nascido em 27 de fe-



Arquivo DN/D.A Press



Arquivo Pessoal/Divulgação/D.A Press

À esquerda, em 1979, quando Iberê assumiu a chefia do Gabinete no governo de Lavoisier Maia e, depois, em 1986, eleito para o primeiro mandato de federal

vereiro de 1944, Iberê é advogado de formação. É casado com Celina Maria Maia Ferreira de Souza, com quem teve três filhos, Gentil Ferreira de Souza, Isabela Maia Ferreira de Souza Matos e João Olímpio Maia Ferreira de Souza. A família ficou ainda maior com a chegada dos cinco netos, de quem o governador abre mão do convívio para tocar a campanha eleitoral.

Na carreira política, Iberê possui dois mandatos como deputado estadual (1971 a 1979) e seis mandatos como deputado federal. Em Brasília, teve uma atuação de des-

taque, quando assumiu a reorganização do Orçamento Geral da União, como relator, após o episódio dos "anões do orçamento" - congressistas brasileiros que no final dos anos 80 e início dos anos 90 se envolveram em fraudes com recursos do Orçamento da União até serem descobertos e investigados, em 1993. Na Câmara Federal, foi autor de projetos como o de Apoio à Pesquisa e Inovação para o Desenvolvimento Social.

Como secretário estadual de Trabalho e Ação Social (1997-1998), implantou um novo modelo de

assistência ao público infante-juvenil. À frente da Secretaria de Agricultura, no governo Wilma de Faria, Iberê desenvolveu, ações voltadas para o setor primário no RN, reestruturando as instituições que dão suporte técnico de comercialização, como a Emater, Emparn e Ceasa. Ele ainda esteve no comando da Secretaria de Meio Ambiente e dos Recursos Hídricos. Após vencer um grave problema de saúde, é o atual governador do RN, e se prepara para as eleições de 3 de outubro, quando pretende ser reeleito para mais quatro anos.

FICHA DO CANDIDATO

• Nome: Iberê Paiva Ferreira de Souza

• Mandatos Eletivos

1971-1979 - deputado estadual
1986-2006 - deputado federal
2007 - vice-governador
2010 - governador

• Cargos Exercidos

1963-1967 - adjunto de promotor Público - Santa Cruz
1979-1981 - secretário-chefe da Casa Civil do governo
1981-1982 - secretário de governo
1983-1985 - Superintendente da LBA/RN
1985-1986 - Secretário de governo do RN
1997-1998 - Secretário de Trabalho e Ação Social do RN
2003-2005 - Secretário da Agricultura, da Pecuária e da Pesca do RN
2007 - Secretário de Meio Ambiente e dos Recursos Hídricos do RN

• Por que deseja ser governador?

"Quero ser governador para continuar a revolução pelo voto que nosso povo foi capaz de promover com os governos do Presidente Lula e, no Rio Grande do Norte, do PSB. Quero dar minha contribuição para fazer do desenvolvimento o crescimento de todos e não um privilégio de poucos, e também avançando na melhoria dos serviços básicos de saúde, educação e segurança. Eu sou candidato a governador porque precisamos manter o Rio Grande do Norte nas mãos do povo, e, ao seu lado, construir um futuro digno e justo para todos os nordestinos de todas as regiões".

Adversários de hoje, aliados no passado

Filho de Odorico Ferreira de Souza e Hermengarda Ogrady de Paiva Ferreira de Souza, Iberê é bacharel em Direito pela Universidade Federal do Rio Grande do Norte, com especialização em advocacia empresarial pela Fundação Getúlio Vargas no Rio de Janeiro. Foi adjunto da promotoria pública em Santa Cruz (1963-1967) filiando-se ao MDB em 1969. Se elegeu deputado estadual em 1970 e 1974 chegou a ser líder da banca

No governo, ocupou diversas secretarias

cada e integrou o diretório regional. Deixou o partido para integrar a equipe do governador Lavoisier Maia (1979-1983) a quem serviu como chefe da Casa Civil e secretário de governo. Nesse intervalo, ingressou no PDS e em 1982 foi eleito suplente de de-

putado federal, sendo efetivado posteriormente.

No governo de José Agripino Maia (1983-1986), foi superintendente regional da Legião Brasileira de Assistência e retornou à secretaria de governo. Filiou-se ao PFL e foi reeleito deputado federal pelo partido em 1986, 1990 e 1994.

Mudou sua legenda partidária ao migrar para o PPB, aceitando o convite do governador Garibaldi Alves Filho para ocupar a

Secretaria do Trabalho e Ação Social em 1997, cargo ao qual renunciou para disputar e conseguir um novo mandato de deputado federal em 1998 conquistando um novo mandato pelo PTB em 2002.

No primeiro governo Wilma de



Moraes Neto/DN/D.A Press

Tomando posse na LBA, em 1983. Agripino aparece no canto esquerdo da foto

Faria foi Secretário de Agricultura. Em 2006 foi eleito vice-governador do estado pelo PSB assumindo o cargo em 31 de março de 2010 mediante a renúncia de Wilma de Faria para disputar o plei-

to de 2010. Iberê Ferreira disputa a reeleição para o cargo pela coligação Vitória do Povo, composta pelos partidos PT, PTB, PPS e PSB. Detém ainda, apoios informais do PR e parte do PMDB.

Após derrota em 2006, líder nas pesquisas

Garibaldi começou história aos 23 anos, por causa da cassação dos direitos políticos do pai pela ditadura militar

Perfil do candidato

Erta Souza
ertasouza.rm@dabr.com.br

Continuando a série de perfis sobre os principais candidatos ao Senado no RN, o DN traz hoje uma reportagem sobre Garibaldi Alves Filho. Aos 63 anos de idade, sendo 40 deles dedicados à vida pública, o senador vive atualmente uma de suas melhores fases. Após perder a primeira campanha em sua trajetória política para o governo do estado em 2006 - quando a então governadora Wilma de Faria (PSB) foi reeleita -, o senador é líder nas pesquisas de intenção de voto para as duas vagas do RN.

Em dezembro de 2007, o senador potiguar foi eleito presidente do Senado. O nome de Garibaldi foi considerado consenso tanto para o governo quanto para a oposição. Garibaldi assumiu a cadeira deixada pelo ex-senador Renan Calheiros que renunciou ao cargo para evitar a cassação devido às denúncias de que tinha contas pessoais pagas por representantes de uma construtora.

Entre as obras construídas ou serviços executados por Garibaldi Filho durante as quatro décadas de vida política, sem dúvida, o programa de adutoras implantado inicialmente nos municípios mais castigados pela falta de água durante o período de estiagem foi o que mais marcou a vida pública do peemedebista. Garibaldi passou a ser conhecido, especialmente no interior do Estado, como "governador das águas".

Nesse programa foram construídos 1.000 km de adutoras, em 46 cidades e 145 pequenas comunidades, beneficiando um total de 544 mil habitantes. A estimativa à época

era que a população beneficiada com as adutoras implantadas chegaria a 786 mil pessoas. Além das adutoras, o então governador construiu as barragens Santa Cruz (Apodi), Umari (Upanema) e Carnaúbas (Região Seridó).

Como governador, construiu o pronto-socorro Clóvis Sarinho, concluiu o Hospital Pediátrico Maria Alice Fernandes e o Hospital Regional de Assu. Reformou os hospitais Tarcísio Maia, em Mossoró, e o regional de Apodi. Construiu hemocentros em Parelhas, Pau dos Ferros e Currais Novos, além de equipar os hospitais de Acari, Macau, Santo Antônio, São Miguel e Angicos. Ampliou a Liga Norteriogrândense Contra o Câncer, em Natal.

Garibaldi construiu a biblioteca da Zona Norte, duplicou a avenida João Medeiros Filho, principal acesso ao litoral norte, reforma do Aeroporto Internacional Augusto Severo, construção das penitenciárias de Alcaçuz, em Nísia Floresta, e em Caicó, e dos presídios provisórios de Natal, Caraúbas e Parnamirim.



Garibaldi recebeu o título de "governador da águas" e chegou a presidir o Senado

Aos 19, chefe de Gabinete da prefeitura

Garibaldi Filho nasceu em 4 de fevereiro de 1947, em Natal. É filho de Garibaldi Alves e Maria Vanice Chaves Alves. Graduado em Direito na UFRN, sempre se dedicou ao Jornalismo. É casado com Denise Pereira Alves com quem teve dois filhos: Walter Alves (deputado estadual) e Bruno Pereira Alves (empresário). A vida pública do senador começou em 1966 quando foi nomeado chefe da Casa Civil

da prefeitura de Natal, na administração do tio Agnelo Alves, com apenas 19 anos. Nos 40 anos de vida pública, ele participou de 10 eleições. Em 1970 foi eleito o deputado estadual mais votado, sendo reconduzido para mais três mandatos. Em 1985 disputa o cargo a prefeitura de Natal e vence. Em 1990, se elege senador. Convocado pelo partido, em 1994, Garibaldi disputa a eleição para governador e se reelege, em 98. Em 2002, renuncia para concorrer novamente ao Senado. Em 2006, amarga a primeira derrota, quando disputou o governo com Wilma de Faria. Em 2007 foi eleito presidente do Senado para um mandato tampão.

NOVO CENTRO MÉDICO UNIMED. Pediatria feita por gente grande.

Criança tem hora pra brincar, hora pra comer, hora pra dormir.
Criança só não tem hora certa para adoecer. Ainda bem que agora você pode contar com o Novo Centro Médico Unimed.
Uma UNIDADE DE ATENDIMENTO PEDIÁTRICO com estrutura, instalações e equipe médica sempre pronta para atendê-lo.

**Mais atenção e cuidado pro seu filho,
muito mais tranquilidade pra você.**

- Capacidade para 2 mil consultas/mês
- 04 consultórios para atendimento pediátrico
- Sala de nebulização
- Unidade laboratorial - maior e melhor posto de coleta da cidade
- Estacionamento privativo
- EM BREVE - Centro de imagem e diagnóstico (Ultrassonografia, Raio-X e Mamografia digitais)



Av. Nascimento de Castro, 1792
Lagoa Nova | 84 3222.4242
www.unimednatal.com.br



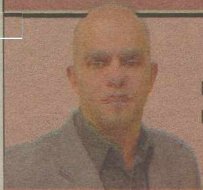

LEONARDO CAVALCANTI
leonardocavalcanti.df@dabr.com.br

Nas entrelinhas

As cabeças dos eleitores

Entender o que pensa o brasileiro diante das urnas não significa ser capaz de compreender as escolhas políticas do gaúcho ou acertar as vontades eleitorais de um alagoano

Acompanhar uma eleição nacional a partir de um único ponto de observação é o fim de qualquer analista político. Cada estado e eleitor brasileiro têm características próprias e, em vários momentos, inatingíveis para professores reclusos nos muros acadêmicos, repórteres enfiados na redação ou marqueteiros escondidos em produtoras. Entender a cabeça do brasileiro não significa identificar o que pensa um gaúcho politicamente ou acertar as vontades eleitorais de um alagoano.

A força dos ataques do tucano José Serra contra Dilma Rousseff por causa da violação de dados da Receita deve, portanto,

ser decifrada a partir de variáveis estaduais. Não é uma tarefa fácil convencer um eleitor sobre participação da petista Dilma Rousseff no caso, como querem e tentam os marqueteiros do PSDB. Isso não significa que não possam ter sucesso, mas a ação não será homogênea, pelo menos no primeiro momento. Tiro Pernambuco como exemplo.

No estado governado por Eduardo Campos (PSB) - líder disparado em todas as pesquisas de intenção de votos -, Luiz Inácio Lula da Silva é mais rei e, nem mesmo de brincadeira, ouse falar mal do petista. Procure outro personagem para tal coisa. A partir de uma pesquisa do Ibope feita no fim de julho, é possível perceber a adoração pelo presidente.

Em Pernambuco, 80% dos entrevistados se declararam satisfeitos ou muito satisfeitos com a vida que levam. Mais: 98% consi-

deram a administração de Lula ótima, boa ou no mínimo regular. No caso de Eduardo Campos, a

Em Pernambuco, o aumento dos ataques de José

Serra a Dilma Rousseff tendem a fazer menos estragos do que em outro lugar. Não deverá ser o único exemplo. O quadro na Paraíba é muito próximo

aceitação chega a 92%. Em um estado marcado por desigualdades sociais, os índices são de ar-

rebentar qualquer opositor. Assim, Serra e Jarbas Vasconcelos, o candidato a governador peemedebista, têm uma tarefa inglória até outubro. Em Pernambuco, o aumento dos ataques de Serra a Dilma tendem a fazer menos estragos do que em outro lugar. Não deverá ser o único exemplo. O quadro na Paraíba é muito próximo.

Na televisão

Na semana passada, usei parte do espaço desta coluna ao lembrar reportagem deste Correio sobre a marquetagem de Dilma Rousseff. Mais precisamente, três trechos de programas petista: hospital citado na televisão pela petista funciona de forma precária, creche-modelo não tem incentivo federal e vídeo feito em universidade utiliza locação - a biblioteca - vetada a alunos. Serra usou a reportagem no programa eleitoral desta semana. É do jogo.

Outra coisa

- Prazer em conhecê-lo. Você é muito bonito.

O bonito da frase acima é Serra, pelo menos é o que acha uma eleitora do Rio Grande do Norte. É o que mostra o programa eleitoral do candidato tucano. Bonito? Os marqueteiros do tucano bem que podiam ter aliviado. É que pode se dizer tudo de Serra, mas exibir alguém a elogiar aspectos físicos dele na televisão é um pouco demais, concorda?

Duvido, sinceramente, se isso pode fazer alguma diferença no aumento do número de votos do tucano, considerando que o candidato tem como principais concorrentes duas mulheres. Serra não está disputando no quesito boniteza com nenhum outro homem, mas agradece o gracejo da eleitora potiguar: "Poxa, não ouvia isso faz tempo". Serra não disse quanto tempo exatamente.

Oásis tucano no Nordeste

RN é um dos únicos na Região em que a oposição ao presidente Lula tem chances reais de faturar o governo local

Denise Rothenburg
deniserothenburg.df@dabr.com.br

A presença de José Serra no Rio Grande do Norte há dez dias e a visita de sua mulher, Mônica, a obras sociais por lá estão longe de ser obras do acaso. Os 52.796,8 quilômetros quadrados do Estado com 2,2 milhões de eleitores representam hoje um oásis para o tucano. Lá é um dos poucos estados do Nordeste em que uma legenda de oposição a Lula tem chances de vitória no primeiro turno. A senadora Rosalba Ciarlini (DEM), candidata a governadora, lidera todas as pesquisas. Na última, feita pelo Ibope, apareceu com uma média de 50% a 56% dos votos válidos, o que lhe dá a possibilidade real de resolver a fatura

na primeira rodada.

Rosalba disputa contra dois aliados do presidente Lula: o atual governador, Iberê Ferreira (PSB), e Carlos Eduardo (PDT). Iberê, que já foi aliado de Fernando Henrique Cardoso, aparece com 24%, enquanto Carlos Eduardo soma 14% das intenções de voto. As últimas pesquisas, entretanto, foram feitas antes do início do horário eleitoral gratuito de rádio e TV, onde os dois aliados do atual governo atacam Rosalba na esperança de provocar um segundo turno.

Na TV, Iberê colou a sua campanha na imagem do presidente Lula para ver se consegue tirar a candidata democrata do patamar de votos em que se encontra também Dilma Rousseff (PT). Lá, a petista que corre à sucessão de Lula está em primeiro lugar nas pesquisas, na faixa de 40%. Serra, no último Ibope, ficou com 29%. Enquanto isso, Carlos Eduardo ataca a gestão de Rosalba na prefeitura de Mossoró (RN) e também não dispensa a cita-



A atuação no Senado Federal ajudou a dar visibilidade a Rosalba Ciarlini

ção do apoio do PDT a Lula.

A candidata do DEM, por sua vez, deixa de lado o quadro nacional e faz sua campanha com temas estaduais. Promete, por exemplo, ampliar o Bolsa Família, apontado como um dos segredos do sucesso de Lula no Nordeste. Na última semana, ela ganhou direito de resposta no

programa de rádio de Iberê Ferreira porque o governador-candidato disse que ela iria acabar com o Bolsa Família. O tribunal acolheu o argumento de que Iberê mentiu ao dizer que Rosalba não daria prosseguimento ao programa, uma vez que a própria candidata não se cansa de repetir que irá ampliá-lo.

SER MULHER É VISTO COMO VANTAGEM

Um dos segredos do sucesso de Rosalba, na avaliação dos analistas, é o fato de ser mulher. Afinal, se Lula indicou uma mulher para administrar o país, os potiguares podem fazer o mesmo no plano local. O Rio Grande do Norte foi o primeiro estado a eleger uma mulher para uma prefeitura no Brasil e tinha como governadora Wilma de Faria, que agora concorre ao Senado. Na guerra por duas vagas no Senado, Wilma perde terreno. A ex-governadora aparece bem atrás do senador Garibaldi Alves (PMDB), que tem uma "coligação branca" com o senador José Agripino (DEM), o segundo colocado em intenções de voto para o Senado. O PMDB lançou apenas o nome de Garibaldi ao Senado, assim como o DEM só apresentou o de Agripino. Garibaldi tem feito campanha ao lado do líder do PMDB na Câmara, Henrique Eduardo Alves, que concorre à reeleição de olho no comando da Casa em 2011. Alves não está coligado a nenhum dos candidatos a governador. Faz sua campanha ao lado do PR e do PV, que não concorrem ao governo estadual.

Extra de até R\$150 mil nos contracheques

Brecha jurídica pode garantir um retroativo generoso para os servidores da Câmara, do Senado e do TCU

Josie Jerônimo
josiejeronimo.df@dabr.com.br
Luciano Pires
lucianopires.df@dabr.com.br

Os servidores da Câmara e do Senado não ficaram satisfeitos com os planos de carreira aprovados recentemente - que elevariam os salários, em média, em 25% - e encontraram brechas jurídicas que podem garantir um extra de até R\$150 mil para cada funcionário. O Sindicato dos Servidores do Poder Legislativo Federal e do Tribunal

de Contas da União (Sindilegis) enviou informe aos cerca de 40 mil filiados oferecendo serviço jurídico gratuito para os funcionários da Câmara, do Senado e do TCU reclamarem por via "administrativa ou judicial" valores adicionais pelas horas extras recebidas nos últimos cinco anos. De acordo com o sindicato, cada servidor pode receber de R\$ 30 mil a R\$ 50 mil só no cálculo do chamado "serviço extraordinário".

Os servidores também são orientados a abrirem processos para reclamar valores que deixaram de ser pagos no "adicional de especialização". O benefício, segundo a assessoria do Sindilegis, era previsto no último plano de carreira, mas não foi regulamentado e nem excluído no novo projeto que reajustou salários dos servidores do Legislativo este ano. O



Jovair Arantes: "Se é uma questão de direito, direito não se discute"

processo que questiona o pagamento do adicional de especialização, estima o sindicato, renderá de R\$ 50 mil a R\$ 100 mil para cada funcionário.

Assessores jurídicos alegam que os extras pagos aos servidores da Câmara, do Senado e do TCU foram calculados com o "multiplicador" de 240 horas, aplicado geralmente quando o trabalhador tem carga horária de oito horas. O sindicato argumenta que o índice está errado e que as horas extras devem ser calculadas com o multiplicador de 200 horas. Assim, a hora trabalhada seria 20% mais cara do que o montante pago pe-

las Casas e pela Corte. Segundo a assessoria do Sindilegis, o multiplicador de 240 horas sempre foi usado, mas os servidores teriam direito apenas a receber o retroativo pelos últimos cinco anos, como confirma a advogada trabalhista Renata Fleury. O Sindilegis confia em uma "jurisprudência" que teria dado vitória a servidores de um banco público para alcançar o benefício. A advogada informa que, na ausência de um acordo que regulamente o índice de 240 horas, os funcionários poderão, de fato, ter direito ao pagamento retroativo e que os valores pagos devem ser altos.

MAIS UM REAJUSTE NO PRÓXIMO ANO

O salário dos analistas da Câmara pode ganhar mais um reajuste no próximo ano. O plano de carreira vinculou os vencimentos da categoria ao teto concedido aos ministros do Supremo Tribunal Federal (STF). Os magistrados sugeriram ao Congresso aumento dos atuais R\$ 26,7 mil para R\$ 30 mil. No Senado, o plano não vinculou o teto dos salários ao Judiciário e deixou a questão em aberto. Para o deputado Jovair Arantes (PTB-GO), integrante da Comissão de Trabalho, Administração e Serviço Público e responsável pelo parecer do plano pelo colegiado trabalhista, o aumento do Judiciário pode gerar uma pendência na Casa. "Nós temos que decidir essa situação este ano", resume. Sobre o adicional nas horas extras questionado pelos servidores, o parlamentar afirma que as Casas podem realmente ter que pagar as reclamações. "Se é uma questão de direito, direito não se discute. Pode ser que eles estejam com a razão", afirmou o parlamentar.

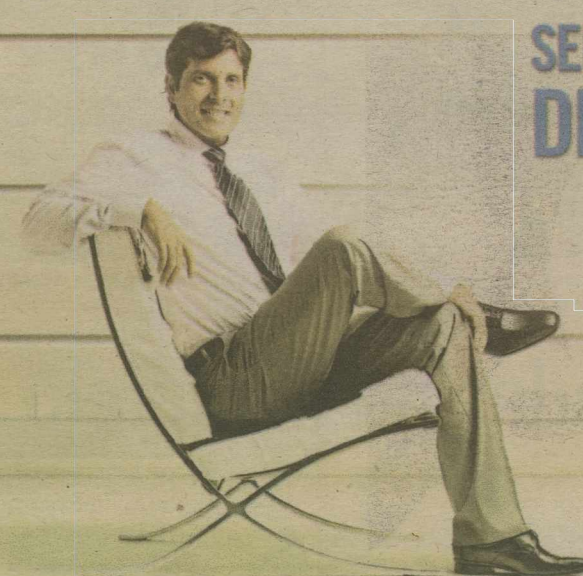

SER O DESTAQUE DO MERCADO É OUTRA HISTÓRIA.

SUCESSO

30 Anos
UP
UNIVERSIDADE POTIGUAR
Universidade Internacional de Referência

INSCRIÇÕES ABERTAS:

NATAL: (84) 3215.1234
MOSSORÓ: (84) 3323.8200
www.unp.br

CONSULTE
DESCONTOS ESPECIAIS
PARA EX-ALUNOS E
FUNCIONÁRIOS

SEJA PÓS-GRADUADO EM UMA UNIVERSIDADE COM 30 ANOS DE TRADIÇÃO.

PÓS-GRADUAÇÃO UP 2010

PRÓXIMAS TURMAS

CAMPUS NATAL	CAMPUS MOSSORÓ																
<p>ESCOLA DE GESTÃO E NEGÓCIOS</p> <table border="1" style="width: 100%; border-collapse: collapse;"> <thead> <tr> <th>CURSOS</th> <th>INÍCIO*</th> </tr> </thead> <tbody> <tr> <td>GESTÃO ESTRATÉGICA DE VAREJO</td> <td>25 DE SETEMBRO DE 2010</td> </tr> <tr> <td>GESTÃO DE PROJETOS E POLÍTICAS PÚBLICAS</td> <td>25 DE SETEMBRO DE 2010</td> </tr> <tr> <td>MBA EM CONTROLADORIA FINANCEIRA</td> <td>25 DE SETEMBRO DE 2010</td> </tr> <tr> <td>MBA EM ESTRATÉGIAS DE NEGÓCIOS</td> <td>25 DE SETEMBRO DE 2010</td> </tr> </tbody> </table>	CURSOS	INÍCIO*	GESTÃO ESTRATÉGICA DE VAREJO	25 DE SETEMBRO DE 2010	GESTÃO DE PROJETOS E POLÍTICAS PÚBLICAS	25 DE SETEMBRO DE 2010	MBA EM CONTROLADORIA FINANCEIRA	25 DE SETEMBRO DE 2010	MBA EM ESTRATÉGIAS DE NEGÓCIOS	25 DE SETEMBRO DE 2010	<p>ESCOLA DE ENGENHARIAS E CIÊNCIAS EXATAS</p> <table border="1" style="width: 100%; border-collapse: collapse;"> <thead> <tr> <th>CURSO</th> <th>INÍCIO*</th> </tr> </thead> <tbody> <tr> <td>ARQUITETURA DE INTERIORES</td> <td>02 DE OUTUBRO DE 2010</td> </tr> <tr> <td>ENGENHARIA DE SEGURANÇA DO TRABALHO</td> <td>02 DE OUTUBRO DE 2010</td> </tr> </tbody> </table>	CURSO	INÍCIO*	ARQUITETURA DE INTERIORES	02 DE OUTUBRO DE 2010	ENGENHARIA DE SEGURANÇA DO TRABALHO	02 DE OUTUBRO DE 2010
CURSOS	INÍCIO*																
GESTÃO ESTRATÉGICA DE VAREJO	25 DE SETEMBRO DE 2010																
GESTÃO DE PROJETOS E POLÍTICAS PÚBLICAS	25 DE SETEMBRO DE 2010																
MBA EM CONTROLADORIA FINANCEIRA	25 DE SETEMBRO DE 2010																
MBA EM ESTRATÉGIAS DE NEGÓCIOS	25 DE SETEMBRO DE 2010																
CURSO	INÍCIO*																
ARQUITETURA DE INTERIORES	02 DE OUTUBRO DE 2010																
ENGENHARIA DE SEGURANÇA DO TRABALHO	02 DE OUTUBRO DE 2010																
<p>ESCOLA DA SAÚDE</p> <table border="1" style="width: 100%; border-collapse: collapse;"> <thead> <tr> <th>CURSOS</th> <th>INÍCIO*</th> </tr> </thead> <tbody> <tr> <td>VIGILÂNCIA SANITÁRIA</td> <td>02 DE OUTUBRO DE 2010</td> </tr> <tr> <td>MEIO AMBIENTE E GESTÃO DE RECURSOS HÍDRICOS</td> <td>02 DE OUTUBRO DE 2010</td> </tr> </tbody> </table>	CURSOS	INÍCIO*	VIGILÂNCIA SANITÁRIA	02 DE OUTUBRO DE 2010	MEIO AMBIENTE E GESTÃO DE RECURSOS HÍDRICOS	02 DE OUTUBRO DE 2010	<p>ESCOLA DE COMUNICAÇÃO E ARTES</p> <table border="1" style="width: 100%; border-collapse: collapse;"> <thead> <tr> <th>CURSO</th> <th>INÍCIO*</th> </tr> </thead> <tbody> <tr> <td>ASSESSORIA DE COMUNICAÇÃO</td> <td>02 DE OUTUBRO DE 2010</td> </tr> </tbody> </table>	CURSO	INÍCIO*	ASSESSORIA DE COMUNICAÇÃO	02 DE OUTUBRO DE 2010						
CURSOS	INÍCIO*																
VIGILÂNCIA SANITÁRIA	02 DE OUTUBRO DE 2010																
MEIO AMBIENTE E GESTÃO DE RECURSOS HÍDRICOS	02 DE OUTUBRO DE 2010																
CURSO	INÍCIO*																
ASSESSORIA DE COMUNICAÇÃO	02 DE OUTUBRO DE 2010																
<p>ESCOLA DE EDUCAÇÃO</p> <table border="1" style="width: 100%; border-collapse: collapse;"> <thead> <tr> <th>CURSO</th> <th>INÍCIO*</th> </tr> </thead> <tbody> <tr> <td>GESTÃO E ORGANIZAÇÃO ESCOLAR</td> <td>02 DE OUTUBRO DE 2010</td> </tr> </tbody> </table>	CURSO	INÍCIO*	GESTÃO E ORGANIZAÇÃO ESCOLAR	02 DE OUTUBRO DE 2010	<p>ESCOLA DE GESTÃO E NEGÓCIOS</p> <table border="1" style="width: 100%; border-collapse: collapse;"> <thead> <tr> <th>CURSO</th> <th>INÍCIO*</th> </tr> </thead> <tbody> <tr> <td>MBA EM MARKETING</td> <td>02 DE OUTUBRO DE 2010</td> </tr> </tbody> </table>	CURSO	INÍCIO*	MBA EM MARKETING	02 DE OUTUBRO DE 2010								
CURSO	INÍCIO*																
GESTÃO E ORGANIZAÇÃO ESCOLAR	02 DE OUTUBRO DE 2010																
CURSO	INÍCIO*																
MBA EM MARKETING	02 DE OUTUBRO DE 2010																

* O início está condicionado ao número mínimo de matriculados para viabilização do curso, podendo ser alterado sem aviso prévio caso haja necessidade. Consulte demais cursos de Pós-Graduação

DÓLAR	EURO	BOLSAS	AÇÕES	POUPANÇA	CDB	OURO	INFLAÇÃO	
1,7180 (▼ 0,17%)	últimas cotações (em R\$) 9 / setembro 1,7210 8 / setembro 1,7220 7 / setembro 1,7270	Turismo, venda (em R\$) 2,1850 (▼ 0,09%)	Bovespa +0,27 Dow Jones +0,46 ontem (em %)	que mais caiu Ibovespa -4,26 que mais subiu	Taxa (%) 0,5912	Prezado, 30 dias (em % ao ano) 10,64	Na BM&F, o grama (em R\$) 72,500 (▼ 0,34%)	IPCA do IBGE (em %) maio / 2010 +0,43 junho / 2010 0,00 julho / 2010 +0,01 agosto / 2010 +0,04

Tamanho não é documento

Micro e pequenas empresas movimentam a economia e representam 99% dos negócios potiguares

Renato Lisboa

renatolisboa.rn@dabr.com.br

O comerciante Alisson Amorim, 28 anos, dono da loja Baratão das Embalagens, faz parte da minoria de pessoas que ultrapassam o período crítico de dois anos, considerado crucial para o processo de consolidação de uma empresa, e hoje planeja até uma expansão e necessita de novos empregados. O Sebrae divulgou na semana passada que 99% das 5,8 milhões de empresas registradas no Brasil (considerando-se todos os portes) são micro ou pequenos estabelecimentos. O Rio Grande do Norte possui 85.057 delas, empregando uma massa de 287.715 trabalhadores.

A qualificação profissional e a

concorrência desleal são as maiores dificuldades enfrentadas por Amorim, que em outubro verá sua loja completar quatro anos. "É muita gente sonhando impostos...", fala ele. Quanto aos atributos dos pretendentes a uma vaga na loja, ele diz que muitas vezes as pessoas não sabem "nem quanto é 20% de 100". "Falta mão de obra ca-

Juntas, MPEs empregam 287 mil no RN

pacitada. Muitos pretendentes ao empregos não têm a menor noção de informática ou matemática básica, além da falta de aptidão para vender", reclama ele.

Alisson Amorim, trabalhador desde os 12 anos, diz que sua família já passou por uma falência, quando ele teve de prestar serviços a um dos credores. "Eu e meu pai

chegamos a trabalhar para uma empresa para honrar dívidas", fala ele, que ficou nessa empresa dos 16 aos 23 anos de idade.

A principal dica dada por ele para quem quer iniciar um negócio e se destacar entre a concorrência é "ter iniciativa própria" e praticar ações de marketing inovadoras, antecipando-se a eventos importantes. "Eu fui a primeira pessoa a imprimir em sacos plásticos mensagens sobre a Copa de 2014 em Natal", garante o empresário.

Os planos de crescimento estão na pauta de Amorim, que diz ter estoque suficiente para três lojas, além de estar investindo em tecnologia para dar mais agilidade ao atendimento. "A empresa ainda é um bebê e vamos crescer muito. Claro, com sustentabilidade, pois quem sente o gosto da lama não quer mais voltar". O Baratão das Embalagens, que iniciou suas operações apenas com o dono, um funcionário e uma moto, hoje conta com 10 empregados, além de três vendedores externos e três motoristas.



Amorim comemora consolidação do negócio, planejando expansão e contratações

Pequenas e médias estão concentradas no comércio

O Rio Grande do Norte segue a tendência nacional e 99% das empresas potiguares são consideradas micro e pequenas empresas (MPEs). De acordo com dados da Junta Comercial do Rio Grande do Norte (Jucern), o estado possui 85.057 micro e pequenas empresas. No Brasil, esse número chega a 14,8 milhões. Segundo o último levantamento

feito pelo Sebrae-RN, divulgado em março deste ano, existem no Rio Grande do Norte 66.301 negócios produtivos situados nas áreas urbanas dos 167 municípios potiguares de um total de 72,1 mil negócios, sendo 39,1% deles formais. As empresas desse porte contribuem para que o estado atinja o PIB per capita de R\$ 7,6 mil.

De acordo com o Sebrae, o comércio é predominantemente o setor que mais abriga as MPEs, seguido do segmento de serviço. Analisando a relação entre formais e informais, a maioria das MPEs formais está concentrada nos setores de serviço (49,1%) e comércio (46,3%). Entre os negócios que funcionam sem registro, a situação é seme-

lhante, mas, há uma predominância de concentração no setor comercial (56,9%) em detrimento ao de serviço (29,9%).

O meio empresarial do Rio Grande do Norte é essencialmente masculino, responsável por dirigir dois terços das MPEs potiguares. 67% das empresas formais são dirigidas por homens e 33% por mulheres. Entre os in-

formais, a diferença é menor: os homens lideram 58,8% das empresas com esse porte e as mulheres 41,2%. Apesar dessa predominância, na análise entre formais e informais, as mulheres estão em maior percentual quando o negócio é informal (41,2%) do que na formalidade (33%), enquanto os homens representam 58,8% e 67% respectivamente.

60% das empresas chegam aos 10 anos de operação

Segundo o Sebrae, a maioria das organizações produtivas do Estado possui até dez anos de funcionamento e representa cerca de 60% das empresas potiguares. Já os negócios formais existentes há até dez anos equivalem a 59,6% do total, sendo que 18,1% funcio-

nam há até dois anos. No caso das organizações de sem registro oficial, os negócios com até uma década de funcionamento totalizam 74,8%. Aqueles que têm até de dois anos de abertura somam 21,3%. Na outra ponta, as empresas com mais de 30 anos representam 7,8% e

6,5% do total entre as formais e informais, respectivamente.

Os empreendedores formais possuem um nível de escolaridade melhor na comparação com aqueles que se lançam na livre iniciativa sem registro legal. 43,9% têm ensino superior, 39,3% con-

cluíram o ensino médio e 13,9% só terminaram o ensino fundamental. Os alfabetizados e sem instrução equivalem a apenas 1,9% e 1%, respectivamente.

Já entre os empresários informais, o quadro muda. A maioria (40,6%) só tem o ensino funda-

mental. Outra parcela significativa (35,5%) concluiu o ensino médio. A quantidade dos que concluíram pelo menos uma graduação (10,3%) se aproxima muito daqueles que são apenas alfabetizados (10%). Ao menos 3,8% deles não têm instrução básica.

30 milhões entraram na classe média

Estudo da FVG mostra crescimento do emprego e renda nos últimos sete anos

Quase 30 milhões de pessoas ingressaram na nova classe média entre 2003 e 2009. O dado foi divulgado na última sexta-feira pelo coordenador do Centro de Políticas Sociais da Fundação Getúlio Vargas (FGV), Marcelo Néri. De acordo com a pesquisa, na época da crise a classe C cresceu mais do que as demais, chegando no ano passado a abranger 94,9 milhões de brasileiros, ou seja, mais da metade da população.

Ainda de acordo com o levantamento A Nova Classe Média: o Lado Brilhante dos Pobres, a proporção da população que integrava as classes D e E em 1992 é a mesma ocupada hoje pela soma da população das classes A, B e C (mais de 61% dos brasileiros). "Em seis anos, 35,6 milhões de pessoas foram incorporadas às classes A, B e C, o que equivale a mais da

metade de um país como a França. Desse total, 10% foram registrados no ano passado, que foi o ano da crise", explicou Néri. Ele definiu o período 2008/2009 como um ano de crise para as elites, mas não para as estatísticas sociais.

De acordo com o levantamento, quase 30 milhões de brasileiros passaram a ingressar a classe C (definida como nova classe

de pouco mais de 96 milhões para 73 milhões de pessoas.

Empregos

De acordo com o relatório A Nova Classe Média: O Lado Brilhante dos Pobres, o processo de emergência da classe média no Brasil foi motivado pela redução da desigualdade, mesmo durante a crise financeira mundial.

"Como a desigualdade caiu e a economia está crescendo, as pessoas são empurradas de baixo para cima e é isso que aconteceu no Brasil no período de 2003 a 2009 e é isso que está acontecendo agora", explicou Néri. O deslocamento dos brasileiros para classes de renda mais altas revela, segundo ele, o investimento da população em educação e o aumento da oferta de empregos formais, com número crescente de carteiras assinadas no país. Um processo sustentável, segundo ele. Dados do Cadastro Geral de Empregados e Desempregados (Caged) do Ministério do Trabalho mostram que, nos sete primeiros meses deste ano, foram gerados 1,7 milhão de postos de trabalho formais.

Metade da população do país é da classe C

média pela FGV em 2009. A pesquisa mostra que esta parcela da população foi a que mais cresceu entre 2003 e 2009, chegando a abranger 94,9 milhões de pessoas (50,5% do total da população). No mesmo período, mais de 20 milhões de brasileiros subiram para as classes A e B, de renda maior. Os brasileiros que se enquadravam nas classes D e E passaram



Ronaldo de Oliveira/CB/D.A Press

Para Marcelo Néri, símbolo da nova classe média é a carteira de trabalho

"O grande símbolo dessa nova classe média é o emprego com Carteira de Trabalho que agora, em sete meses do ano, já bateu recorde. E a boa notícia é que tem sustentabilidade. Não é porque os brasileiros estão indo mais às lojas, ou porque tem programa social, ou porque tem crédito. Isso é parte da história. A parte principal é que o brasileiro fez o dever de casa, ge-

rou renda e está trazendo renda para casa porque trabalha e estuda. Ele é o grande personagem dessa emergência da classe média, ele que fez esse processo", disse Néri.

Marcelo Néri afirmou ainda que o Brasil está cumprindo a Meta do Milênio na metade do tempo previsto. "A pobreza tinha que cair 2,7% ao ano e está caindo 4,32%, taxa que foi registrada no ano de crise".

Templos da Fé
Potiguar



Ilustração Tomaz Gonzaga / Igreja do Rosário (Caicó - RN)

Uma série especial de reportagens sobre as igrejas potiguares tombadas pelo patrimônio histórico.

Templos da Fé Potiguar.

A riqueza da arquitetura, os detalhes das construções, o valor cultural e o amor dos devotos por seus templos sagrados da Fé.

A partir do dia 13, de segunda a sexta, às 11h, no 60 Minutos.

TV Ponta Negra,
Presente na vida da gente.



Fotos: Ana Amaral/DN/DA Press



Alunos são estimulados a participarem ativamente do processo de aprendizagem, planejando o tempo a ser dedicado aos estudos a partir de atividades

Pelo direito de ser autêntico

Com filosofia de gestão participativa, Casa Escola busca uma concepção moderna de ensino e formação

RN QUE DÁ CERTO

Renato Lisboa
renatolisboa.rn@dabr.com.br

A entrevistada do "RN que dá certo" desta semana já inicia a entrevista questionando o conceito de "dar certo", uma vez dirige uma instituição de ensino com uma filosofia moderna "focada no aluno de forma autêntica", como mesmo define Ana Priscila Griner, diretora da Casa Escola, no Parque das Colinas, que oferece ensino para crianças a partir de um ano e oito meses, desde a Educação Infantil até o Ensino Fundamental (9º ano) e conta com mais de 300 alunos. Com 26 anos de existência e pioneira no RN na inclusão de portadores de deficiência e na aplicação do construtivismo, a Casa Escola é também a primeira escola de Natal a adotar a filosofia de ensino vanguardista, conhecida como Gestão Participativa.

A diretora explica que esse modelo é uma concepção moderna de ensino onde os alunos participam ativamente do que vão aprender, planejando o tempo a ser dedicado aos estudos a partir das ati-

vidades e trabalhos a serem realizados, com a ajuda do professor. "Essa forma de ensinar tem mudado a nossa visão, o que tem dado muito certo aqui e em outras escolas respeitadas do Brasil que adotaram o mesmo pensamento", afirma Ana Priscila Griner.

"Alguns dos projetos desenvolvidos no cotidiano escolar proporcionam o contato do estudante com experiências nas quais ele participa de forma ativa; o aluno constrói internamente e socialmente conhecimentos que podem ser compartilhados, apropriados e utilizados em sua vida pessoal e no exercício da cidadania", conclui Priscila.

Não é de hoje que a Casa Escola lida com a inovação. Já em 1983, quando foi fundada por duas estudantes de psicologia e duas de pedagogia, ela chegou a ser tachada de "comunista" por alguns setores da sociedade por causa de seus ideais comunitários e onde as crianças tinham direito a formar uma opinião diferenciada da maioria, em uma época em que embora enfraquecido, o regime militar ainda estava vigente. "Havia uma difamação de que os alunos não tinham limite, podiam fazer tudo. Por outro lado, a Casa Escola começou a ser mais admirada pelos setores mais intelectualizados de Natal", fala ela.

Questionada sobre quais seriam as palavras para definir a Casa Escola hoje, Griner fala em "ousadia" e "diferença". Segundo Griner, a escola tradicional é própria responsável pelo fracasso escolar e é necessário sempre buscar novas políticas educacionais, dando mais autonomia aos alunos, inclusive com poder de influenciar na administração das instituições. "Ainda se preza muito pela tradição



Com 26 anos de existência, Casa Escola contam com mais de 300 alunos



Ana Priscila Griner destaca ousadia e critica modelo tradicional de ensino

aqui em Natal, onde as principais escolas são religiosas e impera o modelo do professor como detentor do saber e os alunos estão ali para fazerem provas", critica.

A estrutura é ampla e bem projetada para acolher os alunos. Seu espaço conta com: salas arejadas

que recebem no máximo 22 alunos, sala de informática, sala de TV e vídeo, biblioteca viva, laboratório de ciências, consultório odontológico, espaço coberto para lazer e artes, campo de futebol, dois parques infantis, piscina, horta e viveiro com animais.

EXPERIÊNCIA COMUNITÁRIA EM ISRAEL

Entre 1974 a 1988, Griner morou em um *kibutz*, comunidades israelenses que ganharam notoriedade em todo o mundo por ser um modelo bem sucedido de cooperativismo e democracia, mas que, com o tempo, foram se moldando aos preceitos do capitalismo. Carioca, ela saiu do Rio de Janeiro aos 18 anos, após passar no vestibular para biologia. "Fui tanto para pleitear uma bolsa de estudos como para atender ao apelo judaico de que todo descendente deve ter o contato com a sua cultura", fala ela, cujos pais também são cariocas, mas todos os avós são imigrantes.

"Fui para Israel sem saber nada sobre a sua cultura. Aprendi hebraico e acabei me formando em educação física. Até os 30 anos, eu praticamente não tive contato com dinheiro", fala a diretora, que teve três filhas em Israel. Ela diz que o contato com a moeda era algo similar com o que é praticado na Casa Escola, quando ela se refere ao "cheque-lanche", um crédito que as crianças têm na cantina, pago antecipadamente por seus pais. "Dava para a gente ter alguns produtos de necessidades pessoais, mas eu comia em um refeitório. Eu não pagava por serviços médico, por exemplo, porque existia uma espécie de seguro-saúde", explica Griner.

A decisão de Griner voltar ao Brasil aconteceu por ela por em xeque as prolapadas virtudes do *kibutz* como um sistema em que impera a igualdade e protegido da corrupção. E também por haver algumas possibilidades de trabalho para o seu ex-marido, que veio ao Rio Grande do Norte para implantar um cultivo de algodão em parceria com a empresa Vicunha.

Ao chegar a Natal, como tinha a formação em educação física (graduada em Israel), Griner ensinou natação na sede do América Futebol Clube, onde conheceu uma pessoa que tinha um vínculo com a Casa Escola. Sua terceira filha começou a estudar lá e uma identificação começou a ser estabelecida, já que Griner, enquanto mãe de aluna, foi convidada a fazer um estágio na instituição. "Viram a minha forma de trabalhar e algumas proprietárias não estavam mais querendo ficar na escola. Foi quando virei sócia, passando a ser empresária sem saber exatamente o que isso significava", comenta ela.

Título público é um bom investimento

Retorno melhor que o de fundos e poupança atrai 197 mil pessoas

Gabriel Caprioli
gabrielcaprioli.df@dabr.com.br

Aplicar em poupança, escolher um fundo administrado pelo banco ou arriscar uma rentabilidade maior com a compra de ações na bolsa de valores. São algumas das muitas dúvidas que pairam sobre o consumidor quando sobra um pequeno valor no orçamento doméstico ou quando é necessário economizar para um objetivo específico. O que pouca gente sabe é que, atualmente, o pequeno investidor também pode recorrer aos títulos do governo com a mesma facilidade de quem acessa a conta corrente pela internet.

Desde o início de 2002, o Tesouro Nacional mantém o programa Tesouro Direto, criado para oferecer aos investidores pessoa física os mesmos títulos públicos vendidos aos grandes aplicadores institucionais. Com quantias a partir de R\$ 150, qualquer cidadão pode passar a ser um credor da União e deter parte da dívida federal. "A grande vantagem para o investidor é poder comprar com, por exemplo, R\$ 500, papéis pelo mesmo preço e com as mesmas condições de juros e de rentabilidade prevista obtidas por um banco que adquiriu R\$ 300 milhões dos mesmos títulos", explica o coordenador-geral de planejamento estratégico da Dívida Pública, Rodrigo Cabral.

Antes, o cidadão podia ter acesso aos títulos do governo apenas por meio de fundos de investimento, que normalmente possuem em carteira um con-

junto de papéis públicos. Cabral destaca que a principal diferença entre essa forma de investimento e o Tesouro Direto é que, no programa, o pequeno investidor pode montar a própria carteira. Já nos fundos mistos (compostos também por ações e outras aplicações), ele apenas se serve da rentabilidade pelo período no qual detém as cotas da aplicação, sem controlar a composição da carteira.

Na prática, ao investir diretamente pelo programa do Tesouro, o pequeno investidor pode adquirir os títulos públicos conforme seus planos. Se estiver comprando um apartamento que ficará pronto em três anos e precisar do dinheiro para pagar as chaves, ele pode aplicar nos pré-fixados, que garantem no momento da aquisição a taxa de rentabilidade. Caso pretenda guardar dinheiro para uma viagem sem data definida, pode optar por aqueles atrelados aos índices de inflação que, ao longo do investimento, mantêm o poder de compra do dinheiro investido.

Além da garantia dada pelo Tesouro Nacional, que torna a aplicação mais segura, o programa oferece uma rentabilidade atrativa, uma vez que os papéis são atrelados à inflação e à taxa básica de juros, a Selic, e o custo de manutenção é relativamente baixo, em comparação com outros fundos de investimentos.

"Para quem não quer correr os riscos da bolsa de valores, investir no Tesouro Direto é muito melhor do que nos fundos, pois alguns possuem taxas de administrações muito elevadas dependendo do valor da aplicação e elas acabam comprometendo a rentabilidade", comenta o economista Clodoir Vieira, da corretora Souza Barros.

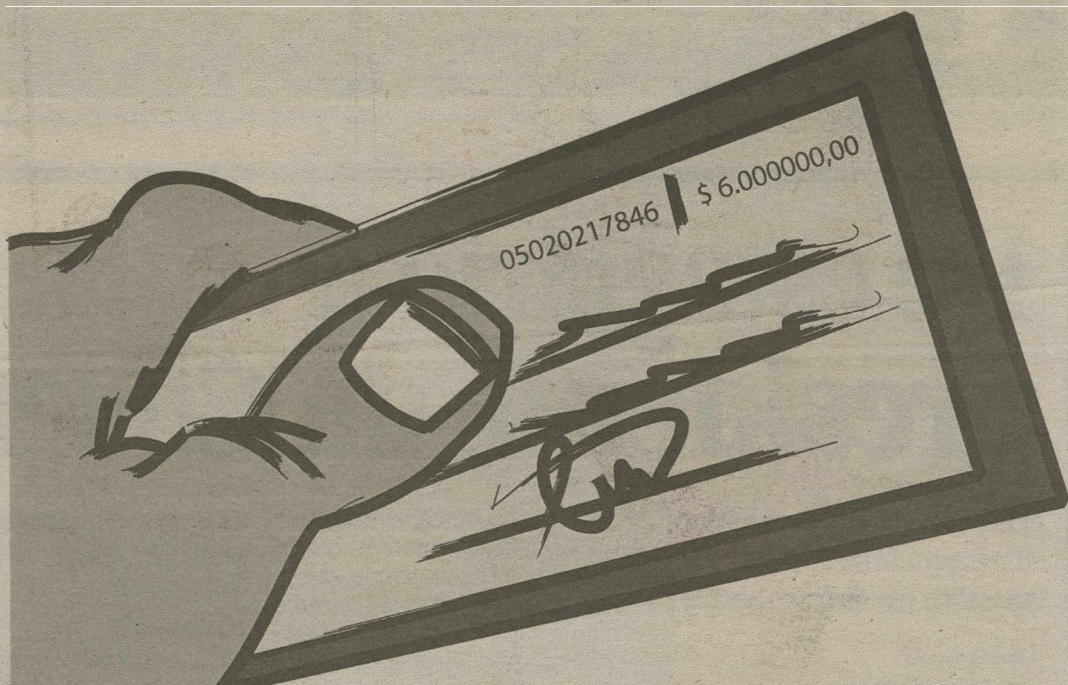

Amilton Júnior/CB/D.A Press

Rendimento médio chega a 17%

Um levantamento feito mensalmente pela Associação Brasileira das Entidades dos Mercados Financeiros e de Capitais (Anbima) aponta que o rendimento médio dos títulos públicos nos últimos 12 meses encerrados em agosto foi de 17,11%. No mesmo período, os fundos de renda fixa renderam 10,53%. Já uma simulação feita pelo Tesouro indica que mesmo se taxa de retorno bruta for semelhante, o programa pode render até 75% mais que um fundo de investimento com custo de administração de 2%. Além disso, pode ren-

der também até 34% mais que a poupança, em um mesmo período.

Para poder comprar os títulos públicos via o Tesouro Direto, o pequeno investidor precisará entrar em contato com um dos bancos ou agentes credenciados pelo Tesouro para operar o sistema, pelo site da instituição (ver quadro abaixo). Será cobrado apenas o custo da aplicação, que é de 0,1% sobre o valor da compra, mais 0,3%, ao ano, referentes à custódia dos títulos, que ficam guardados na Câmara Brasileira de Liquidação e Custódia (CBLIC). No

vencimento dos papéis, cujos prazos variam de um mês até 30 anos, também é descontado o imposto de renda. Mas há casos em que é possível optar pelo desconto mensal do Imposto de Renda.

"Os prazos dos títulos variam e o investidor pode escolher em aplicar seis meses, um ano, ou mesmo mais. Isso vai depender de quanto tempo ele pode esperar", lembra Cabral. Ele indica a compra de títulos pré-fixados para aplicações de até um ano e meio e os pós-fixados para prazos maiores. (Colaborou Rosana Hessel)

Grande promoção Amil.

15%

de desconto e isenção de carência para consultas e exames simples.*

Promoção válida até 30/9/2010.

Plano PF:

Amil Medicus com franquias.

Plano PME:

Referência, Medicus e Opções.

E mais:

- Desconto vitalício para PF;
- Medicamentos grátis conforme aditivo contratual;
- Programa Viver Melhor, Promoção da Saúde e Qualidade de Vida;
- Home Care e Serviço de Aconselhamento Doutor 24h.

Consulte seu corretor.

3203-1000

Amil

amil.com.br

MINISTÉRIO DA DEFESA
16º BATALHÃO DE INFANTARIA MOTORIZADO

PREGÃO ELETRÔNICO Nr- 4/2010

Objeto: Aquisição de Material Permanente. Total de Itens Licitados: 00049. Edital: 02/09/2010 de 09h30 às 11h30 e de 14h às 16h30. ENDEREÇO: Av Hermes da Fonseca, 1355 Tirol - NATAL - RN. Entrega das Propostas: a partir de 02/09/2010 às 09h30 no site www.comprasnet.gov.br. Abertura das Propostas: 15/09/2010 às 09h00 site www.comprasnet.gov.br. Informações Gerais: O edital encontra-se disponível no site: www.comprasnet.gov.br

HARLEY ALVES

Ordenador de Despesas



De estagiário a presidente da Cosern

José Roberto Medeiros iniciou sua trajetória há 30 anos, passando por diversos postos

Andrielle Mendes

Andriellemendes.m@dabr.com.br

Quando criança, ele brincava de desmontar e montar rádios. Nem imaginava que um dia estaria a frente de uma das melhores distribuidoras de energia do país, a Companhia de Energia Elétrica do Rio Grande do Norte (Cosern). Da saída de Caicó até a chegada em Natal muita coisa se passou. José Roberto Bezerra de Medeiros só não perdeu uma coisa de vista: a paixão pela engenharia elétrica. O pai, que trabalhava na área da construção civil, deixou Caicó para montar o próprio negócio em Campina Grande (PB), quando José Roberto tinha apenas oito anos. Levou a família inteira. Depois, voltou para o Rio Grande do Norte. Mudou-se para Natal. Foi na capital que o jovem José Roberto concluiu o Ensino Médio. Logo após, ingressou na UFRN, onde concluiu o curso de Engenharia Elétrica em 1980. Na época, trabalhava numa empresa de instalações elétricas.

Foi quando surgiu a oportunidade de trabalhar na Cosern – que ainda estava sob o controle do governo do

estado. Começou como estagiário em 1980. Trabalhou durante quatro meses. Durante este tempo, aprendeu o que podia sobre o funcionamento de uma distribuidora de energia. Foi contratado logo após. Ao longo de 30 anos, José Roberto trabalhou em diferentes setores dentro da empresa. No final de década de 90, acompanhou a privatização da Cosern. Para muitos, a redução da interferência estatal implicaria em perda de qualidade e aumento excessivo na tarifa de energia elétrica. Para ele, a privatização aumentaria os critérios a serem seguidos pela empresa. A história se encarregou de mostrar que os outros estavam errados e José Roberto, certo.

Após a privatização, ele participou da reestruturação da companhia à frente do Departamento de Serviços de Rede e ocupou o cargo de diretor de coordenação territorial. A oportunidade para ocupar o cargo de diretor-presidente da companhia surgiu no final de 2003. Desde então, a empresa tem alcançado bons resultados. Em 2010, a Cosern conquistou pela segunda vez o Prêmio da Associação Brasileira de Distribuidores de Energia Elétrica (Abradee) na categoria Gestão Econômico-Financeira, entre as concessionárias com mais de 500 mil consumidores. O prêmio como melhor distribuidora na cate-



Fábio Cortez/DN/D.A. Press

Medeiros diz que privatização trouxe mais critérios a serem seguidos pela empresa

goria Gestão Econômico-Financeira foi alcançado pela primeira vez em 2001, ano em que a concessionária foi classificada como a Melhor Distribuidora da Região Nordeste. Para José Roberto, os indicadores mantidos pela empresa também atestam a qualidade do serviço.

Destaque

O desempenho das concessionárias é medido pela Aneel com base em indicadores específicos, que indicam o número de horas em média que um consumidor fica sem energia elétrica durante um período, e quantas vezes, em média, houve interrupção na unidade consumidora durante o mesmo período. No RN, a Aneel recomenda que o consumidor potiguar só pode ficar 18,61 horas sem energia elétrica durante o ano e que só devem ocorrer 15,54 interrupções durante o ano. A Cosern tem conseguido manter os indicadores bem abaixo da média. Em agosto de 2010, o potiguar ficou 12 horas sem energia, interrompida seis vezes. Antes da privatização, cada consumidor potiguar passava até 39 horas sem energia elétrica durante o ano. Para ele, os bons indicadores são resultados de uma combinação de fatores, entre eles, investimento em tecnologia, investimento na rede elétrica e em qualificação dos profissionais.

Perfil

De estagiário a presidente da companhia, uma longa trajetória. Com a privatização da Cosern, em 1997, e o início da gestão da Iberdrola, José Roberto deixou a direção de operações da empresa e assumiu a gerência do departamento responsável pela manutenção do serviço na capital e no interior do estado. Em 2000, assumiu o cargo de diretor da coordenadoria territorial, posto que ocupou até 2003. Com o término da gestão da Iberdrola, a empresa Neoenergia (que reúne as empresas Iberdrola, Previ e BB) decidiu convidar José Roberto para ser presidente da companhia, cargo que ocupa até hoje. "São vários anos. Não dá para ficar num setor só", justifica.

Na Vitrine

Resultado acima dos prêmios

Em 1997, o publicitário Marcus Vinicius de Aragão Costa dava início as atividades da Aragão Publicidade. Com o tempo, a marca ficou tão forte que ninguém o chama mais de Marcus, só de Aragão. A agência começou na casa dos pais dele. Com o tempo, surgiu a necessidade de ampliar o negócio e procurar um local para montar a empresa. Marcus, que hoje é diretor de criação da agência, optou por Petrópolis. O início foi bem complicado. Durante a manhã, Marcus percorria a cidade em busca de clientes. Durante a tarde, ficava no escritório para atendê-los. Não havia dinheiro para contratar uma secretária, por isso era impossível atender os telefonemas durante a manhã.

Quem perguntava o motivo de ninguém nunca atender as ligações durante a manhã, ouvia como resposta "o telefone está quebrado". Meses após, alugar a primeira sala surgia a necessidade de alugar outra e mais outra sala. Foi quando Marcus percebeu que com o dinheiro empregado no aluguel poderia alugar uma casa inteira na Avenida Campos Sales. Logo após, com-

prou um prédio na Avenida Romualdo Galvão e o transformou na atual sede da Aragão Publicidade. Hoje a equipe conta com 20 profissionais divididos nos departamentos de Mídia, Produção, Financeiro, Planejamento, Criação e atendimento. Sempre tem gente para atender as ligações. Marcus confessa. "No começo, foi difícil montar uma boa equipe com pouco dinheiro". Em 2010, a Aragão Publicidade foi uma das três agências de propaganda e publicidade ganhadoras do prêmio Colunistas Norte/Nordeste. Mais um prêmio para ser afixado na parede da agência. Para Marcus, resultados valem mais do que prêmios. "Não adianta ganhar um prêmio por publicidade mais criativa, se a sua campanha não trouxe o resultado esperado. Para mim, o maior prêmio é a satisfação do cliente". Com 13 anos de mercado, a agência se prepara para atuar nas redes sociais. A ideia é continuar atuando no rádio, tevê e impresso, mas também aproveitar o potencial do Twitter, Orkut, Facebook, Flickr. Para ele, "a boa publicidade dá resultado".



Fábio Cortez/DN/D.A. Press

Marcus Aragão lembra dificuldades do início da empresa e afirma compromisso com a satisfação do cliente

Desembolso com
habitação alcançará
R\$ 545 bilhões este ano



CORRIDA AO CRÉDITO PARCELADO

Enquanto as despesas com alimentação encolhem — e na mesma trajetória seguem os itens de vestuário, fumo e artigos de limpeza —, o brasileiro passou a consumir mais viagens, eletrodomésticos, produtos e serviços relacionados à saúde e a direcionar recursos também para a manutenção e aquisição de veículos. Tudo, é claro, parcelado. Com o surgimento da nova classe média e o mercado de trabalho pujante e mais formalizado, o crédito está cada dia mais fácil. Aliás, disparou.

Os consumidores com rendimentos mensais de até R\$ 500 estão recorrendo em massa ao sistema financeiro. No acumulado do ano, até agosto, eles demandaram 61,6% mais crédito do que em igual período de 2009. A parcela da população com renda entre R\$ 2 mil e R\$ 10 mil também destaca-se na procura por financiamentos. Na comparação com um ano atrás, esse contingente de pessoas buscou 50,5% mais recursos em empréstimos.

O Nordeste, por exemplo, que ainda é considerado um mercado de consumo em amadurecimento por concentrar uma população de recursos escassos, tornou-se a região do país que mais tem feito uso de empréstimos e financiamentos. Em agosto, esses brasileiros demandaram 7,3% mais crédito do que em agosto. Nenhuma outra região buscou tantos recursos. Confiança O Sudeste figurou em segundo lugar, com avanço de 4,3% na variação mensal. "A região foi beneficiada pela recuperação da produção industrial. Gerou-se emprego na indústria e na construção civil, o que tem formalizado o mercado de trabalho e dado às pessoas acesso ao crédito", justificou Luiz Rabi, da consultoria Serasa Experian. A empresa mostra que a confiança dos consumidores segue em alta em razão do mercado de trabalho aquecido, com aumento do emprego e da renda. Com esses ingredientes, o trabalhador sentiu-se estimulado a buscar mais crédito e arriscar-se em prestações.

No país, o resultado de agosto, na comparação com o mesmo mês do ano passado, avançou 14,3%. No acumulado do ano, a alta está em 15,3%, em relação ao mesmo período de 2009. Para o restante do ano, a demanda por financiamentos deve continuar aquecida, mas não batendo recordes, como em agosto, avalia Rabi. "O Natal está chegando e com ele vem o 13º salário. Com a entrada desses recursos na economia, o segundo semestre vai ser um período de consumo muito forte."

Moradia é prioridade

Brasileiro destina maior parte do orçamento para adquirir a casa própria. Despesa supera a com móveis e alimentos

Victor Martins

O sonho da casa própria está tomando conta do orçamento e os financiamentos superando os gastos com itens básicos de consumo. Em 2010, os brasileiros irão desembolsar R\$ 545 bilhões para sair do aluguel, de acordo com o estudo sobre hábitos de consumo IPC Maps. O montante é quase um quarto de tudo o que as famílias devem gastar no ano, recursos que sairão do bolso em prestações e estão impulsionando fortemente a demanda por crédito. Em

agosto, essa procura avançou 3,6% frente a julho, atingindo o maior resultado desde 2003, quando o levantamento passou a ser feito pela Serasa Experian.

Além de moradia, o brasileiro também está em busca de geladeiras, fogões e outros itens duráveis e, mesmo após o fim do incentivo fiscal para a aquisição desses produtos, ele continua com uma sede insaciável por compras. "Todas as classes estão procurando mais crédito. Quanto maior a renda, mais se procura os financiamentos", explicou Luiz Rabi, gerente de indicadores de mercado da Serasa Experian. Marcos Pazzini, responsável pelo levantamento do

IPC Maps, detalha a informação: "O grosso desses gastos são com o pagamento de prestações e aquisição de imóveis".

Questões básicas

Ainda de acordo com Pazzini, o brasileiro está consumindo mais e financiando todas essas compras. "Ele está comprometendo menos a renda com questões básicas para consumir com mais qualidade e adquirir itens de outras categorias, que antes eram inacessíveis", ponderou. A casa própria ganhou tamanha importância no orçamento que, fora os gastos para adquirir uma residência, o brasileiro vai desem-

bolsar mais R\$ 539,3 bilhões com a manutenção do lar. Em contraponto, alimentar-se em casa, que um dia já ocupou o posto prioritário nas contas das famílias, terá um desembolso de R\$ 222,3 bilhões este ano.

Em agosto, todas as faixas de rendimento pessoal mensal apresentaram crescimento em suas demandas por crédito. Pelos números da Serasa, os destaques foram os consumidores que ganham entre R\$ 2 mil e R\$ 5 mil mensais (alta de 4,3% frente a julho) e os que têm rendimento entre R\$ 5 mil e R\$ 10 mil por mês (4,7%). No acumulado do ano, os consumidores de baixa renda, que ganham até R\$ 500 por mês, continuam liderando a busca por crédito, registrando crescimento de 34,4% no período de janeiro a agosto de 2010 na comparação com igual período de 2009.

Manutenção movimentará R\$ 539 bilhões

Serviços voltam a atrair usuário

Com o consumidor disposto a gastar por outros itens que não os de necessidade básica, o setor de serviços está bombando cada vez mais. Segundo o Índice de Confiança de Serviços (ICS), da Fundação Getúlio Vargas (FGV), após quatro meses de quedas consecutivas o indicador recuperou-se e ainda retornou aos níveis pré-crise. Passou de 129,5 pontos em julho para 134,8 em agosto. O resultado indica que os empresários do setor estão confiantes nos negócios, tanto no presen-

te como no futuro.

O momento é tão bom para quem trabalha com serviços que a quantidade de empresas no setor cresceu em ritmo explosivo. De acordo com o estudo IPC Maps, entre 2009 e 2010 houve um incremento de 18,8% na quantidade de empreendimentos do tipo no Brasil — o equivalente a quase 500 mil novos estabelecimentos no intervalo de apenas um ano. Impulsionados pela possibilidade de parcelar tudo, o brasileiro está consumindo fortemente servi-

ços de oficina mecânica, saúde, ensino, lazer e cultura.

Essa situação favorável para os que investiram na área foi captada pelo estudo da FGV. Em agosto, a demanda chamou a atenção dos especialistas. Chegou ao segundo maior nível da série histórica (112,5 pontos), perdendo apenas para junho de 2008 (116 pontos). "A confiança está em alta e avançando", constatou Jorge Braga, economista da FGV responsável pelo estudo. De mais de 2 mil empresários entrevistados,

23,3% avaliaram a demanda atual como forte e 10,8%, como fraca. Em julho, esses resultados haviam sido piores: 18,6% consideravam o momento como forte e 15,4%, como fraco.

O quesito que mede a situação atual dos negócios também registrou alta e chegou aos 121,8 pontos ao subir 7,3% frente a julho. O resultado é o terceiro maior da série histórica, abaixo apenas do resultado de agosto de 2008, quando a confiança no momento atual havia marcado 124,9 pontos.

Cenas de crimes são violadas

Carlos Santos/DN/D.A Press

Problema atrapalha Itep e Polícia Civil na investigação de homicídios no RN

Paulo de Sousa

jpaulosousa.m@dabr.com.br

Um problema apontado como frequente atormenta e atrapalha peritos do Instituto Técnico Científico de Polícia (Itep) e investigadores da Polícia Civil: a falta de preservação dos locais de crime, principalmente de homicídios. Para o delegado Roberto Andrade, da equipe da Delegacia Especializada de Homicídios (Dehom), isso chega a prejudicar todo o curso da investigação, pois "a cena do crime fala e precisamos saber ler o que está nela. Se algo é mudado, fica difícil de entender o que aconteceu". O perito criminal Paulo Roberto do Vale, do Itep, considera que 90% das perícias feitas, numa média de seis por dia, acabam sofrendo algum prejuízo por falhas no isolamento feito pelos policiais ou por

causa da curiosidade da população em invadir as cenas.

Paulo Roberto é enfático ao afirmar: "cena de crime é um trabalho para o perito criminal. É fundamental que haja o isolamento da área em um espaço suficiente e que tudo esteja exatamente nos lugares onde foram vistos pela primeira vez". Porém, segundo o perito, isso é algo que não costuma acontecer. "O isolamento, muitas vezes, não é feito, ou é de forma inadequada. Frequentemente é feito numa área muito restrita, em cima do corpo, praticamente". Ele reclama ainda que há casos em que as famílias das vítimas tocam nos objetos, prejudicando a coleta de impressões digitais, ou mesmo os policiais pegam nos cartuchos de balas encontradas nas cenas.

Familiares e curiosos mexem em tudo

Sem capacitação

Para o perito, o problema está na falta de treinamento dos policiais que chegam primeiro aos locais de crime. "As vezes, falta até mesmo a fita de isolamento. Outro ponto é a população, que não tem consciência que o local tem de ser isolado e preservado". Segundo Pau-



População aglomerada na frente e dentro de casa onde houve assassinato em São Paulo do Potengi, em junho último

lo Roberto, a preservação é necessária até a conclusão do trabalho de perícia. "Quando não há luz ou tempo suficientes, ou mesmo falta equipamentos necessários, é preciso deixar para outro dia".

Procedimento

O delegado Roberto Andrade considera "de suma importância a preservação da cena do crime, pois dela podemos descobrir a

autoria". Segundo ele, o ideal é que o policial, ao chegar ao local da ocorrência, primeiro verificar se a vítima está mesmo morta. "Se ainda tiver sinais vitais, ele deve parar tudo e chamar a ambulância". Em seguida, voltar para a viatura, observando todo o local, à procura de vestígios. "E então isolar uma área num perímetro maior possível, chamando em seguida a perícia".

Para Roberto Andrade, esses passos são cruciais às investigações. "Se isso não é feito, teremos muitas dificuldades para apurar o crime. Então, tudo o que poderemos fazer é contabilizar os prejuízos". Por causa disso, o delegado revela que a Dehom tem trabalhado para treinar vários policiais para que a preservação da cena de crime seja feita de forma correta.

ACADEPOL

Grupo de agentes treina para operações especiais

A formação dos 547 novos policiais civis, realizada pela Academia da Polícia Civil (Acadepol), entra num estágio mais avançado de atividades práticas. Esta semana, futuros agentes, escrivães e delegados iniciaram o treinamento em operações policiais ministradas por instrutores altamente qualificados dos próprios quadros da instituição. Os alunos tiveram o primeiro contato com armas de fogo (revólveres, pistolas, submetralhadoras, carabinas, espingardas e fuzis) e aprendem em uma série de treinamentos de como lidar com o armamento e técnicas policiais.

O diretor da Divisão de Combate ao Crime Organizado (Deicor), delegado Ronaldo Gomes, é um dos instrutores do Curso de Operações Policiais. Além de-

le, três agentes da Deicor e um agente do Centro Integrado de Operações Aéreas do Rio Grande do Norte (Ceioaer) ministram o curso aos novos alunos. Segundo Ronaldo Gomes, dois instrutores concluíram recentemente cursos de qualificação na Coordenadoria de Recursos Especiais do Rio de Janeiro (Core), uma unidade de elite da Polícia Civil, e outro foi o primeiro colocado no Curso de Tripulante Operacional Multimissão realizado em Mato Grosso. "Qualificamos nossos policiais em cursos altamente especializados. Agora, eles estão repassando os conhecimentos aos novos policiais civis e, depois, vamos continuar multiplicando esses conhecimentos dentro da instituição", disse o delegado Ronaldo Gomes.

Segundo o delegado, no Curso de Operações Policiais os alunos receberam instruções e treinamento de técnicas de abordagens a veículos, pessoas e edificações; entrada tática em ambiente confinado; progressão em área de alto risco e técnica de tiro. O curso tem duração de quatro dias ininterruptos. No treinamento, os alunos usam farda operacional preta da Polícia Civil com calça tática, gandola, boné, coldre e cantil. O treinamento é puxado e não para nem sob chuva.

O delegado Geral da Polícia Civil, Elias Nobre, explica que o novo efetivo da Polícia Civil representa aumento de 40% do atual quadro da instituição. Os novos 90 delegados, 320 agentes e 137 escrivães serão distribuídos de forma a possibilitar a presença da



Esta semana, policiais tiveram primeira atividade com armas de fogo

Polícia Civil em todas as sedes de Comarcas da Justiça do Estado.

O secretário da Segurança Pública, desembargador Cristóvam Praxedes, ressalta que o curso tem quatro meses de duração. Entre as palestras já realizadas, destaca-se uma ministrada pelo Serviço Secreto dos Estados Unidos. "O governo do estado tem reforçado a segurança pública de forma sistemática. Foram ad-

quiridas mais de 150 novas viaturas e 223 motocicletas. As bases da Polícia Comunitária de Natal estão sendo reformadas e equipadas. Em Mossoró, foi criado o centro de monitoramento por câmeras e instalado o Centro Integrado de Operações de Segurança Pública. No setor pessoal, foram convocados novos policiais civis e formados novos policiais militares", disse.

Degepol/Divulgação



DAD SQUARISI

dad.squarisi@correioweb.com.br

Gentileza eleitoral

É época de eleição. A gentileza mais ouvida? É demagogo. Os louquinhos por excelências recorrem a ela sem economia. Campeões nas pesquisas são as vítimas preferidas. Os lanterninhas esperneiam. Duvidam dos resultados. Dizem que não houve eleições. Sem a ida às urnas, como cantar vitória? "Demagogos", repetem desdenhosos.

Mal sabem que falam de ilustre senhora com lonnnnnnnnnga trajetória. Demagogo vem do grego. É composto de duas palavras: Uma: demos. Quer dizer povo. A outra: agogós. Significa conduzir. Na Grécia antiga, a criatura era o chefe de facções populares, ou seja, o líder político. Quando nasceu, o vocábulo tinha boa reputação. Não ofendia ninguém.

Dizia-se demagogo como hoje se diz prefeito, governador ou presidente. O termo não tinha conotação depreciativa. Hoje, a coisa mudou de figura. Demagogo virou palavrão. É o político longo nas promessas e curto no cumprimento. Inescrupuloso, engana pra chuchu. Aproveita as aspirações populares para o próprio bem. Aristóteles o denominava adulator do povo.

Nós o apresentamos com apelidos. Busca-pé é um. Candidato relâmpago, outro. Explica-se. Ele aparece, brilha, faz barulho e some. Vale também copa do mundo. Ou bom filho. O homem volta às bases regularmente. De quatro em quatro anos, bate à porta dos eleitores. Aperta mãos, dá beijinhos e abraços, pega crianças no colo, come sanduíche de mortadela, toma cafezinhos. Depois, bate asas.

O estilo varia aqui e ali. Mas a essência, se mantém. Ele promete. Faz e acontece. Tudo é fácil. Desemprego? Violência? Drogas? As soluções vêm como toque de magia. Cadê os meios? O gato comeu. Depois das eleições, o bichano vai passar uma temporada no SPA. As promessas são pra inglês ver.

Mágica?

Taís Braga é coordenadora de Cidades do Correio Brasileiro. Lê jornais com cuidado. Detém-se em informações que afetam diretamente o cidadão. Um dos assuntos que mais lhe chamam a atenção é a violência no trânsito. Outro dia, ela bateu os olhos nesta manchete: Homens morrem mais que mulheres. Riu da falta de lógica. Depois, explicou: "Ora, não se pode morrer mais que qualquer outro ser vivo na face da terra. Morre-se e pronto. É diferente de comer mais, dormir mais, correr mais. A morte não aceita anabolizantes. É única, definitiva. O certo seria: Morrem mais homens que mulheres no trânsito".

Falar bem é...
Falar e ser ouvido.
Falar e ser bem recebido.
Falar e ser entendido.
Falar e ser atendido.

Falar e obter o resultado desejado.

Sem mistérios

S ou z? Olho vivo! O verbo derivado de análise é analisar. De pesquisa, pesquisar. De paralisia, paralisar. Mas de catequese é catequizar. Por quê? Explica-se a manutenção do s. A letra aparece no radical. O sufixo -ar, formador de verbos, liga-se a ela sem pontes ou intermediários: análiSe, analiSar. Catequizar joga em outro time. O sufixo não se gruda ao s do radical. Pra formar o verbo, precisamos de outro sufixo. É -izar, com z: catequeSe, catequizar. Viu? O -izar se juntou ao u. O s ficou fora.

Leitor pergunta

Gostaria de saber a correta escrita do nome do queijo que faz a delícia da pizza. É muçarela ou mussarela? Soube que o correto é muçarela. Se é as-

sim, por que nos supermercados nós vemos mussarela? Estou ansiosa pela resposta. Lucila Ferraz, lugar incerto O dicionário, Lucila, só registra muçarela. Também serve muçarela. A forma com ss não está com nada. Xô! Que tal um cafezinho depois da pizza? Tome um café espresso. Assim, com s. O italianinho espresso não tem nada a ver com rapidez. Quer dizer "feito na hora só pra você". Bom, não?

Recado

"Assim como escrever, ler é uma das atividades humanas mais sofisticadas. É preciso treinar muito para adquirir fluência na leitura."
Joseana Paganine

NA CLARO, SEU CELULAR PRÉ-PAGO SAI DE GRAÇA.

Compre um aparelho novo e ganhe o valor dele em bônus.



SAMSUNG 1086
no Claro Cartão



NOKIA 2220
no Claro Cartão



LG GB230
no Claro Cartão



MOTOROLA WX290
no Claro Cartão



GANHE SEMPRE
Recarregue e ganhe torpedos para qualquer operadora.

PRÉ



Escolha.

Promoção "Na Claro Seu Aparelho Sai de Graça" (devolução do valor pago pelo aparelho em bônus) para aquisição de novos aparelhos: bônus limitado a R\$ 2000,00, válidos em ligações locais de Claro para Claro, ainda que o valor do aparelho seja maior. Promoção com benefícios concedidos por tempo limitado, não cumulativa, com restrições e intransferível, para novas habilitações ou troca de aparelho exclusivamente na tecnologia GSM 3G (plano toda hora). Oferta válida para pessoa física, de 12.08.2010 a 15.09.2010 ou enquanto durar o estoque, mediante recarga mensal. O bônus é concedido de forma parcelada, mensalmente, conforme valor do aparelho, durante 10 meses, mediante recarga mensal mínima de R\$ 12,00. Os bônus são válidos no mês de concessão. Necessária a realização de ligação com duração de 3 minutos nos primeiros 30 dias após a ativação. O cancelamento, desistência ou migração de plano excluirá o cliente da promoção. Consulte no regulamento completo a tabela de bonificação. Limite de uma habilitação por CPF. Verifique preços e condições de pagamento nas lojas participantes da promoção. Consulte outras opções. Financiamento concedido por terceiros. Imagens ilustrativas. Consulte condições de habilitação, formas de pagamento, encargos de financiamento, cobertura GSM Claro, serviços disponíveis, tarifas, opções de inserção de créditos, regulamento e outras informações em www.claro.com.br ou ligue 1032.

GANGUES juvenis

Juventude em guerra

O Diário de Natal **inicia uma série de reportagens sobre as gangues juvenis que atraem centenas de adolescentes e assustam a cidade com um estilo de vida nada saudável. Já na edição deste sábado, o DN mostrou mais um caso que chocou a sociedade - o assassinato de um membro de torcida organizada por componentes de uma facção rival. A primeira matéria da série mostra como os grupos se travestem de torcidas para promover baderna e praticar crimes.**

Francisco Francerle
franciscofrancerle.m@dabr.com.br

Cerca de 200 facções de torcidas organizadas atuam em escolas e bairros de todas as regiões de Natal, demarcando áreas como se fossem donos, utilizando simbologias e pichações para fincar presença, além de fazer uso da força física e de armas caseiras para prevalecer a supremacia das organizadas. Nessa batalha pelo poder fora dos campos de futebol, os adolescentes têm sido usados não apenas para se digladiarem numa demonstração de "força e coragem", mas sobretudo para levar drogas até o ambiente escolar e periferias, numa prática que seria estimulada por traficantes com influência em organizadas até de outros estados do país. Há fortes indícios de que as organizadas de outras regiões do Brasil, que são famosas em promover violência e arruaças dentro e fora dos es-

tádios, já estariam irmanadas com grupos de Natal.

As informações são de um ex-membro que falou à reportagem do **Diário de Natal**. As novas informações relatam o poder de influência e de crescimento das organizadas sobre as facções criadas nas escolas de Natal, como uma estratégia de expansão do "amor a um clube de futebol", tendo as drogas

Grupos ganham cada vez mais poder

como verdadeiro pano de fundo e canal de estímulo à violência que se tem verificado dentro e fora dos estádios e escolas da cidade. Esta semana, mais um caso chocou a cidade. O jovem Arthur Felype da



Imagens de brigas entre facções no centro da cidade chocam a sociedade

As brigas entre as gangues não têm limites porque as drogas têm uma função fundamental nesse contexto: impor coragem, não deixando lugar para o temor dos conselhos aprendidos com os pais e professores, nem o medo do poder repressivo da polícia

Ex-membro de organizada

Fonseca, 20 anos, foi assassinado por membros de uma torcida rival em um bar da Zona Sul. O suspeito de dar fuga aos assassinos é Juan Felipe, 25, filho da vereadora Sargento Regina.

Segundo o entrevistado, que não quis se identificar, as torcidas migraram dos estádios para as diversas regiões da cidade e utilizam as escolas como quartel-general e os alunos como fiéis escudeiros. "As brigas entre as gangues não têm limites porque as drogas têm uma função fundamental nesse contexto: impor coragem não deixando lugar para o temor dos conselhos aprendidos com os pais e professores, nem o medo do poder repressivo da polícia", diz ele, relatando que as facções são uma espécie de organização que faz uso de planejamento, simbologias e várias formas de comunicação.

"Cada TO (torcida organizada) tem seu líder que organiza as viagens e concentração para os jo-



gos. Por outro lado tem que controlar o seu bairro, marcando presença nas praças, escolas e festas populares". A ordem é demarcar espaços e brigar por territórios mesmo que para isso, como se fazia na época das conquistas e colonizações, tenha que travar uma guerra urbana. A supre-

macia é identificada pela marca ou símbolo que se vê nas pichações espalhadas em cada área urbana. Quanto mais alta for a marca, mais demonstração de poder. Os símbolos são os mais diversos, a grande maioria estimula a violência, o uso de drogas e à força.

Ódio é disseminado na internet

Quanto ao diálogo entre as facções é também estabelecido pela internet através do Orkut, blogs e mensagem nos celulares. Usado para divulgação das TO e clubes, a net tem se transformado a cada dia em um canal de divulgação de atos violentos, com fotos que fazem apologia ao crime. A grande rede tem sido usada pelas torcidas organizadas para marcar encontros para as batalhas de TO. No site das torcidas organizadas do Brasil, o que se vê no link do mural é uma verdadeira guerra verbal entre as torcidas. O site ainda premia a melhor foto e a desta semana, retrata um torcedor "bombado" com expressão de carrasco, portando em uma mão a bandeira do clube e na outra uma espada afiada.

"Apesar de diminuir bastante devido à ação das Ronda Escolar, alunos de escolas públicas e particulares ainda participam de verdadeiras batalhas campais, começando nas arquibancadas e estendendo-se para as escolas e praças, onde os componentes das organizadas formam verdadeiros campos de batalha. A violência tem levado jovens a praticar homicídios usando o amor ao clube de futebol e se suas escolas como desculpas para praticar esses delitos", declara o entrevistado, mostrando que muitos delitos e crimes praticados por adolescentes em Natal têm origem na rivalidade entre as facções de torcidas organizadas. A explicação para tanta rivalidade é o fato de muitos integrantes re-

sidirem em diferentes bairros da cidade, em áreas às vezes dominadas por outras facções rivais, ocorrendo naturalmente o choque entre eles.

"Humilhar e subjugar um adolescente é apenas um detalhe. Não há tempo para se pensar no outro nem em quem ficou ferido. Esses delitos são cometidos nos estádios, nas ruas, nas escolas praças, ônibus coletivos e festas. Para começar uma briga, basta que esses componentes estejam no mesmo local usando ou não o material que represente os grupos como bonés, camisetas, bandeiras, etc. Na briga, são utilizados desde pedra até arma de fogo", relata ele.

• Continua na página 17

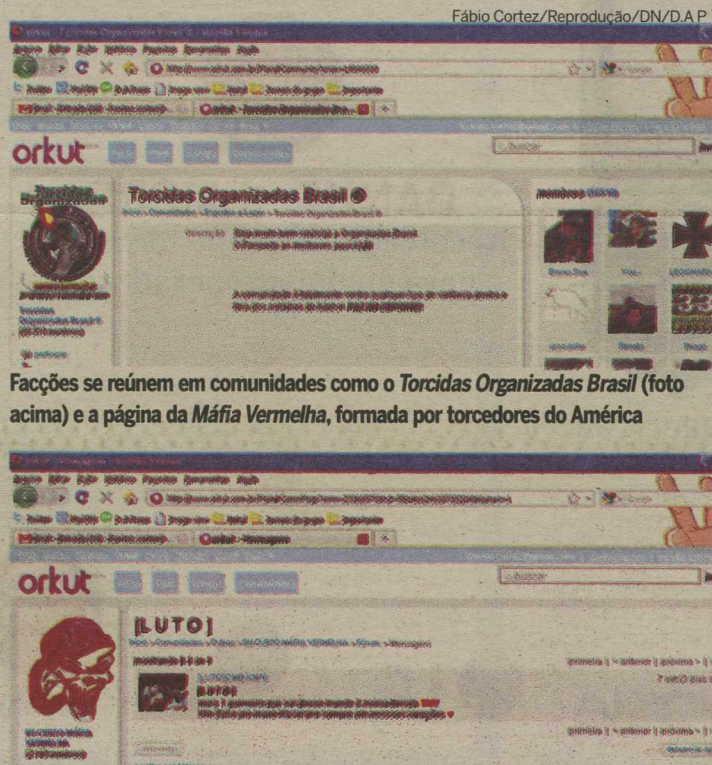

Facções se reúnem em comunidades como o **Torcidas Organizadas Brasil** (foto acima) e a **página da Máfia Vermelha**, formada por torcedores do América

Fábio Cortez/Reprodução/DN/D.A.P

GANGUES juvenis



Farras até dentro das escolas

Dalane Nunes/DN/DA Press



Vizinhos da Floriano Cavalcanti reclamam de festas barulhentas no colégio

• Continuação da página 16

O amor insano ao time do coração não é o único responsável pelas brigas entre as torcidas. A crescente participação de traficantes de drogas nesses grupos também é outro fator que tem provocado diversos confrontos, muitos deles para o domínio do tráfico em determinadas escolas ou facções que alegam defender o mesmo clube.

Uma forma de disseminação das drogas são as festas realizadas pelas facções tanto fora quanto dentro de clubes e escolas. "Por trás das comemorações está embutida a verdadeira finalidade que

é a livre venda de drogas e de bebidas alcoólicas a jovens e adolescentes", disse ele. Essas festas têm conseguido envolver escolas de Natal e muitos gestores até, inconscientemente, têm se deixado influenciar e autorizar a realização sem a preocupação de fazer um levantamento mais apurado sobre as reais intenções.

Semana passada, a reportagem do **Diário de Natal** foi até uma escola da Zona Sul de Natal devido a uma denúncia de que os alunos da escola estariam organizando uma festa, onde supostamente, haveria venda de drogas. A vizinhança atestou que isso acontece em festas realiza-

NÚMEROS ASSUSTADORES

Em nome do amor ao clube, ou mesmo a uma facção, já levou muitos jovens a praticarem furtos com o objetivo de comprar drogas, material do clube, ingressos e até pagar as viagens. Esse amor insano também tem vitimado muitos adolescentes que deveriam estar começando a viver. O número de ocorrências de atos de vandalismo praticados por essas

gangues simplesmente em apenas 45 dias de atuação do ronda escolar chegou a 900. Ano passado estima-se que o número foi três vezes maior. A presença da ronda escolar atuando com um trabalho repressivo, educativo e de conciliação nas escolas tem intimidado os jovens e adolescentes que fazem parte das facções das TOs.

das na Escola Estadual Floriano Cavalcanti, onde alguns alunos, por ocasião das festas, vendem abertamente drogas em frente ao estabelecimento. A festa foi adiada e o denunciante não quis

se identificar. A diretora foi procurada pela reportagem mas negou ter conhecimento do problema. Nessas festas é onde ocorrem casos de abuso sexual envolvendo meninas ligadas aos grupos.

O PERIGO DAS ARMAS CASEIRAS

Convivendo constantemente com a violência, drogas e bebidas alcoólicas, os adeptos e membros das facções das TO fazem uso de armas e artefatos explosivos. Ele mostra à reportagem bombas caseiras, soqueiras e rojões com pregos utilizados nos conflitos tanto dentro quanto fora dos estádios, inclusive nas ruas entre os grupos de TO de escolas. Um dos artefatos é um rojão recheado de pregos de aproximadamente cinco centímetros que ao ser acionado pela pólvora simplesmente lança pregos em supostos "inimigos", que, se forem atingidos, podem ter morte instantânea.



Fábio Cortez/DN/DA Press

Rojão recheado de pregos é letal

JOGO ABERTO E AÇÃO

Jogo Aberto e Ação. Apresentação Ivana Negrão.

Participação de Itamar Ciríaco, Freire Neto e Thiago César. De segunda a sexta.



OLHO NA TELA.



OLHO NA BAND.

HDTV

A cracolândia natalense

Fotos: Ana Amaral/DN/D.A Press

Mangue às margens do Rio Potengi vira ponto de concentração de consumidores de crack

Maiara Felipe

Especial para o Diário de Natal
maiarafelipe.rm@dabr.com.br

O rastro deixado pelas latas parecia estar levando a mais um lixão aberto em área ambiental. Mas o que se esconde dentro do mangue às margens do Rio Potengi, entre o Bairro Nordeste e a ponte de Igapó, é a cracolândia potiguar. A lata é só parte do material usado pelos viciados para ajudar a "queimar" a pedra de crack. O muro de um empresa vizinha ao mangue delimita o final da área. Ali, homens, mulheres e até crianças das mais diferentes classes sociais se encontram para consumir drogas. Alguns nem saem mais de lá, dormem em cima de papelões e outros até já fizeram barracos de palafitas.

Todos os dias, todas as horas, os usuários cruzam a Avenida Felizardo Moura como verdadeiros zumbis. A via divide o mangue da comunidade do Mosquito, área reconhecida e dominada pelo tráfico de drogas. A empresa que fica próxima ao mangue funciona até às 17h30. Porém, o fluxo no estacionamento não termina nesse horário. Somado aos usuários que se deslocam a pé, com aspecto sujo, tem as pessoas que chegam de carro, estacionam em frente à empresa e des-



Entregues ao vício e tomados pelo torpor da droga, homens e mulheres fumam as pedras na área entre o Bairro Nordeste e a Ponte de Igapó

cem pelo caminho do Potengi. Pela falta de locais para serem visitados na área, é percebido facilmente que os ricos e pobres dividem o mangue com a mesma intenção.

Posto

A poucos metros do "esconderijo" dos usuários, está um posto da Polícia Rodoviária Estadual (PRE). Com medo de retaliações, um policial preservou a identidade

e explicou como funcionam as coisas pelo mangue. "Tem gente toda hora dentro desse mangue. Eles compram a pedra por aí (apontando para a comunidade do Mosquito). O tráfico é pesado. O povo aqui reclama de assalto direto. Pior, essa área prejudica o trabalho da gente. Veja só: se vem uma moto roubada (sentido Zona Norte - Sul) ela pode não passar por aqui. É só descer para o mangue após ter passado a ponte, depois segue por baixo, entra no Mosquito e sai lá no bairro das Quintas", resumiu.



Usuários são de todas as classes sociais

Ministério Público abrirá inquérito

"É um fato criminoso e precisa ser investigado", declarou o promotor criminal Edevaldo Alves Barbosa. O Ministério Público abrirá um inquérito para investigar a situação de tráfico e uso irregular do mangue. Para o promotor, atuar somente junto ao consumidor das drogas não traz resultado. "Onde tem usuário, tem traficante", sintetizou.

Ele retrata que diversos traficantes já foram presos na área, mas sempre outro ocupa o lugar. "Hoje, a organização do tráfico evoluiu muito. Junta os criminosos que chegam do Sul, com conhecimento de armas e outras coisas, com

os daqui que são bastante destemidos", apontou Edevaldo.

Tratamento A reportagem do Diário de Natal procurou a Secretaria Estadual de Saúde Pública (Sesap) para saber como é feito o tratamento dos usuários de drogas no Rio Grande do Norte. A assessoria de comunicação repassou o contato de uma servidora que estava viajando. Tentamos falar com ela, mas o telefone estava desligado e a reportagem não conseguiu entrar em contato com a servidora até o fechamento desta edição.

• Continua na página 19



Local vem sendo utilizado como moradia por alguns usuários

O QUE É CRACK

A droga deriva da planta de coca. É o resultado da combinação de cocaína, bicarbonato de sódio ou amônia e água destilada. A mistura forma grãos, as famosas "pedras", que são fumadas em cachimbos, normalmente feito por restos de canos plásticos ou em latas de alumínio. O surgimento dessa droga ocorreu em meados da década de 80. Alguns especialistas acreditam que a disseminação do vírus HIV nessa época fez com que os usuários de drogas injetáveis deixassem as seringas pelos cachimbos.

Mais do que causar dependência química, visto que a droga tem uma ação forte sobre o sistema nervoso central e o coração. O crack também parece "roubar a alma" das pessoas. O aspecto de zumbi que os usuários ficam é consequência da dilatação das pupilas, suor intenso, tremores, excitação, euforia, sensação de poder e aumento da autoestima.

NÚMEROS

Apreensão de crack pela Delegacia Especializada em Narcóticos (Denarc) de janeiro a julho

Crack
2009 - 710g
2010 - 291,2kg
Aumento de 41.500%

Maconha
2009 - 8,3kg
2010 - 66,6kg
Aumento de 702%

Cocaína
2009 - 520g
2010 - 6,1kg
Aumento de 1.100%

Moradores do entorno sofrem as consequências

• Continuação da página 18

Os moradores do Bairro Nordeste, região ao lado do mangue e na frente da comunidade, reclamam dos roubos frequentes, que para eles, estão relacionados aos usuários de entorpecentes do mangue. "Aqui na parada são dois, três assaltos por dia. Meu filho foi assaltado. À noite, tem ladrão 'a rodo' nessa pista (Felizardo Moura). Eles ficam andando para cima e para baixo. Moro aqui há 30 anos e as coisas não eram assim", disse a dona de casa Francisca Freitas.

Um pouco mais acima, uma farmácia já foi assaltada oito vezes, duas somente este ano. Segundo

o gerente, João Bosco, os assaltos sempre ocorreram, embora, nos últimos dois anos, a frequência aumentou consideravelmente. Edivânia Rodrigues passou por dois furtos em sua residência também este ano. "Não estava em casa. Fize-

Farmácia já foi roubada 8 vezes

ram uma sacola com DVD, ventilador, coisas pequenas, e jogaram pelo quintal. Os vizinhos escuta-

ram, mas não conseguiram pegar ninguém. Da outra vez foi do mesmo jeito, eles correm lá para baixo", lamentou a dona de casa.

Os motoristas de ônibus falam que são inúmeros assaltos no setor. Os passageiros dizem que são pegos pelos ladrões na parada diariamente. O presidente do Sindicato dos Trabalhadores em Transportes Rodoviários (Sintro-RN), Nastagnan Batista, afirmou que o número de assaltos na área reduziu muito. "Antes eram três assaltos por dia. Agora, é dois por semana", disse Nastagnan.

Apesar disso, a parada de ônibus em frente ao Mosquito ainda é a mais problemática. As informações dele são de que os as-



A dona de casa Francisca Freitas reclama dos assaltos constantes

saltantes sobem nas imediações do Alecrim e descem na comunidade. Nos ônibus que vem da Zona Norte o ladrão entram no bairro

do Igapó e também desce no Mosquito. "É uma área de difícil acesso e com pouco policiais", acredita Nastagnan.

Falta de urbanização facilita crimes, diz PM

Como explicou o comandante do 9º Batalhão da Polícia Militar, responsável pelo patrulhamento da Zona Oeste, Coronel Sairo Rogério Silva, a comunidade do Mosquito é uma área de ocupação irregular, carente de todos os serviços básicos de infraestrutura, principalmente, no que diz respeito às vias de acesso. Segundo a PM, não há como entrar de carro na área, restando apenas as opções de moto ou a pé. Existe uma entrada pelo bairro das Quintas, por trás da 7ª Delegacia de Polícia, outra às mar-

gens da Felizardo Moura e outra pelo Rio Potengi, próximo à linha férrea. Em todas essas acessos o comandante entrou com o apoio da Rocam (Ronda Ostensiva Com Apoio de Motocicletas).

"Trabalhamos no local, mas poderia ser melhor, caso fossem criados os acessos. Supondo que um policial entre lá a pé, se ele for ferido, como a gente presta socorro? Não entra ambulância ou carro", questionou o Coronel. A Polícia Militar confirmou a situação dos usuários de drogas dentro do mangue,

afirmando que a região também está sendo ocupada por pessoas que construíram barracos dentro da área de preservação ambiental.

Coronel Sairo reconhece que a área abriga traficantes que atuam em outras regiões, não exclusivamente na comunidade. Além disso, ele não descarta a relação feita pela população entre os assaltos constantes e a grande quantidade de usuários circulando na região. "Existe uma relação pela proximidade do bairro com o local de consumo e os



O coronel Sairo ressaltou que a precariedade dos acessos ao local dificulta o trabalho

usuários que saem como desesperados para conseguir a droga", lembrou o comandante.

Como medida para resolver a situação, ele afirma ter falado ao conselho comunitário do bairro sobre a necessidade da construção dos

acessos e da melhoria na iluminação pública, também precária na área, o que leva ao aumento da criminalidade. O comandante ressaltou que o trabalho de investigação para combater o tráfico na região deve ser feito pela Polícia Civil.

A DECORE AGORA COM E-COMMERCE
PRODUTOS À DISPOSICÃO NA INTERNET

lojas24horas.com/decore

decore

Distribuidora de forros, pisos, divisórias e drywall

3232.5000

ACESSE, COMPRE E RECEBA EM CASA.

MOSSORÓ

AUTO VAI
ESTREAR
NO DIA 17

De 17 a 29 de setembro, a Prefeitura de Mossoró (a 279km de Natal, no Oeste) realiza a 12ª edição do Auto da Liberdade. O espetáculo ganha uma nova proposta de encenação e chega ao palco da maior casa de espetáculos do RN – o Teatro Municipal Dix-Huit Rosado. O Auto apresenta quatro grandes episódios históricos mossoroenses: Motim das Mulheres, Resistência ao Bando de Lampião, Primeiro Voto Feminino da América Latina e Abolição da Escravidão cinco anos da Lei Áurea.

QUADRO CRÍTICO

ABATEDOUROS
SÃO TEMA DE
ENCONTRO

A péssima situação dos abatedouros públicos do RN pode ter uma solução em pouco tempo, desde que haja ação política forte dos prefeitos, correta aplicação de recursos e acompanhamento da sociedade. A afirmação é do superintendente do Ibama no RN, Alvarado Costa de Queiroz, que coordenou esta semana uma reunião ampliada com diversas instituições públicas para debater o tema. Segundo Queiroz existem informação técnica e financiamento público para implementar abatedouros adequados, mas muitos ainda continuam operando como há 30 anos.

VACINA

AGENTES
RECEBEM
CAPACITAÇÃO

Os agentes comunitários de saúde de Apodi, há 344km de Natal, no Oeste participaram durante esta semana de treinamento e esclarecimentos sobre a sobre a implantação da vacina pneumocócica no calendário básico da vacinação do Ministério da Saúde que atenderá a toda rede municipal de saúde. Além dos Agentes Comunitários de Saúde ainda participaram do treinamento todos os técnicos de imunização do município, onde discutiram as estratégias de aplicação e implantação da vacina.

União para melhorar
o tratamento do lixo

Cidades só receberão recursos para obras de manejo de resíduos se formarem consórcios

Só terão acesso a recursos para obras de resíduos sólidos municípios que se organizarem em consórcios. Para ter acesso, os municípios devem se juntar e apresentar projetos em bloco integrando ações. Esta é a recomendação do especialista em Infra-Estrutura Sênior em Saneamento do Departamento de Projetos Estratégicos do Ministério da Integração Nacional, Sérgio Luis Cotrim, que esteve no Rio Grande do Norte para acompanhar o trabalho de resíduos sólidos nas regiões do Seridó e Vale do Açu. De acordo com ele, os recursos são destinados a soluções regionalizadas. Não para individuais.

Ainda em agosto, os prefeitos do Mato Grande decidiram discutir a implantação do Aterro Sanitário para criação do Plano de Resíduos Sólidos na região. Na ocasião, 19 dos 28 prefeitos informaram que podem formar um consórcio para ter acesso aos recursos. Para o diretor-presidente da Caern, Sérgio Pinheiro, ao se reunirem em consórcios, os municípios potiguares passam a ter mais facilidade para obter recursos. Neste caso, é melhor trabalhar em conjunto do que permanecer sozinho. Sérgio Luis Cotrim, especialista em Infra-Estrutura Sênior em Saneamento do Departamento de Projetos Estratégicos do Mi-



Atualmente, nada menos que 95% dos municípios potiguares utilizam lixões a céu aberto

nistério da Integração Nacional, reforça a necessidade dos municípios se unirem para conseguir executar projetos de destinação correta do lixo produzido no Rio Grande do Norte, onde 95% dos municípios envia o lixo para lixões a céu aberto.

Segundo ele, o governo federal tem uma política voltada para os consórcios porque é um sistema diferenciado das experiências individuais que falharam anteriormente na área de resíduos sólidos. Ele ficou satisfeito com a criação do consórcio do Seridó, o mais adiantado do Estado. "Um dos condicionantes de licença de instalação é que os municípios na área da

ação da transposição devem ter projetos para recuperação de áreas degradadas e o correto manejo dos resíduos sólidos. No Seridó, eles já estão na fase de contratação da empresa", destacou.

O Ministério da Integração Nacional acompanha o desenvolvimento de ações nas áreas que vão receber obras da transposição do Rio São Francisco. No Rio Grande do Norte, são as regiões do Seridó e Vale do Açu. O prefeito de São Bento do Norte, Luiz Alves Júnior, que participou de duas reuniões sobre o tema, explicou que a documentação será enviada pela Semarh e os prefeitos do Mato Grande também vão discutir a

proposta, ou aceitando ou sugerindo mudanças. Lixo A proposta para a região do Mato Grande contempla um aterro sanitário na cidade de João Câmara, beneficiando cerca de 163 mil habitantes das cidades de São Paulo do Potengi, João Câmara, Jandaíra, Bom Jesus, Elói de Souza, São Pedro, São Miguel do Gostoso, Touros, Galinhos, Poço Branco, Taipu, Pureza, São Miguel, Rio do Fogo, Pedra Grande, Caiçara do Norte, São Bento do Norte, Caiçara do Rio dos Ventos, Riachuelo, Barcelona, São Tomé, Rui Barbosa, Lagoa de Velhos, Santa Maria, Jardim de Angicos, Serra Caiada, Parazinho e Maxaranguape.

UFERSA

Grupo aprende a administrar conflitos

Começa nesta segunda-feira mais uma Ação do Plano Anual de Capacitação voltado para os servidores técnico-administrativos da Universidade Federal Rural do Semi-Árido (Ufersa), através da Divisão de Desenvolvimento de Recursos Humanos. Será com a Ação Administração de Conflitos, prosseguindo até o dia 24 de setembro. Os servidores interessados ainda podem se inscrever na Pró-Reitoria de Recursos Humanos da Ufersa.

Durante duas semanas, com

24 horas de carga horária, os participantes da ação vão tomar conhecimento de temas relacionados às causas e consequências do surgimento de conflitos no ambiente de trabalho. A proposta da Ação é promover a compreensão, por parte dos servidores, sobre os diferentes fatores que influenciam nas rela-

ções interpessoais, bem como as habilidades para a negociação e solução de conflitos.

**Objetivo é tornar
pessoas mais
compreensivas**

A Ação Administração de Conflitos tem como instrutor o professor universitário pós-graduado em Gestão de Recursos Humanos,

Francisco Radamés Lima Dantas. Com vasta experiência

profissional em RH, o professor Radamés Lima, gerencia a área da qualidade como RD para ISO 9001:2008.

O instrutor também desenvolve trabalhos de consultoria nas áreas de RH, Planejamento Estratégico, Gestão Estratégica de Custos e Orçamento Empresarial, além de realizar palestras, treinamentos, cursos e workshop sobre Criatividade, Inovação, Auditoria Interna da ISO 9001:2008, Empreendedorismo, Planejamento Estratégico e RH.

Controle reduz aquecimento

Áreas protegidas da Amazônia foram responsáveis por 37% da redução dos índices de desmatamento

Márcia Maria Cruz

O Brasil está próximo de atingir 1,25 milhão de quilômetros quadrados protegidos na Amazônia, área que representa 27% do território ocupado pelo bioma. Pesquisas recentes têm demonstrado que as áreas protegidas são imprescindíveis para barrar o aquecimento global. O estudo Papel das áreas protegidas da Amazônia brasileira na mitigação das mudanças climáticas, publicado no periódico científico Proceedings of the National Academy of Sciences (PNAS), no primeiro semestre, comprovou a eficácia dessas áreas na redução de emissão de gás carbônico.

Segundo o líder do estudo, Britaldo Soares Filho, coordenador do programa de pós-graduação em modelagem de sistemas ambientais da Universidade Federal de Minas Gerais (UFMG), os trechos protegidos foram responsáveis por 37% da redução, entre 2004 e 2006, de um dos principais vilões para o aumento da temperatura no globo: o desmatamento. A projeção feita pelo trabalho é de que a proteção de



Breno Fortes/CB/D.A Press

Brasil está próximo de atingir 1,25 milhão de quilômetros quadrados protegidos na região amazônica

novas áreas poderá evitar a emissão de 8 bilhões de toneladas de carbono até 2050.

"O trabalho comprova cientificamente a eficácia desse esforço e a necessidade de apoio, até de outros países, às ações de preservação", diz Britaldo. A meta de área preservada de 30% foi estabelecida em 2006 pela Comissão Nacional de Biodiversidade (Conabio) e, mesmo antes de ter sido plenamente alcançada, poderá ser revista. Seus percentuais poderão ser ampliados durante a 10ª Conferência das Partes da Convenção da Diversidade Biológica (CBD), que ocorrerá em Nagoya, Japão, de 18 a 29 de outubro.

"Como está sendo discutida a revisão das metas, é possível que se aumentem os percentuais para os biomas do mundo, incluindo a Amazônia", diz o diretor de áreas protegidas do Ministério do Meio Ambiente (MMA), Fábio França.

De acordo com França, ainda não foram definidos os percentuais que deverão ser apresentados pela comitativa brasileira. No entanto, ele admite que 30% não é o ideal, mas ressalva que, se as terras indígenas forem somadas às áreas protegidas da Amazônia, esse número aumenta para 45% do bioma. "Não é o melhor dos mundos, porque para reduzir a emissão de gases

de efeito estufa e conservar a biodiversidade, o ideal é desmatamento zero", admite.

O combate ao desmatamento é uma das principais ações para que o Brasil possa deixar de figurar na lista dos países que mais emitem gases de efeito estufa, ou seja, os que mais colaboram para o aquecimento do planeta — ao lado dos Estados Unidos, da China e da Índia. "O principal responsável pela emissão de dióxido de carbono não é a indústria, o transporte, a energia elétrica. O vilão é a mudança de uso do solo. Em outras palavras, a conversão do solo da floresta para uso da agricultura ou aumento da área urbana", pontua Fábio.

Investimento para evitar atraso

O programa de áreas protegidas da Amazônia (Arpa) é implementado por uma parceria entre o Ministério do Meio Ambiente, o Ibama, governos estaduais e municipais da Amazônia, Fundo para o Meio Ambiente Global (GEF), Banco Mundial, KfW (banco de cooperação do governo da Alemanha), GTZ (agência de cooperação da Alemanha), WWF-Brasil, Fundo Brasileiro para a Biodiversidade (Funbio) e organizações da sociedade civil. Segundo o diretor do MMA, os resultados encontrados, em geral, indicam que as taxas de derrubada da floresta no interior dessas áreas são significativamente menores quando comparadas às

áreas adjacentes.

Para garantir que as áreas protegidas não fiquem apenas no papel, os gestores do projeto devem investir US\$ 400 milhões em 10 anos em ações de preservação. Segundo Fábio França, a determinação de uma região como área protegida inibe a derrubada ilegal de árvores, porque os criminosos não iniciam atividades econômicas em áreas onde fatalmente serão multados. "O Brasil é um dos países líderes no sensoriamento remoto, feito por sobrevoo ou imagem de

satélite. É possível identificar em tempo real o desmatamento, o que ajuda a direcionar o esforço da fiscalização", acrescenta.

A preservação do bioma amazônico, além de reduzir a emissão de gases de efeito estufa, que são liberados quando as árvores são queimadas, também pode colaborar

para a captura do dióxido de carbono (CO₂) na atmosfera. Ao longo da vida, as plantas realizam os processos de fotossíntese e de respiração. Durante a fotossíntese, as plantas capturam o

CO₂ da atmosfera para a produção de energia e liberam oxigênio. Por essa razão, as plantas são fundamentais para manter o equilíbrio do CO₂. Ao respirar, elas fazem o processo inverso, liberando CO₂.

Quando a floresta está em processo de crescimento, ela captura mais CO₂, devido à fotossíntese, mais intensa. Era corrente entre os ecólogos que florestas em estágio de clímax ou adultas, como na Amazônia, tivessem estabilidade na captura e na produção de CO₂. No entanto, algumas pesquisas vêm demonstrando que as florestas de clímax também podem capturar CO₂ durante a fotossíntese.

País é líder no sensoriamento remoto

PESQUISA

COGUMELOS USADOS EM TRATAMENTO

Um estudo científico validou o consumo controlado de psilocibina, substância encontrada em cogumelos alucinógenos, como tratamento para melhorar a qualidade de vida de pacientes com câncer em estado avançado. Na primeira pesquisa realizada em humanos com drogas psicodélicas em mais de 35 anos, os cientistas do Los Angeles Biomedical Research Institute demonstraram que o consumo dessa substância tem efeitos benéficos aos doentes. A psilocibina, um alucinógeno natural, propicia uma redução na ansiedade.

ESPAÇO

NOVOS SATÉLITES EM ÓRBITA

A Rússia colocou em órbita na última semana, com ajuda de um foguete "Rokot", dois satélites militares da série "Cosmos" e um de telecomunicações, o "Gonets-M", informou o Ministério da Defesa do país. "Após serem colocados em órbita, os satélites de uso militar receberam os números de ordem "Cosmos-2467" e "Cosmos-2468", informou Alexei Zolotujin, porta-voz do ministério. O "Gonets-M" fará parte do sistema de telecomunicações de mesmo nome, criado para transmissão e recolha de informação entre seus assinantes.

INTERNET

GOOGLE LANÇA O INSTANT

O gigante de internet Google apresentou na última semana o "Google Instant", uma versão mais avançada de seu buscador de conteúdos na medida em que o usuário digita os termos que quer encontrar. A empresa californiana estimou que esta tecnologia permitirá reduzir entre dois e cinco segundos o tempo das buscas, um avanço que foi qualificado pela vice-presidente de busca e experiência do usuário, Marissa Mayer, como "uma mudança fundamental" na forma de localizar conteúdos na internet.

Falsos e sofisticados

Todo cuidado é pouco com os criminosos virtuais que provocam um prejuízo anual de US\$ 150 milhões

Carolina Vicentin

Se você é daquelas pessoas que se espantam a cada vez que um aviso de vírus salta na tela do computador, tome cuidado. O alerta pode parecer sério, acompanhado de uma logomarca benfeita, mas nem sempre é verdadeiro. Especialistas em segurança na internet alertam que os antivírus falsos estão cada vez mais elaborados. Há, inclusive, os que oferecem suporte on-line 24 horas por dia. O serviço, no entanto, não passa de uma fraude, que pode levar o usuário a entregar dados pessoais e senhas de cartão de crédito a bandidos.

No Brasil, esse malware ainda não é um problema grave. "A maioria dos programas falsos está em inglês, a barreira da língua limita um pouco essa difusão. Mas, de vez em quando, a gente encontra um usuário daqui infectado", conta o analista de vírus da Kaspersky Lab, Fábio Assolini. O FBI (a agência de investigação norte-americana) calcula que os prejuízos com a disseminação de antivírus falsos cheguem a US\$ 150 milhões por ano nos Estados Unidos. "Em 100% dos casos, eles roubam a senha do cartão de crédito do internauta", diz Mariano Sumrell, da AVG Brasil.

Os cybercriminosos fazem de tudo para que o usuário acredite da validade da ferramenta. Para isso, invadem um site qualquer e inscrevem scripts maliciosos na página, comandos que executam o vírus. Com a invasão, os hackers também fazem com que esse site apareça como um dos primeiros nos buscadores. E isso vale



Imagem de um aparente antivírus, ou malware, na tela de um computador

para qualquer tipo de página: institucionais, de notícias, blogs, entre outras. "Quando a pessoa acessar o site, vai aparecer uma tela bonitinha, animada, avisando que o computador foi escaneado e que foram encontrados vírus. Aí o usuário, ingenuamente, acaba fazendo o download do malware", explica o analista Fábio Assolini.

Vulneráveis

Com o programa instalado, os falsos alertas ficam mais frequentes. Até que, em determinado momen-

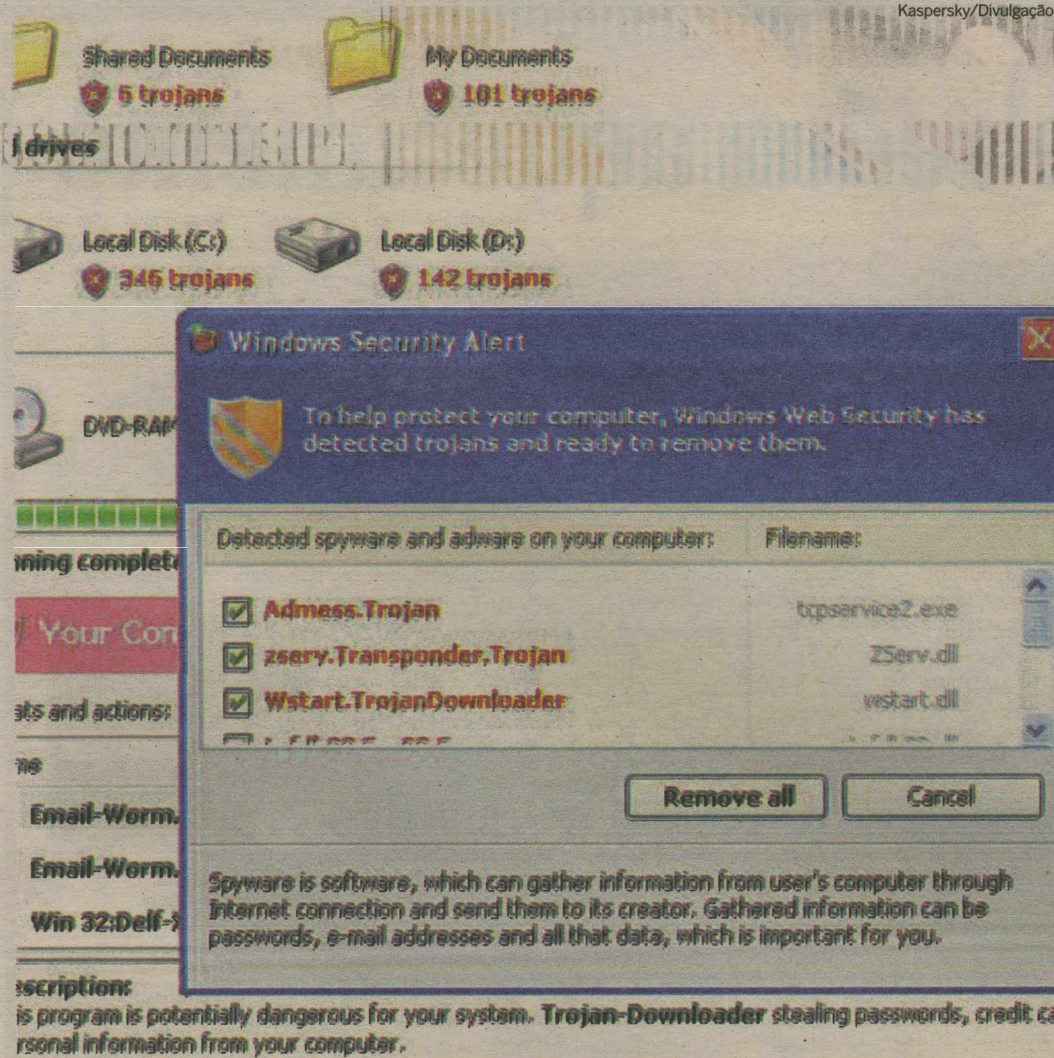
to, surge o aviso de que é necessário comprar o antivírus para continuar mantendo a máquina protegida. "Aí a pessoa acaba sendo roubada duas vezes: quando paga por um serviço que não existe e quando dá a senha do cartão de crédito", aponta Fábio. Além disso, esses cybercriminosos são próximos de outros criadores de vírus, o que pode deixar a máquina, também, mais vulnerável.

Para seduzir os internautas, os disseminadores de falsos antivírus tentam deixar o produto

o mais parecido possível com as versões originais. Uma das armas é o uso de nomes pomposos para a ferramenta. "Eles capricham no visual e batizam o serviço com nomes como Super Antivírus 2010", exemplifica o analista de vírus da Kaspersky Lab. O mais recente mote é o serviço de suporte on-line oferecido na página de compra do programa. Uma pessoa responde às perguntas do usuário tentando convencê-lo a adquirir o falso antivírus.

Combate ao vírus é quase impossível

Impedir que esses malwares invadam o computador depende muito do próprio usuário. Os fabricantes de antivírus tentam monitorar onde há sites que espalham o serviço falso, mas a tarefa é quase impossível devido ao tamanho da internet. "A gente tenta comunicar os sites invadidos, mas isso é muito volátil, eles vão de uma página para outra", comenta Mariano Sumrell, da AVG Brasil. Outro problema é identificar onde estão os fraudadores. "Eu nunca vi nenhum antiví-

rus falso descrito em português do Brasil. Uma das regiões mais férteis nesse sentido é o leste europeu, que tem uma cultura bastante rica, mas é socialmente pobre", afirma Eduardo D'Antona, diretor corporativo de Tecnologia da Informação da Panda no Brasil. D'Antona acredita que a penetração dos programas falsos é correspondente ao número de usuários de internet no país. "Do mesmo jeito que há pessoas que compram remédios no camelô, há gente que

PROTEJA-SE

- Busque marcas conhecidas, consolidadas no mercado
- Se puder, faça a compra presencialmente, em uma loja de sua confiança
- Faça as atualizações dos navegadores (Internet Explorer, Mozilla). As versões antigas apresentam falhas de segurança
- Mantenha o antivírus atualizado. A cada dia, surgem 40 mil novos vírus na internet, as atualizações buscam eliminar essas ameaças
- Desconfie de superofertas, antivírus muito novos com baixo custo
- Caso apareça algum alerta na tela do computador, procure lembrar se realmente instalou aquele programa na máquina

compra as marcas falsas. É preciso ter em mente que o antivírus de mentira não é uma remédio, é um veneno", ressalta. Na dúvida, o melhor é seguir dicas básicas de segurança na internet ou fazer como o porteiro José Cândido de Sousa,

50 anos, que usa o computador apenas para jogar e baixar músicas. "De vez em quando, aparece um desses avisos. Minha filha disse que não é para aceitar nada. Aí eu só fecho a janela, fico com medo de ser algum vírus", conta José.

INTERNET

REDES SOCIAIS NO BRASIL

Segundo pesquisa da comScore, o Brasil é o quinto país com acesso a redes sociais no mundo. Só neste mês, 35,2 milhões de internautas acessaram alguma rede social, registrando um aumento de 47% em relação ao mês passado. O ranking da pesquisa da comScore é liderado pelos Estados Unidos, com 174,4 milhões de acessos, seguido pela China, com 97,1 milhões, Alemanha, com 37,9 milhões e Rússia em quarto lugar, com 35,3 milhões. A Índia tem sido um dos países em que o fenômeno das redes sociais chama mais atenção, segundo o estudo.

REFRIGERANTE

BEBIDA SERVE PARA DAR CARGA

Cientistas ligados a instituições americanas anunciaram a criação de um tipo de bateria que abre a possibilidade para os usuários recarregarem os celulares, notebooks e outros eletrônicos portáteis de maneira alternativa ao convencional. Essa bateria utiliza a mitocôndria, organela existente nas células humanas, para produzir e armazenar energia. Esse sistema de produção de energia por meio do açúcar ou gorduras abre a possibilidade de abastecer um notebook ou um celular com novas fontes.

CONCORRÊNCIA

GMIL CONTRA O SKYPE

O Google anunciou na última semana que os usuários do Gmail nos Estados Unidos e no Canadá já podem fazer ligações para telefones fixo e celular diretamente do site. Embora seja possível realizar conversas de voz e vídeo pelo Gtalk, é a primeira vez que será possível fazer ligações por meio do programa de bate-papo. Elas serão gratuitas até o fim do ano e as tarifas para outros países deverão ser baixas. Para fazer uma ligação, por exemplo, dos Estados Unidos para o Brasil, o usuário gastará aproximadamente, por minuto, R\$ 0,04 para telefones fixos. Ainda não foi informado quando o serviço chegará a outros países.

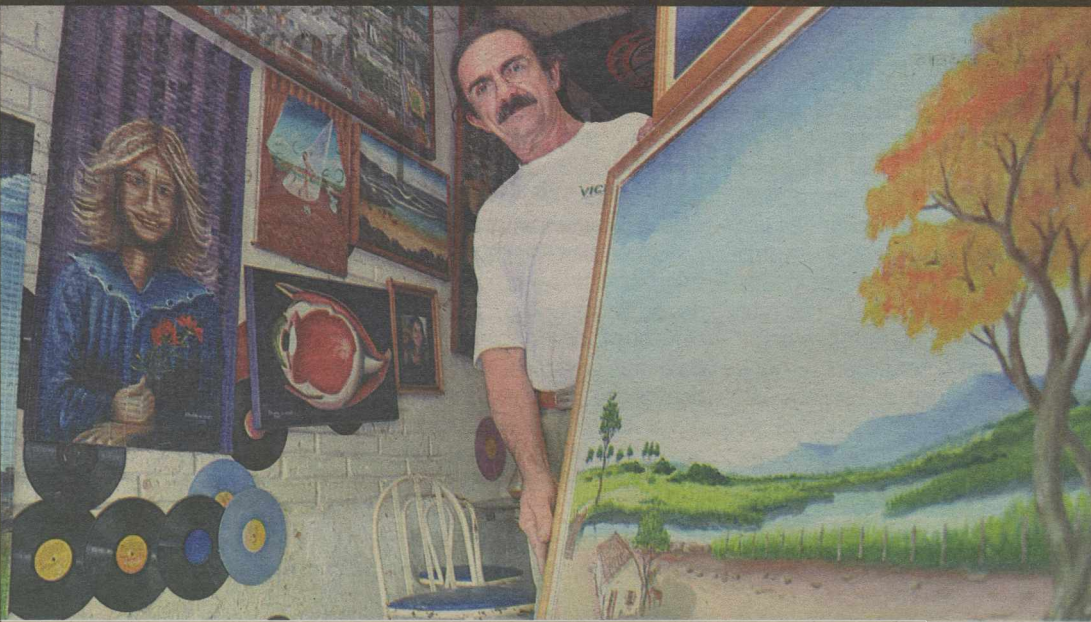

O artista plástico usa e abusa de paisagens potiguares para dar cor e vida às suas obras de arte

O hiperrealismo de um bairrista

Uma simples árvore ou um quarteirão inteiro não são frutos da imaginação de Edvaldo da Quinze

Sergio Vilar
sergiovilar.rr@dabr.com.br

O que seria hiperrealismo? A quem acha a vida monótona, pode ser a descoberta de novos detalhes na paisagem cotidiana. Aos mais céticos, é justo o efeito da irrealidade. Para ser mais didático e o conceito mais geral, o hiperrealismo é um estilo de pintura ou escultura intencionada a mostrar uma abrangência maior de detalhes de uma foto, de uma imagem qualquer. É também chamado de realismo fotográfico. Em Natal, há um pintor especialista na técnica. Vários pontos urbanos e paisagísticos da cidade já foram pontuados em telas – registros artísticos e detalhados de uma época.

Edvaldo Soares da Silva é conhecido como Edvaldo da Quinze. É essa a assinatura vista nas telas penduradas no Bar do Ex-Combatente e atelier onde produz quase diariamente quadros em variados estilos e técnicas. No dia da visita do reportagem, seu amigo Assis Marinho – dos mais renomados artistas plásticos do Estado – estava lá. Em telas cuja figura é anatômica, a influência dos traços de Assis Marinho é perceptível. Edvaldo confirma o aprendizado com o “mestre”.

Mas o hiperrealismo de algumas obras é autôdata e se destaca das demais.

O quadro mais elaborado parte de uma imagem aérea cujo plano principal é o quarteirão do shopping Midway. Mas a abrangência do espaço segue até Genipabu. Impressiona os detalhes dos prédios, janelas, ruas, passantes, árvores... Foram quatro anos de trabalho. Sombra, luz, brilho, textura, pessoas, gradientes, cores realistas transformam o quadro no que se convém chamar de hiperrealismo. Há também a imagem da bifurcação a partir do relógio do Alecrim, com

Pintor recebeu elogios de Newton Navarro

a praça Gentil Ferreira ao fundo, com suas esquinas, ruas e comércio ao redor.

O amigo Assis Marinho é enfático: “Ele se dá melhor com as paisagens”. Edvaldo pinta desde a infância. Pontua o ano de 1965, quando estudava no antigo ginásio São Luís e a professora anotou reclamação na caderneta escolar: “Este menino não presta atenção à aula; só sabe desenhar”. Pudera: o bisavô tinha tino pra coisa. E ainda pequeno, Edvaldo viu o hoje artista plástico Pedro Grilo pintando letreiros pela cidade e Assis Marinho, os rostos de olhos gran-

des e tristes em telas já recomendadas Brasil afora. “Depois peguei carona em algumas exposições coletivas e movimentos artísticos da cidade”.

A primeira exposição individual de Edvaldo foi na extinta Cojornat – Cooperativa de Jornal de Natal, situada na Praça João Maria. De lá pra cá coleciona exposições em Brasília e acervo coletado em diversas galerias do país. “É o que gosto de fazer. Newton Navarro frequentava muito aqui e dizia: “Continue nessa linha primitivista que você vai longe”. E foi além. Apesar do hiperrealismo, Edvaldo pinta rostos, quadros surrealistas e usa técnicas variadas, desde o grafite, ao nanquim, conforme recomendação do cliente. A Miss Brasil Larissa Costa visitou o atelier-bar há algumas semanas e comprou um cristo desenhado numa veneziana.

O bar

Há algumas décadas o Bar do Ex-Combatente recebia militares reformados e amigos. Por lá, o jovem Edvaldo pendurava os primeiros quadros no bar do pai. A área – praticamente na esquina do Midway, no cruzamento da Bernardo Vieira e Salgado Filho – ainda era inóspita. O movimento frenético de hoje na avenida contrasta com a calma dos pinéis de Edvaldo. “São 54 anos de Avenida Quinze. Estou aqui desde que nasci”. E nome Edvaldo da Quinze está imortalizado na arte de seus quadros e nos registros ampliados de uma cidade ainda pequena.

TURNÊ

Filarmônica de Minas Gerais aporta em Natal

A Orquestra Filarmônica de Minas Gerais vai percorrer, ao final de 11 dias, mais de cinco mil quilômetros por sete estados das regiões Norte e Nordeste, em sua maior turnê nacional. A capital potiguar recebe a atração nesta terça-feira, 14, às 19h30, no Teatro Alberto Maranhão. Na bagagem dos 85 músicos viajam as partituras de *O Guarani: Protofonia*, de Carlos Gomes, o mais conhecido músico brasileiro do século XIX; *Egmont: Abertura*, de Beethoven; a *Sinfonia nº 41, Júpiter*, de Wolfgang Amadeus Mozart; e a bela *Sinfonia nº 8 em Sol maior*, do compositor tcheco Dvorák.

A primeira apresentação ocorreu em Salvador no dia 8, dia 10 em João Pessoa e hoje é a vez de Recife. A orquestra passará ainda por Fortaleza, no dia 16, e por Belém, no dia 17, e Manaus, no dia 19. Os ingressos variam da entrada franca a R\$ 20, com direito a meia-entrada. Os músicos da Orquestra Filarmônica de Minas Gerais, sob a regência do seu diretor artístico e regente titular, maestro Fabio Mechetti, estão transportando o cenário erudito para alguns dos mais importantes centros culturais do Brasil. Para o público de muitas capitais, será a oportunidade de assistir ao vivo a Filarmônica de Minas Gerais, já considerada a segunda maior do país, apesar de sua pouca idade – foi criada em fevereiro de 2008.

A viagem dos músicos pelo Norte e Nordeste é vista por Fabio Mechetti como um descobrimento mútuo. “Primeiro, um descobrimento de nossa parte em relação ao público das cidades que visitaremos. Depois, uma oportunidade da comunidade musical do Norte e Nordeste conhecer a mais nova orquestra do Brasil, que vem estabelecendo uma nova referência nacional”, explica Fabio Mechetti, também regente titular e diretor artístico da Orquestra Sinfônica de Jacksonville, na Flórida, EUA.

A expectativa é mostrar o trabalho desenvolvido pela Filarmônica nos últimos dois anos e meio. A orquestra já foi aplaudida por mais de 170 mil pessoas em Minas Gerais e outros estados. “Esse período rendeu uma resposta fenomenal em Minas Gerais e também nas turnês anteriores que realizamos em Brasília, Goiânia, Rio, São Paulo e Campos do Jordão”, exemplifica Fabio Mechetti. “Acho importante mostrar que, a despeito das dificuldades por que a música erudita brasileira vem passando há décadas, é possível, com vontade política e competência profissional, dar saltos impressionantes em direção a uma evolução substancial da música orquestral”.

Capitais

A escolha das capitais que fariam parte da turnê nacional da Filarmônica de Minas Gerais seguiu critérios dos mais simples, como localização, disponibilidade das salas de concerto e datas, passando por questões totalmente técnicas, como a adequação do programa e da orquestra à estrutura dos diferentes teatros. “Quisemos nos apresentar pela primeira vez para esse novo público com um repertório que fosse do agrado geral tanto dos apreciadores da música sinfônica quanto dos que a conhecem pouco. Muitos certamente poderão escutar uma orquestra sinfônica desse porte pela primeira vez. São, portanto, compositores que têm um apelo universal imediato como Mozart, Beethoven, Dvorák, e logicamente o nosso Carlos Gomes”, acrescenta o maestro.

SERVIÇO

Natal recebe turnê da Filarmônica de Minas Gerais
Quando: terça, 14, às 19h30
Onde: no Teatro Alberto Maranhão
Quem: Fabio Mechetti, regência
Quanto: R\$ 20 ou R\$ 10



Orquestra, tida como a segunda maior do país, se apresenta terça-feira, no TAM

O fantástico reino de Felizconto

No enredo da peça, Teco e Dora viajam por três histórias que remetem ao dia-a-dia das crianças



Companhia teatral Dueto estreia seu primeiro espetáculo neste domingo, no Teatro de Cultura Popular

A Cia Teatral Dueto lança neste domingo, 12 de setembro, o primeiro espetáculo do grupo, *O Fantástico Reino de Felizconto*, no Teatro de Cultura Popular, com sessões às 16h e 18h. O espetáculo músico-teatral tem o roteiro e direção assinados por Victor Ferreira e direção musical de Clara Menezes, artistas que compõem o grupo, e traz a infância dos dias de hoje aos palcos, de maneira que o público infantil se veja retratado em cena, sem que o lúdico e a fantasia sejam perdidos.

O texto conta a história dos primos Dora e Teco que passam uma noite de aventura na casa da avó e são surpreendidos quando um livro, *Felizconto*, os convida a conhecer o reino do qual é dono. As crianças aceitam a proposta e embarcam para *O Fantástico Reino de Felizconto*. A trilha sonora é composta por clássicos musicais da Disney cantados ao vivo.

No reino de *Felizconto*, Teco e Dora viajam por três histórias que remetem ao dia-a-dia das crianças. O primeiro conto, *O Príncipe e Ara-*

nha, de autoria de Victor, trata dos preconceitos e dos julgamentos por intermédio da aparência. O segundo - *As Maças Mágicas*, também de autoria de Victor, aborda o egoísmo e a ambição desmedida, valores cada vez mais costumeiros na personalidade das crianças. O terceiro conto é uma adaptação da história *O Reizinho Mandão*, de Ruth Rocha. Intitulado de *A Rainha Manda-Tudo*, a cena ressalta a importância da democracia e as aberrações do autoritarismo.

"É importante sim que haja uma valorização dos antigos costumes, das parlendas, brincadeiras e do folclore que faziam parte da infância de outras gerações, mas não podemos deixar que isso tome uma maior relevância do que o cotidiano da criança que está na platéia. O teatro de maneira lúdica retrata a realidade. É preciso, no mínimo, que esta criança se identifique naquela história", relata Victor.

A Companhia

A Cia. Teatral Dueto teve origem no ano de 2009, a partir de um projeto filantrópico de contação de histórias em instituições de baixa renda. Com base nos contos criados pelo próprio grupo e na receptividade com que foram assistidos, os artistas receberam estímulo suficiente para fundir todo o encanto em um espetáculo. *O Fantástico Reino de Felizconto* é a mon-

tagem que permitirá a estreia do grupo para um público aberto. Formada por dois integrantes, a companhia procura aproximar a arte da realidade da criança dos nossos dias, de forma que esta possa se identificar com o que vê em cena.

Ana Clara Menezes, 18 anos, é atriz e cantora. Envolveu-se desde pequena com as notas musicais e se apresenta em restaurantes, eventos e shows em geral. O contato inicial com o teatro foi em 2007, em um grupo teatral escolar. Ana Clara faz parte da companhia desde a sua primeira formação e vê com entusiasmo e alegria a nova experiência. Ela atua e é responsável pela direção musical do espetáculo.

Victor Ferreira, 18 anos, é ator e estudante de jornalismo. Trabalha como recreador infantil no Hospital Infantil Varela Santiago. Iniciou cedo sua experiência com o teatro. Em 2001, aos 8 anos, foi aluno de iniciação teatral no Centro Cultural e Esportivo CAIC e vem passando por trabalhos, cursos e oficinas que lhe permitiram adquirir aprendizado. Victor também fez balé clássico e dança popular e não vê limites para suas descobertas. Em 2009, deu origem a um projeto filantrópico, *Felizconto*, o qual lhe estimulou a montar a Cia. Dueto. Ele faz o roteiro, a direção e também atua no espetáculo.

NUNO MINDELIS

Ponta Negra recebe o melhor da guitarra blues

O *Clube do Blues* traz a Natal, nos dias 16 e 17, Nuno Mindelis, eleito em concurso feito pela revista americana *Guitar Player*, considerada a bíblia dos guitarristas, como o melhor guitarrista de blues do mundo em 1998. Nuno é angolano radicado em São Paulo e aterriza em terras potiguares para duas apresentações no Sgt Peppers e no Taverna Pub, respectivamente.

Nuno tem em sua discografia dois álbuns gravados com a Dou-

ble Trouble, banda do lendário guitarrista texano Stevie Ray Vaughan. Dono de uma sólida carreira internacional que inclui apresentações nos mais importantes festivais de blues e jazz realizados ao redor do mundo. Este ano, Nuno Mindelis foi duas vezes ao programa do Jô apresentar o seu novo trabalho intitulado *Free Blues*. Os shows fazem parte da programação do *Clube do Blues*.

Em atividade desde 2008, o *Clube do Blues* é um projeto que tem

trazido a Natal o melhor do blues nacional e internacional. Nomes como Flávio Guimarães (Blues Étlicos), Celso Blues Boy, André Christovam (SP), Larry McCray (EUA), George Israel (Kid Abelha), Willie Big Eyes Smith (Muddy Waters), Danny Vincent (ARG), Jefferson Gonçalves (RJ), Robson Fernandes (SP), Maurício Sahady (RJ), Mitch Kashmar (EUA), Felipe Kazaux (CE) e Adrian Flores (ARG) já se apresentaram no projeto. Outras informações: 9117-1757.



Angolano radicado em São Paulo, guitarrista fará apresentações nos dias 16 e 17, no Sgt. Peppers e no Taverna Pub

*SOMENTE NAS SEGUNDAS-FEIRAS DE SETEMBRO, EXCETO FERIADOS E VÉSPERA DE FERIADOS. PROMOÇÃO NÃO VÁLIDA PARA SALAS 3D. INGRESSO VENDIDO SEPARADAMENTE DO COMBO DIVERSÃO TOTAL (PIPOCA PROMOCIONAL + REFRIGERANTE 300 ML + BOMBOM SERENATA DE AMOR). VALOR DO INGRESSO: R\$ 6,00 (INTEIRA) E R\$ 3,00 (MEIA).

SETEMBRO
SEGUNDA IMPERDÍVEL CINEMARK

POR MENOS DE R\$ 10,00*
SUA DIVERSÃO É GARANTIDA

COMBO
PIPOCA PROMOCIONAL + REFRIGERANTE 300 ML + SERENATA DE AMOR
R\$ 3,50

INGRESSO
MEIA R\$ 3,00
OU
INTEIRA R\$ 6,00

CONHEÇA A PROGRAMAÇÃO E COMPRE SEUS INGRESSOS NO WWW.CINEMARK.COM.BR.

CINEMARK
É MAIS QUE CINEMA. É CINEMARK.

Dicas de moda e estilo para o dia-a-dia

Com a roupa adequada e muita atitude, você pode se sair bem em qualquer ocasião. Afinal, moda é questão de personalidade

Goretti Zenaide

A personal stylist paulista Manu Carvalho desenvolveu para a marca de alvejante Vanish um conteúdo bacana com dicas de moda e estilo que trazemos aqui para nossos leitores. São informações, passo a passo, sobre como comprar roupas, organizar o guarda-roupa, dicas de como se vestir em diversas ocasiões, além das melhores peças para cada estilo de corpo e também o significado das cores.

Ela explica que ter estilo, mais do que estar na moda, é traduzir o que realmente se é, por meio de roupas que se tornam a "segunda embalagem", do cabelo, da maquiagem, da casa e das escolhas feitas. O estilo, quando é legítimo, transmite a opinião da pessoa e sua atitude, daí ser importante observar que o estilo das pessoas muda constantemente, não só porque a moda se transforma, mas porque o estilo de vida da pessoas também muda.

Para as compras, Manu Carvalho diz que algumas ocasiões são propícias para fazê-las, por exemplo, em começo de coleção, em liquidação e quando efetivamente precisamos de novas peças. No início de coleção é um desafio pois é difícil escolher em dias frios de inverno o que vai se usar no próximo verão. Ou o contrário, encarar uma peça de lã em pleno verão tropical. Mas essa é a hora boa de escolher, pois se conta com todas as peças na loja, todas as numerações disponíveis e todas as cores.

Já na liquidação, é possível encontrar descontos tentadores que podem valer a pena, embora seja difícil encontrar todas as numerações e quantidades de peças. Quando, porém, for comprar uma roupa para uma ocasião especial, como um casamento, uma festa, um encontro especial, o ideal é comprar com muita antecedência para evitar os malefícios da pressa que trazem escolhas equivocadas e preços altos.

Como não existe atualmente apenas um modelo de mulher, seria preciso seguir diversas listas para se ter um guarda-roupa com looks ideais para cada ocasião. No entanto, algumas peças coringas ajudam qualquer guarda-roupa e combinam com os mais variados estilos.



Vestido estampado, brinco de metais e kit de pulseiras elástico: estrelas da coleção verão da marca Cantão

TIPOS DE CORPO E SOLUÇÕES

1. Cheio de curvas

A ideia é alongar o corpo e tentar marcar a cintura, o que suaviza a silhueta.

- tops com o comprimento da barra no ossinho do quadril e saia na altura do Joelho;
- tops que mostram colo e braços;
- pernas à mostra;
- calças mais secas;
- looks monocromáticos ou tons bem parecidos;
- linhas verticais, que convidam o olho a fazer esse movimento e por isso dão a ideia de alongamento.

2. Com poucas curvas

Nesse caso é preciso potencializar as poucas curvas, criando pequenos volumes.

- tops mais largos, como batas e camisas;
- casacos mais largos, como paletós e casacos 7/8;
- calças mais largas, como pantalonas e calças tipo boyfriend;
- bolsos nas roupas, tanto em camisas e jaquetas quanto em bermudas e calças;
- roupas com elástico na cintura, que acabam dando mais volume em volta do elástico;
- sutiãs de bojo.

3. Mulheres baixas

É preciso alongar o corpo.

- looks monocromáticos ou tons bem parecidos;
- linhas verticais;
- linhas simples;
- poucos detalhes;
- acessórios proporcionais - se eles forem muito grandes, podem fazer a pessoa parecer menor do que é;
- cintura alta, que alonga as pernas;
- saltos médios e altos.

4. Mulheres altas

Nesse caso a ideia é minimizar a altura.

- linhas horizontais, que convidam o olho a fazer o mesmo movimento e dão a impressão de alargamento e encurtamento;
- parte de cima e de baixo da roupa contrastantes, o que também cria um corte horizontal e efeito contrário ao do monocromático;
- saltos médios e rasteiros.

5. Quem tem barriga

É preciso minimizar essa área.

- camisas e tops mais longos, como batas e tricôs, que não vão por dentro da peça de baixo;
- linhas simples e sem pregas;
- linhas verticais;
- decotes tipo império em tops e vestidos, aqueles que marcam o peito e descem soltos;
- calças mais secas para afinar

a silhueta;

- looks monocromáticos.

6. Quem tem muito quadril e perna

Para esse perfil podemos mostrar as curvas sem enfatizá-las muito e alongar a silhueta, além de buscar o equilíbrio entre ombros e quadris.

- linhas simples e sem detalhes;
- tops que caem suavemente na peça de baixo;
- tops que caem paralelamente ao quadril;
- tops com alguma força nos ombros, para tentar equilibrar a linha dos ombros com a dos quadris;
- cores mais escuras nessas áreas;
- peças de baixo com cintura mais baixa para tirar a ênfase do culote;
- linhas verticais;
- silhueta mais seca.

7. Quem tem muito busto

A ideia é suavizar a área e disfarçar o tamanho.

- decotes equilibrados, nem muito abertos que exponham, nem tão fechados que sufocem;
- tops mais escuros;
- tops com pouco tecido e poucos detalhes;
- gola em V para alongar o colo;
- tops e vestidos tipo cache-coeur com amarração frontal, que tem o mesmo efeito de alongar o colo;
- colarinhos verticais e mais finos;
- cintos mais finos, que também ajudam a suavizar a silhueta.

8. Quem tem pouco busto

É preciso potencializar a área, tentar aumentar esse volume.

- sutiã com bojo e enchimento;
- tops com linhas horizontais;
- tops com detalhes na gola e no busto;
- bolsos na altura do busto;
- tops e jaquetas mais sequinhas;
- decote império, que realça o busto.

9. Quem tem ombro estreito

É preciso aumentar a área do ombro.

- ombreiras ou ombreirinhas;
- detalhes nos ombros, tanto para dar volume como para chamar a atenção;
- golas elaboradas;
- golas no sentido horizontal, como a tipo canoa.

10. Quem tem ombro largo

Nesse caso, a ideia é tentar minimizar o tamanho da área.

- mangas tipo raglã, que são na diagonal e suavizam os ombros;
- gola em V, que suaviza a área;
- peça de baixo com mais volume para tentar equilibrar com a linha dos quadris.

programação

filmes cinema

ESPECIAL

O Segredo Dos Seus Olhos (El Secreto de sus Ojos, Argentina/Espanha, 2009). Direção: Juan José Campanella. Elenco: Ricardo Darín, Soledad Villamil, Pablo Rago, Javier Godino, Guillermo Francella. Benjamin Esposito se aposentou recentemente do cargo de oficial de justiça de um tribunal penal. Com bastante tempo livre, ele agora se dedica a escrever um livro. Benjamin usa sua experiência para contar uma história trágica, a qual foi testemunha em 1974. Na época o Departamento de Justiça onde trabalhava foi designado para investigar o estupro e consequente assassinato de uma bela jovem. É desta forma que Benjamin conhece Ricardo Morales, marido da falecida, a quem promete ajudar a encontrar o culpado. Para tanto ele conta com a ajuda de Pablo Sandoval, seu grande amigo, e com Irene Menéndez Hastings, sua chefe imediata, por quem nutre uma paixão secreta. **Cinemark 5.** 14h, 16h.

ESTREIA

As melhores coisas do mundo (Brasil, 2010). Direção: Laís Bodanzky. Elenco: Francisco Miguez, Fluk, Denise Fraga, Zé Carlos Machado, Gabriela Rocha. Mano é um adolescente de 15 anos. Ele está aprendendo a tocar guitarra com Marcelo, pois deseja chamar a atenção de uma garota. Seus pais, Carmila e Horácio, estão se separando, o que afeta tanto ele quanto seu irmão mais velho, Pedro. Sua melhor amiga e confidente é Carol, que está apaixonada pelo professor Artur. Em meio a estas situações, Mano precisa lidar com os colegas de escola em momentos de diversão e também sérios, típicos da adolescência nos dias atuais. **Cinemark 4.** 13h05, 15h15, 14h.

Amor a distância (Going the Distance, EUA, 2010). Direção: Nanette Burstein. Elenco: Drew Barrymore, Justin Long, Christina Applegate, Ron Livingston, Charlie Day, Erin e Garrett viveram um romance de seis semanas em Nova York com a premissa de que não queriam compromisso algum. Mas quando chegou a hora dela voltar para São Francisco, veio a vontade de continuar se vendo. E por mais que os amigos dele, e a irmã dela, não dessem a menor força para o relacionamento continuar, a coisa foi rolando. O difícil vai ser conseguir manter acesa a chama da paixão diante de tantas mensagens de texto, recados sensuais e telefonemas até altas madrugada. Será que eles conseguem? **Cinemark 1.** 12h10*, 14h40, 17h20, 19h40, 22h10, 00h30**. **Moviecom 4.** 15h, 17h10, 19h20, 21h30, 14h.

Solomon Kane - O caçador de demônios (Solomon Kane, França/República Tcheca/Inglaterra, 2009). Direção: Michael J. Bassett. Elenco: James Purefoy, Mark O'Neal, Robert Orr, Richard Ryan. Frantisek Deak Adaptação da história do escritor Robert E. Howard, com ação passada no século 15, sobre um guerreiro atormentado por seu passado que parte em busca de redenção ao enfrentar uma força maligna que ameaça seu reino. **Cinemark 5.** 16h30****, 19h, 21h30, 00h**. 14h.

CONTINUAÇÃO

Nosso Lar (Brasil, 2010). Direção: Wagner de Assis. Elenco: Renato Prieto, Fernando Alves Pinto, Othon Bastos, Paulo Goutart, Rosaline Mulholland. Ao abrir os olhos André Luiz sabe que não está mais vivo, apesar de ainda sentir sede e fome. Ao seu redor ele apenas vê uma planície escura e desértica, marcada por gritos e seres que vivem na sombra. Após passar pelo sofrimento no purgatório, André é levado para a cidade de Nosso Lar. Lá ele tem acesso a novas lições e conhecimentos, enquanto aprende como é a vida em outra dimensão. **Cinemark 2.** 13h, 15h30, 18h, 20h30, 23h10**. **Moviecom 3.** 14h05, 16h20, 18h35, 20h50. **Moviecom 6.** 12h50, 15h05, 17h20, 19h35, 21h50, 10a.

Como Cães e Gatos 2 (Cats & Dogs: The Revenge of Kitty Galore, EUA, 2010). Direção: Brad Peyton. Na tradicional disputa entre cães e gatos, um felino passou dos limites. O gato Kitty Galore, um ex-agente espião das organizações MEOWS, bolou um plano para prejudicar os inúmeros caninos, mas não dá certo. Com uma nova ameaça, cães e gatos vão se unir para espantar o perigo. **Cinemark 6** (dub, 3D). 11h20*, 13h40, 15h50, 17h50, 19h50, 21h50, 23h50**. **Moviecom 5** (dub), 14h, 15h45, 17h30, 19h15, 14h.

Karate Kid (The Karate Kid, EUA, 2010). Direção: Harald Zwart. Elenco: Jackie Chan, Jaden Smith, Taraji P. Henson. O menino Dre se muda com a mãe para Pequim. Já na escola acaba sofrendo o preconceito dos outros meninos locais, como Cheng, uma fera do kung fu pronta para criar problemas. Só que o sr. Han, mestre de kung fu que trabalha como zelador, pode mudar o rumo da história ao treinar o pequeno Dre para enfrentar seu pior adversário, além de ensiná-lo a importância da maturidade e da calma para alcançar seus objetivos. **Cinemark 3.** 22h25. **Cinemark 7** (dub). 12h25*, 15h20, 18h25, 21h20, 00h20**. **Moviecom 1** (dub). 13h25*, 16h05, 18h45, 21h25. **Moviecom 5.** 21h, 10a.

Par perfeito (Killers, EUA, 2010). Direção: Robert Luketic. Elenco: Ashton Kutcher, Katherine Heigl, Tom Selleck, Catherine O'Hara, Kathryn Winnick. Jen conhece o homem perfeito. Seu nome é Spencer, ele é bonito, educado e inteligente. Mas o que Jen não sabe, é que Spencer ganha a vida como matador de aluguel, contratado pelo governo. Eles vivem o casamento dos sonhos até que em uma bela manhã, o casal descobre que Spencer é o alvo de um golpe milionário. O que parecia ser um Par Perfeito transforma-se num jogo de vida ou morte, enquanto eles tentam lidar com sogros, sogras, casamento, manter as aparências e ainda sobreviver. **Cinemark 4.** 17h45, 20h, 22h20. **Moviecom 2.** 14h20, 19h10, 14a.

O último mestre do ar (The last airbender, EUA, 2010). Direção: M. Night Shyamalan. Elenco: Noah Ringer, Nicola Peltz. A Nação do Fogo está em guerra com as demais nações, da Água, do Ar e da Terra. O conflito já dura um século e não há a menor previsão de quando chegará ao fim. Neste contexto, Aang descobre ser o único capaz de controlar os quatro elementos. Ele se une a Katara e seu irmão Sokka, também guerreiros, para encontrar o balanço necessário para que a paz exista. **Cinemark 5** (dub). 11h15*, 16h30**. **Moviecom 7** (dub). 13h25*, 15h30, 17h35, 19h40, 21h45, 10a.

A origem (Inception, EUA/Reino Unido, 2010). Direção: Christopher Nolan. Elenco: Leonardo DiCaprio, Marion Cotillard, Ellen Page, Don Cobb é especialista em invadir a mente das pessoas e, com isso, rouba segredos do subconsciente, especialmente durante o sono, quando a mente está mais vulnerável. As habilidades singulares de Cobb fazem com que ele seja cobiçado pelo mundo da espionagem e acaba se tornando um fugitivo. Como chance para se redimir, Cobb terá que, em vez de roubar os pensamentos, implantá-los. Seria um crime perfeito, mas nenhum planejamento pode preparar a equipe para enfrentar o perigoso inimigo que parece adivinhar seus movimentos. Apenas Cobb é capaz de saber o que está por vir. **Cinemark 3.** 19h20. **Moviecom 2.** 16h20, 21h10, 14a.

Meu malvado favorito (Despicable me, EUA, 2010). Direção: Pierre Coffin, Chris Renaud. Animação. Gru é o maior vilão do momento, mas tem seu posto abalado pelo novato Vetor. Para recuperar o topo, ele planeja roubar a Lua, auxiliado pelas criaturas Minion. O problema é que três meninas órfãs veem nele a figura de um pai. Diante disso, Gru fica dividido entre roubar a Lua e abandonar as pequenas ou ficar com elas e desistir dos seus planos. **Cinemark 3** (dub). 12h55, 15h, 17h10, 14h.

LEGENDAS

* Esta sessão será exibida somente sábado (11/09) e domingo (12/09)
 ** Esta sessão será exibida somente sábado (11/09)
 *** Esta sessão não será exibida sábado (11/09), segunda-feira (13/09) e quarta-feira (15/09)
 **** Esta sessão será exibida somente sábado (11/09), segunda-feira (13/09) e quarta-feira (15/09)
 ☰ Esta programação é válida até quinta-feira, 16 de setembro, e é baseada em informações enviadas pelas operadoras.

SERVIÇO

Cinemark: 2ª, 3ª, 5ª: até 17h, R\$ 9 ou R\$ 4,50; após 17h, R\$ 11 ou R\$ 5,50. 2ª, 3ª, 5ª (3D): R\$ 19 ou R\$ 9, o dia todo. 4ª: R\$ 9 ou R\$ 4,50, o dia todo. 4ª (3D): R\$ 18 ou R\$ 9, o dia todo. Sexta, sábado, domingo e feriado: até 17h, R\$ 14 ou R\$ 7; após 17h, R\$ 16 ou R\$ 8. Sexta, sábado, domingo e feriado (3D): R\$ 24 ou R\$ 12, o dia todo. Todos os dias uma sessão às 15h sai por R\$ 4 ou R\$ 2.
Moviecom: 2ª, 3ª, 5ª: R\$ 10 ou R\$ 5, o dia todo. 4ª: R\$ 8 ou R\$ 4, o dia todo. Sexta, sábado, domingo e feriado: R\$ 14 ou R\$ 7, o dia todo.

hojenatv

INTERTV CABUGI GLOBO - CANAL 11

- 05H35 SANTA MISSA
- 06H35 SAGRADO
- 06H45 GLOBO COMUNIDADE
- 06H45 ANTENA PAULISTA
- 07H15 PEQUENAS EMPRESAS, GRANDES NEGÓCIOS
- 07H50 GLOBO RURAL
- 08H50 FÓRMULA 1
- 10H30 AUTO ESPORTE
- 10H50 ESPORTE ESPETACULAR
- 12H35 AVENTURAS DO DIDI
- 13H10 OS CARAS DE PAU
- 13H55 TEMPERATURA MÁXIMA - POR ÁGUA ABAIXO
- 15H36 GLOBO NOTÍCIA
- 15H39 FUTEBOL 2010
- 18H00 DOMINGÃO DO FAUSTÃO
- 20H45 FANTÁSTICO
- 23H15 HIPERTENSÃO
- 00H10 DOMINGO MAIOR - TRÊS LADRÕES E UM BEBÊ
- 01H55 SESSÃO DE GALA EMBRIAGADO DE AMOR
- 03H30 CORUJÃO

BAND NATAL BANDEIRANTES - CANAL 3

- 07H00 DESENHO
- 09H00 ACONTECENDO COM LIEGE BARBALHO
- 09H30 DESENHO
- 10H00 MOTORES E AÇÃO
- 10H30 BRASIL CAMINHONEIRO
- 11H00 INFOMERCIAL
- 12H00 QUE DUREZA
- 12H30 LIGA DOS CAMPEÕES - UEFA (MAGAZINE)
- 13H00 BAND ESPORTE CLUBE
- 15H30 FUTEBOL 2010 - AO VIVO
- 18H00 TERCEIRO TEMPO
- 19H30 O FORMIGUEIRO
- 21H00 DOMINGO NO CINEMA - JUSTIÇA DE UM BRAVO
- 23H15 BUSÃO DO BRASIL
- 23H30 CANAL LIVRE
- 00H30 REDE
- 01H00 CINE BAND - WALL STREET: PODER E COBIÇA
- 03H00 ESPAÇO VIDA VITORIOSA

SIMTV REDE TV - CANAL 17

- 06H00 IGREJA MUNDIAL DO PODER DE DEUS
- 07H00 SANTA MISSA EM SEU LAR - AO VIVO
- 08H00 TV RURAL
- 08H15 POKEMON
- 08H30 PROGRAMA FÁTIMA MELLO
- 09H30 CONEXÃO
- 10H00 PAREDAO REPRISE
- 10H30 UNP EM FOCO REPRISE
- 11H00 IMOVEIS & CIA - SOLON SILVESTRE
- 12H00 CANTO DA LIRA - REPRISE



Ze Paulo Cardeal/Tv Globo

O Domingão do Faustão, dedicado à busca de revelação de talentos, garante a diversão aos domingos

- 12H30 TV KIDS
- 13H00 MEU CARANGO - REPRISE
- 13H30 MULHERES NO FDS - REPRISE
- 14H00 BATENDO PERNA REPRISE
- 15H00 CAMINHOS DE LUZ
- 16H00 BICHO MANIA
- 16H30 SUPER PAPO
- 17H45 IGREJA DA GRAÇA RN
- 18H15 RITMO BRASIL
- 18H45 VISÃO DE JOGO
- 19H00 BELAS NA REDE
- 20H00 O ÚLTIMO PASSAGEIRO
- 21H00 DEBATE PRESIDENCIAL 2010
- 22H30 PÂNICO NA TV
- 00H00 DR. HOLLYWOOD
- 01H00 BOLA NA REDE
- 01H20 A HORA E A VEZ DA PEQUENA EMPRESA
- 01H35 SUPER PAPO
- 03H00 IGREJA DA GRAÇA - NOSSO LAR

TV CÂMARA NATAL CABO TV - CANAL 37

- 09H00 SINTONIA - ALFREDO

- 10H00 BERTINI
- REPRISE DA SESSÃO ORDINÁRIA - 09/09
- 12H35 BRASIL EM DEBATE - MUDANÇAS CLIMÁTICAS
- 13H30 FECOMÉRCIO
- 14H00 PROGRAMA MESA
- 15H00 REDONDA
- CINCO SOBRE CINCO - EU VOU DE VOLTA
- 16H00 TOCA BRASIL - LOS PORONGAS
- 17H30 REPRISE DO JORNAL - 20/08
- 19H00 COM A PALAVRA O VEREADOR
- 20H00 SINTONIA - EDYR AUGUSTO
- 20H30 JOGO DE IDÉIAS - PEPETELA
- 20H50 DOCUMENTÁRIO - MACHADÃO
- PROGRAMAÇÃO AUTOMÁTICA

SBT - CANAL 13

ATÉ O FECHAMENTO DESTA EDIÇÃO, A EMISSORA NÃO ENVIOU A GRADE DO DIA.

TV TROPICAL RECORD - CANAL 8

ATÉ O FECHAMENTO DESTA EDIÇÃO, A EMISSORA NÃO ENVIOU A GRADE DO DIA.

TV UNIVERSITÁRIA TV CULTURA - CANAL 5

ATÉ O FECHAMENTO DESTA EDIÇÃO, A EMISSORA NÃO ENVIOU A GRADE DO DIA.

TV ASSEMBLEIA NATAL CABO TV - CANAL 36

ATÉ O FECHAMENTO DESTA EDIÇÃO, A EMISSORA NÃO ENVIOU A GRADE DO DIA.

ENVIE SUA PROGRAMAÇÃO SEMANAL, ALTERAÇÕES, DÚVIDAS, SUGESTÕES OU CRÍTICAS PARA MUITO.RN@DABR.COM.BR

TV PONTA NEGRA

astros

ÁRIES (21/03 a 20/04)

Mudanças repentinas podem pegá-lo e surpresa no dia de hoje. Se agir rapidamente terá chances de tirar proveito do que está acontecendo. Nada será muito complicado para você hoje.

TOURO (21/04 a 20/05)

Você causará uma impressão positiva se oferecer seus serviços a um grupo que merece a sua atenção. Você hoje realizará algo que vem desejando há muito tempo. Alguém mais velho pode ser um aliado importante.

GÊMEOS (21/05 a 20/06)

Não se deixe convencer a participar de um jantar ou outro tipo de atividade social cujo custo é alto demais para sua atual situação financeira. Se não resistir às pressões e ceder, terá um grande arrependimento quando cair em si.

CÂNCER (21/06 a 22/07)

Você hoje estará achando defeito em tudo que os outros fazem e isso se deve a essa sua atitude negativa. Se ficar procurando por erros em cada pequeno detalhe do que cada um faz pode ter certeza, seu dia será muito triste.

LEÃO (23/07 a 22/08)

Sua situação financeira pode começar a mudar para melhor hoje. Não tenha medo de mudar o que não vem lhe agradando. Faça um inventário da sua vida e mude o que achar melhor.

VIRGEM (23/08 a 22/09)

Alguém de quem gosta lhe dará mais atenção que de costume no dia de hoje. Aproveite essa oportunidade e convide essa pessoa para um programa interessante. A hora favorece o romance e amanhã você pode não ter a mesma chance.

LIBRA (23/09 a 22/10)

Um papo inteligente, boa comunicação e apresentação impecável não darão conta do recado hoje. Apenas se for direto e sincero, conseguirá o reconhecimento que tanto espera.

ESCORPIÃO (23/10 a 21/11)

Momento positivo em relação ao romance. Esse é um ótimo dia para seguir o que seu coração lhe diz e pagar para ver o que vai acontecer.

SAGITÁRIO (22/11 a 21/12)

Tente não comentar suas idéias e seus planos com qualquer um. Alguém pode tentar prejudicá-lo ou criticá-lo. Faça o que puder sozinho e não apresente nada antes da conclusão final.

CAPRICÓRNIO (22/12 a 20/01)

Alguém que conhece há muito tempo poderá ajudá-lo no dia de hoje. Valerá à pena seguir o conselho que essa pessoa lhe der. Um relacionamento no qual está envolvido terá que ser resolvido de alguma maneira.

AQUÁRIO (21/01 a 19/02)

Não reprima seu lado criativo hoje. Você se encontra num momento de dúvidas em relação ao seu rumo profissional. Encontrar o lugar certo para você pode ser mais fácil do que imagina.

PEIXES (20/02 a 20/03)

Não permita que seu sentimentalismo o leve a tomar decisões erradas. Atividades sociais podem levá-lo a encontrar um novo amor. Faça o que acredita ser melhor para você. Não tenha medo de errar.

novelas

segunda

terça

quarta

quinta

sexta

sábado

malhação

• Globo

Pedro se incomoda com o namoro de Eric e Catarina. Farnel avisa a Maicon que ele precisa deixar o alojamento do clube. Josiane vai morar na república. Júlia confessa para Artur que ainda é apaixonada por Fred. Dona Zica reclama com Farnel sobre a expulsão do filho do alojamento. Maicon repreende Josiane, que se esconde ao ver Dona Zica entrar no Botecão. Lúcio reage com despeito ao saber que Eric voltou a namorar Catarina. Pedro beija Catarina.

Catarina repreende Pedro por tê-la beijado e ele a deixa sozinha na Caldeira. Cláudia percebe a falta de entusiasmo de Catarina ao falar que voltou a namorar Eric e tenta aconselhar a filha. Pedro pensa em sua sócia e afirma para Theo que fará com que ela goste dele. Catarina sonha com Pedro e acorda nervosa. Cláudia e Roberto descobrem que Clara está grávida. Artur propõe assumir o filho de Júlia, caso Fred se recuse. Fred pede para conversar com Júlia.

Júlia acusa Fred de estar fingindo sua falta de memória. Amâncio se enfurece com Clara ao saber de sua gravidez e a adolescente se decepciona com Cláudia. Fred pede para Júlia esquecê-lo. Cláudia convence Clara a fazer a transfusão de sangue. Pedro recusa que Eric assumo o pagamento da reforma da Caldeira e Catarina questiona como eles conseguirão o dinheiro para a obra. Pedro organiza uma festa na frente do Botecão e Catarina fica surpresa com o que vê.

Seu Pintinho desiste de interromper a festa de Pedro depois de ver o Botecão cheio de alunos. Artur garante a Júlia que vai acompanhá-la na consulta ao médico. Maicon salva Babi de ser atropelada e Duda a repreende por ela destratar o goleiro. Fausto avisa a Cláudia que vai impedir Catarina de trabalhar com Pedro. Babi se desculpa com Maicon e Dona Zica impede os dois de se beijarem. Pedro e Catarina se aproximam, quando Fausto chega à Caldeira e repreende os dois.

Catarina inventa uma história para Fausto e consegue mudar a opinião do pai sobre Pedro. Babi se sente culpada por ter machucado a mão de Maicon e convence Seu Pintinho a deixar o goleiro ficar na república. Josiane se desespera ao saber que Maicon gosta de Babi. A obra da Caldeira termina e Geraldo convida Catarina para ir a um churrasco em sua casa. Um Oficial de Justiça invade a festa na casa de Pedro com uma intimação para Theo e ele acusa Catarina.

NÃO HÁ EXIBIÇÃO

escrito nas estrelas

• Globo

Athael guia Vicente durante o procedimento em Viviane. Gilda compra presentes para o bebê de Viviane. Vanessa estranha o fato de Mauro ter dado o endereço de Mateus para Jardel. Dalva se desespera quando não encontra Clara no colégio. Jardel liga para Dalva e ameaça sequestrar Clara. Vitória/Viviane afirma que Daniel não aprova a união dos dois e o médico fica abalado ao pegar o bilhete que Gilda psicografou. Ricardo vai à casa de Madame Gilda.

Madame Gilda tenta explicar para Ricardo que Daniel está inconformado com sua união com Vitória/Viviane. Dalva conta para Vanessa que ela e Clara são irmãs e que Jardel a está usando para conseguir dinheiro. Sofia e Beatriz imploram para que Vicente as tire da casa de Magali. Viviane afirma para Madame Gilda que defenderá o filho e Ricardo com a própria vida. Gilmar fica eufórico quando ouve Ricardo dizer que fará um contrato pré-nupcial para se casar com Viviane.

Viviane reluta em aceitar se casar com Ricardo antes de o neném nascer e Gilmar a repreende com o olhar. Dalva conta para Clara sobre Jardel e fica arrasada ao ver a filha chorando. Gilmar ameaça Viviane para ficar com a fortuna de Ricardo. Tadeu ouve Yasmin dizer que Judite mentiu para Guilherme sobre o aborto. Gilmar pega o dinheiro de Jardel. Ricardo, Viviane e Gentil/Jofre chegam à casa de Petrópolis e José mostra para o médico uma caixa que encontrou no armário de Francisca.

Até o fechamento desta edição, a emissora não divulgou o capítulo

Até o fechamento desta edição, a emissora não divulgou o capítulo

Até o fechamento desta edição, a emissora não divulgou o capítulo

ti ti ti

• Globo

Lúisa diz a Gustavo que há grandes chances de Edgar desistir do casamento com Camila. Amanda e Jorgito percebem que há um clima de romance entre Marcela e Edgar. Suzana fica furiosa ao ouvir a entrevista de Victor Valentim no site da Moda Brasil. Suzana leva Ariclenes para jantar e os dois são flagrados por Jacques e Jaqueline, que estão no mesmo restaurante. Edgar resolve conversar com Luísa. Ariclenes se esconde de Jaqueline no banheiro do restaurante.

Edgar se desentende com Luísa, mas eles acabam fazendo as pazes. Jacques oferece um de seus apartamentos para Jaqueline morar por um tempo. Suzana vai à casa de Ariclenes e Luti pede que a mãe passe a noite por lá. Mabi publica no blog de Beatrice M. novas críticas a Jacques Leclair e Victor. Marcela descobre que Edgar não dormiu em casa. Suzana prepara o café da manhã e deixa Ariclenes emocionado. Marcela conversa com Julinho e propõe que eles deixem a mansão.

O porteiro Zé Carlos assume que é o admirador secreto de Valquíria. Marcela se desentende com Gustavo e sai de casa. Luti se declara para Valquíria. Edgar tenta encontrar Marcela. Clotilde derrama vinho na roupa de Valentim e consegue fotografá-lo numa situação constrangedora. Ariclenes percebe que caiu numa armadilha de Jacques e pede a ajuda de Marta para evitar que seja descoberto. Marta invade o ateliê de Jacques.

Gustavo conta para Bruna que Marcela fugiu de casa e ela passa mal. Luti e Valquíria namoram. Edgar encontra Marcela no parque onde os dois costumavam ir. Edgar conta para Marcela que irá desmanchar seu noivado com Camila para ficar com ela. Julinho vê Edgar beijando Marcela. Ariclenes pede para reatar o casamento com Suzana. Edgar chega à casa de Rebeca para terminar com Camila e encontra a noiva desolada. Jacques vai à casa de Marta.

Marta admite que trabalha para Victor Valentim e Jacques estranha o fato do estilista ter contratado as costureiras da vila. Suzana não aceita reatar com Ariclenes. Edgar não tem coragem de terminar o noivado com Camila. Jaqueline se muda para um dos apartamentos de Jacques. Edgar confessa a Marcela que não conseguiu terminar o noivado, mas garante que não se casará com Camila. Jacques vai à casa de Ariclenes para tentar desvendar qual é a sua relação com Victor Valentim.

Ariclenes inventa uma história e diz que foi procurado por Victor Valentim e intimidado Jacques. Ariclenes arma um plano para sabotar o vestido de Luísa Brunet, que usará uma roupa assinada por Jacques. O estilista chega na Moda Brasil e flagra Luti com Suzana, mas não percebe a ligação entre os dois. Edgar volta a trabalhar na agência e Luísa fica aliviada. Clotilde usa um modelo de Jacques Leclair para ir ao desfile com Luísa Brunet. Ariclenes espera pelo seu grande golpe a Jacques.

passione

• Globo

Clô explica para Agostina e Jéssica que Berilo é bigamo e as duas se revoltam contra o italiano. Berilo consegue escapar de suas duas mulheres. Mimi e o avô desembarcam em São Paulo. Alfredo beija Kelly. Totó se surpreende com a visita de Felícia. Gemma comenta com Totó que Felícia está apaixonada por ele. Fátima vê Sinval e Mônica aos beijos e fica arrasada. Melina anuncia para Bete que se casou com Fred.

Melina avisa que ela e Fred irão morar na mansão. Candê, Fátima e Felícia ouvem os chamados de Kelly. Kelly conta para Candê, Felícia e Fátima como a avó a tratava e a feirante resolve tirar satisfações com a vizinha. Candê enfrenta Valentina e ameaça denunciá-la caso ela se oponha à permanência de Kelly em sua casa. Clara procura Kelly na casa de Candê e descobre o que aconteceu. Agostina encontra Berilo na quitinete. Totó invade a casa de Olavo à procura de Berilo.

Clô percebe que Totó é o filho de Olavo e tenta acalmar os dois. Agostina resolve abandonar Berilo. Alfredo pergunta a Gemma se ela não vai procurar Giovanni antes de ir embora do Brasil. Clara fica furiosa com Valentina e a enfrenta. Francesca descobre que Adamo denunciou os mafiosos à polícia. Antero chega à casa de Gemma, mas ela não o reconhece. Três homens descem de um carro e se preparam para atear fogo ao sítio dos Mattoli. Fred encontra Clara ao deixar a casa de sua mãe.

Fred é grosseiro com Clara, que pede para falar com ele. Gemma reconhece Giovanni e os dois ficam emocionados. Antero/Giovanni conta a Gemma o que teve que fazer para se casar com Brígida. Adamo acorda e se desespera ao ver o sítio em chamas. Clara pede para Fred ajudá-la a conseguir a guarda de Kelly, mas ele a destrata. Lorena entra na casa e Stela segue a filha. Stela segue Lorena até o shopping. Agnello encontra Stela no shopping. Clara procura Totó.

Clara pede para Totó não entrar com o processo de divórcio, para que ela consiga a guarda de Kelly e ele decide ajudá-la. Stela se afasta de Agnello, mas o italiano entra em seu carro. Francesca arma para que Adamo a flagre com Ugo e vá embora da Itália. Fred se incomoda por ter se apaixonado por Melina. Adamo entra no avião para o Brasil e Francesca sofre ao vê-lo partir. Totó chega com a família para o jantar de despedida na casa de Bete e Fred o cumprimenta.

Berilo consegue seduzir Jéssica. Mônica beija Sinval ao ver Fátima. Fátima se declara para Sinval e o beija. Giovanni/Antero pede para Gemma ficar no Brasil e Brígida flagra os dois. Benedetto descobre que está no Brasil e se enfurece com Mimi. Melina rasga a matéria que Diana escreveu sobre sua coleção, mesmo depois de ter sido elogiada por todos os diretores. Adamo chega ao Brasil e avisa a Totó que o sítio da família foi destruído.

ribeirão do tempo

• Record

Teixeira lê a parte em que Madame Durrel declara Querêncio como seu filho. Querêncio fala que ainda está desorientado com a notícia e se declara para Marisa na frente de todos. Ari pede para Ajuricaba retirar a queixa que prestou contra Querêncio e pede para Virgínia mandar flores para os novos milionários da cidade. Teixeira explica para Bruno e Célia que agora só lhes resta aguardar o resultado da reunião da diretoria da Patrimônio Eterno e os três brindam.

Célia explica para Karina o plano de Teixeira e Bruno para tirar Arminda da presidência da empresa. Teixeira fala para Querêncio que a única pessoa em quem Madame Durrel confiava infelizmente era ele e diz que Arminda é muito perigosa. Joca entra na boate e observa os três conversando. Clóris diz a Tito que vai se casar com Flores e vai acabar com quem se meter em seu caminho. Arminda fica desconcertada ao ser informada por Teixeira que está havendo reunião da diretoria na Europa.

Filó explica para Ellen que Arminda insistiu para ela e Querêncio se mudarem para o solar. Ellen aconselha a amiga a tomar cuidado e afirma que Arminda lhe parece uma pessoa perigosa. Ari confessa a Nicolau que está preocupado por ter brigado com Querêncio, mas o senador afirma que quem manda na empresa é Arminda, com quem ele tem as melhores relações. Teixeira explica para Bruno e Célia que a reunião da diretoria não foi conclusiva.

Ellen explica para Ajuricaba que ela e Newton nada têm a ver com o acidente. Arminda, com ódio contido, diz a Teixeira que os diretores da empresa decidiram constituir uma comissão para presidir a empresa, até que o inventário de Madame Durrel seja concluído. Querêncio vai até o casarão de Flores e diz a ele que precisa de um conselho. O professor deixa claro para Querêncio que eles devem manter suas conversas em segredo.

Flores aconselha Querêncio a não se comprometer com ninguém por enquanto e a se fazer de ingênuo. Fátima pede autógrafo para Querêncio. Joca vê Querêncio saindo da casa do professor. Joca e Arminda aguardam ansiosos a decisão do juiz. Teixeira conta para Bruno e Célia que a diretoria decidiu que o engenheiro vai controlar todos os passos de Arminda a partir de agora. O advogado pede para Bruno nomeá-lo como seu assessor. Nicolau vai até a loja de Karina e a beija

NÃO HÁ EXIBIÇÃO

Depósito de materiais, alojamento ou oficina em uma área a ser construída	Tirar leite (da vaca)	Máquina para derrubar muralhas	Edson Celulari, ator baiano	Mesa para passar roupa Análogo	"(?) Zumba", filme de Cacá Diegues	Ditoso O "pai" da Mônica (HQ)
Serviço do vendedor de imóveis				T		
(?) Toledo, humorista brasileiro		Habitação precária e rústica		A		
			Povo semita que habitou a Mesopotâmia	L		
Habitat do condor				Dança de origem africana Pasmás		
Conquista do Brasil na Copa de 1994 (fut.)		Perversa Pedir com insistência		Atuar Dotar de membros de voo		
N Interjeição de espanto		Indicação do GPS Preta (?), cantora			Gaivota (bras.) Ou, em inglês	
						Virar em sentido contrário
Ruidoso; estrondoso						
Proveniente	Imitar o cão Osso do pescoço					Hidróxido de metais do grupo do sódio
Deutério (símbolo)					Saudação romana Latitude (abrev.)	
Óleo, em inglês		Rato, em inglês Faina; trabalho				
Augusto (?), fundador do Teatro do Oprimido			Walter (?), cineasta Só, em inglês			
Divisão de nação indígena				Relativo ao que é divino		
				Animal como o "peba"		
				Substituem o "l" no plural de "qualquer"		
Deus grego da beleza					Estudas (o texto)	
Adepta de encontros de cantoria sentimental					Existe	

115 BANCO 2/or. 3/oll — rat. 4/ione. 5/andes — lundu. 6/hioide. 8/amortas.

oito erros

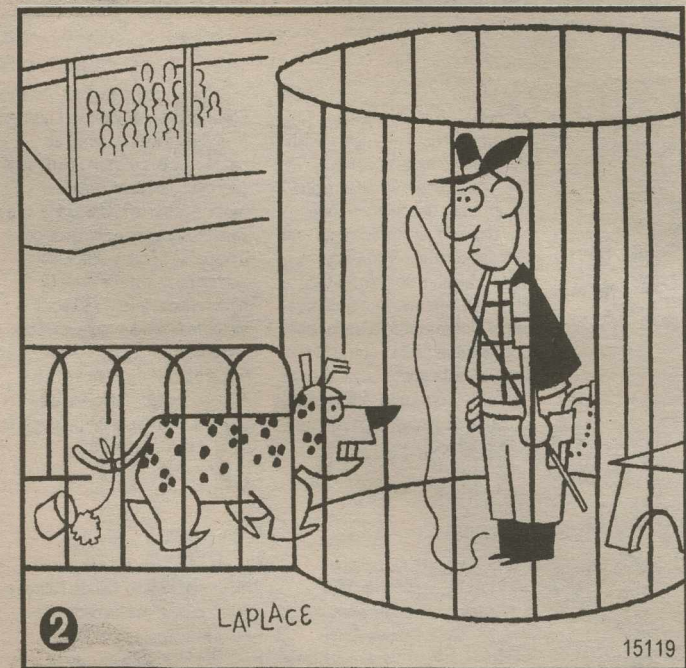
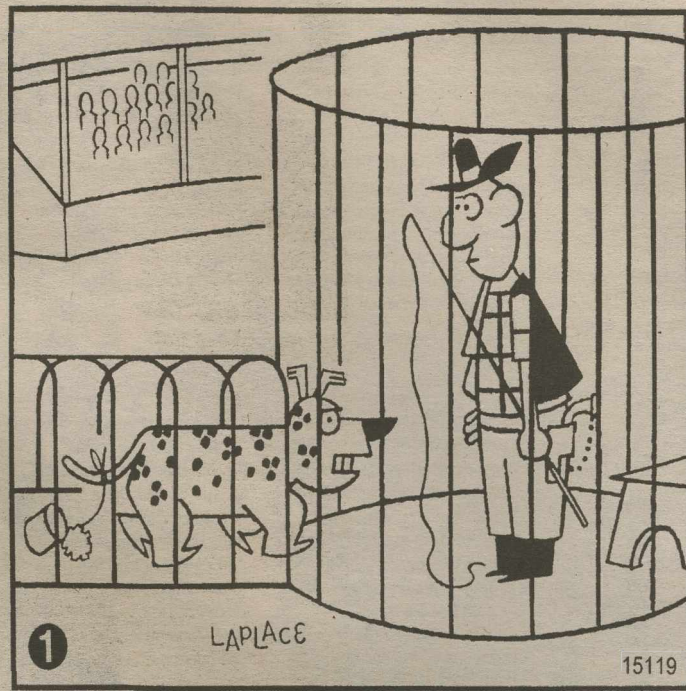

Solução: 1- Chapéu do domador. 2- Linha do cercado. 3- Porta do chicote. 4- Colete. 5- Linha da arquibancada. 6- Pata dianteira do animal. 7- Grade. 8- Orelha do animal.

Sudoku

							2	3
		2	8					
	5	9		1		8		
			9	6				
				3				1
	4				1	6		8
8				9	6	2		
	1				5			
		6			2	3	7	5

RESPOSTAS

A	B	C	D	E	F	G	H	I	J	K	L	M	N	O	P	Q	R	S	T	U	V	W	X	Y	Z
1	2	3	4	5	6	7	8	9	10	11	12	13	14	15	16	17	18	19	20	21	22	23	24	25	26
2	3	4	5	6	7	8	9	10	11	12	13	14	15	16	17	18	19	20	21	22	23	24	25	26	
3	4	5	6	7	8	9	10	11	12	13	14	15	16	17	18	19	20	21	22	23	24	25	26	27	
4	5	6	7	8	9	10	11	12	13	14	15	16	17	18	19	20	21	22	23	24	25	26	27	28	
5	6	7	8	9	10	11	12	13	14	15	16	17	18	19	20	21	22	23	24	25	26	27	28	29	
6	7	8	9	10	11	12	13	14	15	16	17	18	19	20	21	22	23	24	25	26	27	28	29	30	
7	8	9	10	11	12	13	14	15	16	17	18	19	20	21	22	23	24	25	26	27	28	29	30	31	
8	9	10	11	12	13	14	15	16	17	18	19	20	21	22	23	24	25	26	27	28	29	30	31	32	
9	10	11	12	13	14	15	16	17	18	19	20	21	22	23	24	25	26	27	28	29	30	31	32	33	
10	11	12	13	14	15	16	17	18	19	20	21	22	23	24	25	26	27	28	29	30	31	32	33	34	
11	12	13	14	15	16	17	18	19	20	21	22	23	24	25	26	27	28	29	30	31	32	33	34	35	
12	13	14	15	16	17	18	19	20	21	22	23	24	25	26	27	28	29	30	31	32	33	34	35	36	
13	14	15	16	17	18	19	20	21	22	23	24	25	26	27	28	29	30	31	32	33	34	35	36	37	
14	15	16	17	18	19	20	21	22	23	24	25	26	27	28	29	30	31	32	33	34	35	36	37	38	
15	16	17	18	19	20	21	22	23	24	25	26	27	28	29	30	31	32	33	34	35	36	37	38	39	
16	17	18	19	20	21	22	23	24	25	26	27	28	29	30	31	32	33	34	35	36	37	38	39	40	
17	18	19	20	21	22	23	24	25	26	27	28	29	30	31	32	33	34	35	36	37	38	39	40	41	
18	19	20	21	22	23	24	25	26	27	28	29	30	31	32	33	34	35	36	37	38	39	40	41	42	
19	20	21	22	23	24	25	26	27	28	29	30	31	32	33	34	35	36	37	38	39	40	41	42	43	
20	21	22	23	24	25	26	27	28	29	30	31	32	33	34	35	36	37	38	39	40	41	42	43	44	
21	22	23	24	25	26	27	28	29	30	31	32	33	34	35	36	37	38	39	40	41	42	43	44	45	
22	23	24	25	26	27	28	29	30	31	32	33	34	35	36	37	38	39	40	41	42	43	44	45	46	
23	24	25	26	27	28	29	30	31	32	33	34	35	36	37	38	39	40	41	42	43	44	45	46	47	
24	25	26	27	28	29	30	31	32	33	34	35	36	37	38	39	40	41	42	43	44	45	46	47	48	
25	26	27	28	29	30	31	32	33	34	35	36	37	38	39	40	41	42	43	44	45	46	47	48	49	
26	27	28	29	30	31	32	33	34	35	36	37	38	39	40	41	42	43	44	45	46	47	48	49	50	
27	28	29	30	31	32	33	34	35	36	37	38	39	40	41	42	43	44	45	46	47	48	49	50	51	
28	29	30	31	32	33	34	35	36	37	38	39	40	41	42	43	44	45	46	47	48	49	50	51	52	
29	30	31	32	33	34	35	36	37	38	39	40	41	42	43	44	45	46	47	48	49	50	51	52	53	
30	31	32	33	34	35	36	37	38	39	40	41	42	43	44	45	46	47	48	49	50	51	52	53	54	
31	32	33	34	35	36	37	38	39	40	41	42	43	44	45	46	47	48	49	50	51	52	53	54	55	
32	33	34	35	36	37	38	39	40	41	42	43	44	45	46	47	48	49	50	51	52	53	54	55	56	
33	34	35	36	37	38	39	40	41	42	43	44	45	46	47	48	49	50	51	52	53	54	55	56	57	
34	35	36	37	38	39	40	41	42	43	44	45	46	47	48	49	50	51	52	53	54	55	56	57	58	
35	36	37	38	39	40	41	42	43	44	45	46	47	48	49	50	51	52	53	54	55	56	57	58	59	
36	37	38	39	40	41	42	43	44	45	46	47	48	49	50	51	52	53	54	55	56	57	58	59	60	
37	38	39	40	41	42	43	44	45	46	47	48	49	50	51	52	53	54	55	56	57	58	59	60	61	
38	39	40	41	42	43	44	45	46	47	48	49	50	51	52	53	54	55	56	57	58	59	60	61	62	
39	40	41	42	43	44	45	46	47	48	49	50	51	52	53	54	55	56	57	58	59	60	61	62	63	
40	41	42	43	44	45	46	47	48	49	50	51	52	53	54	55	56	57	58	59	60	61	62	63	64	
41	42	43	44	45	46	47	48	49	50	51	52	53	54	55	56	57	58	59	60	61	62	63	64	65	
42	43	44	45	46	47	48	49	50	51	52	53	54	55	56	57	58	59	60	61	62	63	64	65	66	
43	44	45	46	47	48	49	50	51	52	53	54	55	56	57	58	59	60	61	62	63	64	65	66	67	
44	45	46	47	48	49	50	51	52	53	54	55	56	57	58	59	60	61	62	63	64	65	66	67	68	
45	46	47	48	49	50	51	52	53	54	55	56	57	58	59	60	61	62	63	64	65	66	67	68	69	
46	47	48	49	50	51	52	53	54	55	56	57	58	59	60	61	62	63	64	65	66	67	68	69	70	
47	48	49	50	51	52	53	54	55	56	57	58	59	60	61	62	63	64	65	66	67	68	69	70	71	
48	49	50	51	52	53	54	55	56	57	58	59	60	61	62	63	64	65	66	67	68	69	70	71	72	
49	50	51	52	53	54	55	56	57	58	59	60	61	62	63	64	65	66	67	68	69	70	71	72	73	
50	51	52	53	54	55	56	57	58	59	60	61	62	63	64	65	66	67	68	69	70	71	72	73	74	
51	52	53	54	55	56	57	58	59	60	61	62	63	64	65	66	67	68	69	70	71	72	73	74	75	
52	53	54	55	56	57	58	59	60	61	62	63	64	65	66	67	68	69	70	71	72	73	74	75	76	
53	54	55	56	57	58	59	60	61	62	63	64	65	66	67	68	69	70	71	72	73	74	75	76	77	
54	55	56	57	58	59	60	61	62	63	64	65	66	67	68	69	70	71	72	73	74	75	76	77	78	
55	56	57	58	59	60	61	62	63	64	65	66	67	68	69	70	71	72	73	74	75	76	77	78	79	
56	57	58	5																						

famosos

Na mira
outra vez

Britney Spears (foto) se defendeu das acusações de um ex-guarda-costas, que a acusa de ter lhe causado danos emocionais. Fernando Flores afirmou, há uma semana, que a cantora costumava andar nua pela casa e manter relações sexuais na frente dele. O comunicado, divulgado no site oficial da cantora, diz que "alguém quer tirar vantagem da família Spears". Em certo trecho, informa: "O Departamento de Crianças e Serviços Familiares realiza uma investigação em torno das acusações de Sr. Flores. Britney Spears e seus advogados têm toda a expectativa que este assunto vai ser julgado pelos tribunais."



Achim Scheidemann/EFE

Tá dentro

A Bruna, de Giulia Gam, em *Ti-ti-ti* (Globo), não tem nada ver com a da versão original de *Plumas e paetês*, mas a composição da atriz no remake está impecável.

Tá fora

A nova versão de Luísa, interpretada por Guilhermina Guinle, também fica distante do original. Mas, a passional de Maria Helena Dias soa bem mais verdadeira.

Fora da avenida

A música que Erasmo Carlos compôs na tentativa de ser o sambanredo da Beija-Flor, no carnaval de 2011, quando a escola irá homenagear o cantor Roberto Carlos, não foi classificada para a próxima fase do concurso. A eliminatória foi quinta-feira, no Rio de Janeiro. O próprio Roberto fez campanha para o amigo de fé. A Beija-Flor vai levar para o sambódromo carioca o enredo "A simplicidade de um rei".

Inscrições abertas

Boninho, diretor do *Big Brother Brasil* (Globo), anunciou a abertura das inscrições para a décima primeira edição do reality show. Quem estiver a fim de participar pode enviar o vídeo ou se inscrever pelos Correios. Neste caso, deverá baixar o questionário de inscrição no site da atração. Ao todo serão 17 participantes. O primeiro já será definido este mês.



Marcio de Souza/TV Globo

Quase vovó

Ana Maria Braga (foto) vai ser vovó. Mariana, filha da apresentadora do *Mais você* (Globo), está grávida de quatro meses. Em Nova York, onde foi prestigiar o show de Ivete Sangalo, Ana Maria aproveitou para fazer compras para o futuro neto. A loura foi vista circulando com várias sacolas. Separada de Marcelo Frisoni, Ana Maria afirmou ao programa *Amaury Jr.* que "o coração está muito bem."

Turma da Mônica animada

Personagens criados por Maurício de Souza chegam a Natal para fazer a festa da garotada

Sérgio Vilar

sergiovilar.m@dabr.com.br

Os personagens idealizados por Maurício de Souza e que encantaram crianças de várias gerações estarão neste domingo em única apresentação no Palace Recepções. A Turma da Mônica preparou show repleto de brincadeiras, músicas e oficinas a partir das 16h. Os ingressos estão à venda na Docelândia do Midway Mall e Pittsburg da Prudente de Moraes a R\$ 30 e R\$ 15 (para criança a partir de 2 anos, estudante e idoso).

O show será dividido em três momentos. O primeiro acontece às 15h, quando os portões se abrem. Serão promovidas oficinas de pintura facial, malabares, escultura em balões, apresentação do mágico



Pakaraka/Divulgação

Espectáculo cover será encenado neste domingo, em Candelária, com trilhas originais e muitas outras atrações

Horus e presença de clowns para brincar de "sombra" com quem chegar para ver o espetáculo. Logo em seguida tem início o show, com muita música, teatro e interatividade com o público. No terceiro momento, a Turma da Mônica ficará disponível para fotos e interação com o público durante 30 minutos. O Show da Turma da Mônica co-

ver tem duração média de uma hora. Contém trilhas sonoras originais, danças coreografadas, mágicas, teatrino, pantomima, seguido de brincadeiras realizadas pelo clown com a participação dos papais. A produção é da Pakaraka Promoção e Entretenimento Infantil - empresa especializada em animação e eventos infantis.

SERVIÇO

Show - Turma da Mônica

Quando: Neste domingo, a partir das 15h, no Palace Recepções (Rua Prof. Sandoval Cavalcanti de Albuquerque, 555, Candelária)

Quanto: R\$ 30 e R\$ 15 (criança a partir de 2 anos, estudante e idoso)

Vendas: Docelândia do Midway Mall e Pittsburg da Prudente de Moraes

PERY LAMARTINE
HOMENAGEM
COM MÚSICA
GENUÍNA

O projeto cultural *Museu do Vaqueiro* executa mais uma ação de valorização de ícones da nossa cultura. No dia do aniversário do Aeródromo Dr. Severino Lopes - celebrado neste domingo, 12 - será inaugurado mais um hangar e haverá homenagem ao escritor e ex-piloto Pery Lamartine. Também exposição de réplicas em miniatura de aviões e inauguração da placa de lançamento da Escola de Aviação Juvenal Lamartine de Faria. O sanfoneiro e compositor Waldonys, que também é piloto, confirmou presença. O *Museu do Vaqueiro* integra a fazenda Bonfim, de propriedade da família de Marcos Lopes. É lá onde funcionam o *Forró da Lua* e a ainda a pousada Coice da Burra, um dos recantos mais charmosos para quem aprecia o turismo interiorano, perto da capital. Outras informações: 9406-9454.



FLÁVIA FREIRE

e-mail: flaviafreire.rn@dabr.com.br

social

DEU NO twitter

@flafreire

@HichamChacra - Quando fizer algo por alguém não espere gratidão. Infelizmente, essa palavra não existe. Gratidão só de Deus! É "nois"!!!

And the Oscar goes to...
Nosso Lar!

Gente, essa é para quem gosta da Sétima Arte. Independente de crença ou religião, não deixem de assistir o filme *Nosso Lar*. A película retrata um dos livros - o mais vendido até hoje - psicografados pelo médium brasileiro Chico Xavier. Esta obra é apenas um volume que compõe uma coleção intitulada *A Vida no Mundo Espiritual*, atribuída ao espírito André Luiz, o personagem principal. Aproveito ainda para, depois de assisti-lo, se gostar tanto quanto eu, votem neste enredo para concorrer ao Oscar 2011. Para isso basta acessar o site www.cultura.gov.br/site/2010/09/08/enquete-oscar.

Reuniãozinha

A família Tito, dos queridos Gorete e Ramilson, depois de uns dias de folga na Pauliceia com toda família, estão de volta à Cidade do Sol. No feriado, reuniu os queridos mais chegados para colocar um delicioso papo em dia na morada da *family*.

Passione

Atenção noveleiros de plantão! A Athenas, enamorada pela novela das 9h, resolveu montar o Tour *Passione*. Um pacote com nove noites por Milão, Veneza, Verona, Pádua, Região Toscana e Roma. E o mais bacana é que, entre os atrativos, está a participação em dois concertos do Festival de Arte e Música Sacra na Catedral de San Pietro e outro na Basílica de San Giovanni in Luterano. Detalhe: a última edição do festival contou com a presença do Papa Benedetto XVI.

Super Chef

Habib Chalita está cheinho de novidades. Após ter elaborado um delicioso cardápio para o seu *Pitanga* com o chef de Cozinha Márcio Freire, que hoje está em um novo projeto em Mossoró, traz a chef Ester Carvalho. Ela é tão Brá, tão Brá que, para vocês terem uma ideia, estudou gastronomia em SP e estagiou "somente" no restaurante D.O.M, do renomadíssimo Alex Atala. Chique, não?!

Conversa cantada

O talentosíssimo cantor, compositor e instrumentista Erick Von Sohten deu um ponta pé num projeto bacaníssimo no OKKA Lounge. Trata-se de um papo musical que acontecerá todas as quartas, às 19h. Vale a pena conferir!

Das lentes direto
para o forno

O publicitário - também conhecido como fotógrafo Brá da cidade - Bruno Póvoa não cansa de alçar novos voos. Tanto que acabou de entrar no ramo da gastronomia, com uma franquia bem conhecida. A inauguração já acontece no final da segunda quinzena deste mês. Aguardem notícias deliciosas!

Cultivando o amor

O lindo casal Fernanda Fonseca Rocha e Roberto Alexandre Filho sobe ao altar no dia 6 de novembro para dizer o tão sonhado 'sim' ao amor eterno. E como o amor é uma sementinha que devemos regar todos os dias para que ele cresça, os pombinhos enviaram junto ao convite uma semente que, se amada e cuidada corretamente, florescerá lindamente como o amor dos dois.

Novo Código
de Processo Civil

Termina hoje, com a coordenação do juiz Bento Herculano, no Centro de Convenções, o XIV Congresso Brasileiro de Direito Processual, que teve início desde a quinta-feira. O foco principal do evento foi o Novo Código de Processo Civil, que domina o interesse do setor jurídico na atualidade, que teve magistrados de renome como Renato Saraiva, Sílvio Venosa, Sérgio Pinto Martins, Antônio Carlos Marcato e até do ministro do TST Vantuil Abdala.

Tal mãe, tal filha

Seguindo os passos da alinhadíssima e linda *mummy* Tereza Tino, Bebel chegou ontem da Cidade Maravilhosa, onde participou do Fashion Business de alto verão, no Windsor Hotel. Phyna!

Parabéns!

Um super parabéns para os gêmeos que têm cadeira cativa em meu coração Paulina e Danilo Cunha, ela estudante de Medicina e ele, de Ciências Sociais. Para vocês, meus amores, filhotes de Elizama e Naelson Cunha, tudo de melhor no mundo que a vida possa oferecer.

Velinhas para...

- Jornalista Liziane Virgílio;
- Músico Jolian Azevedo;
- Bia Santa Rosa.

Davi Simões/Divulgação/D.A Press

Num paraíso
chamado PipaSó love: Larissa Costa e Rodolfo
Cardoso, no Sete de Setembro

Davi Simões/Divulgação/D.A Press

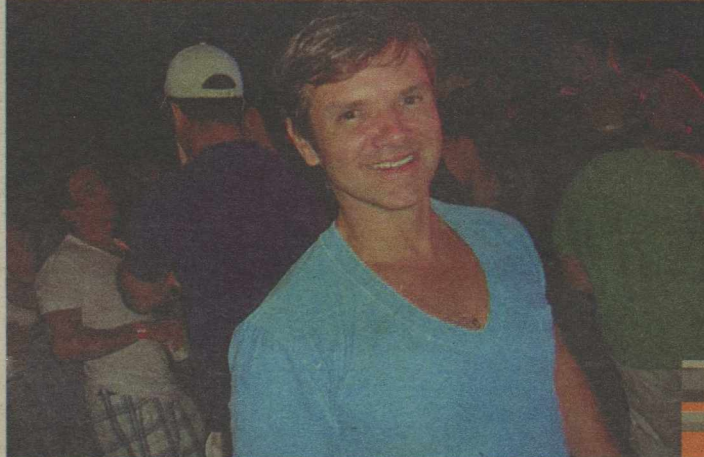
Cássio Paiva também fez a festa
no paraíso em Tibau do Sul

Arquivo Pessoal/Divulgação/D.A Press

Happy
Birthday!Super parabéns para meu
querido Athos Muniz,
muso amor da cantora
baiana Sandrinha.

Guto Marques/Divulgação/D.A Press



Outubro Rosa

Na última quinta, a nossa Natal celebrou o lançamento nacional da campanha *Dia Rosa*, com a palestra com a médica oncologista Karla Emerenciano no auditório do Shopping Midway Mall. Além disso, a madrinha da campanha encabeçada pela Roche em nossa terrinha, Cláudia Gallindo, anunciou projetos que apoiarão a iniciativa, que objetiva, antes de tudo, enfatizar a importância do exame de mamografia para o diagnóstico precoce de um possível câncer de mama. Em seguida, a lindona recebeu todos os convidados num coquetel na AnaRocha&Appolinário.

Kabuki desmascarada

Pesquisadores começam a desvendar as mudanças genéticas que geram a síndrome que afeta a aparência

Paloma Oliveto

O nome da doença vem do teatro japonês e refere-se à aparência das crianças que nascem com um mal raro, com incidência estimada de um em cada 32 mil nascimentos. O pouco conhecimento sobre a síndrome de Kabuki, descoberta apenas em 1981, é uma preocupação a mais para os pais, que costumam peregrinar por consultórios médicos até conseguirem saber por que seus filhos são tão diferentes dos outros. Uma descoberta publicada na edição on-line da revista especializada Nature Genetics pode, porém, revolucionar o diagnóstico e o tratamento da síndrome, que, no Brasil, tem pelo menos 18 casos relatados.

Um grupo de cientistas da Universidade de Washington usou um novo, rápido e mais barato método de sequenciamento de DNA e descobriu alterações genéticas que estão presentes na maioria dos casos da síndrome de Kabuki. Em vez de mapear todo o genoma humano, a nova abordagem investigou apenas o exoma, uma pequena parte do genoma (entre 1% e 2%) que contém os códigos genéticos proteicos. Dessa maneira, eles conseguiram encontrar o gene que causa a síndrome, chamado MLL2.



Arquivo Pessoal

A publicitária Silvia Trawny enfrentou dificuldades até a filha Nina ser diagnosticada com o problema: falta informação

Segundo os cientistas, o método pode ser considerado uma segunda geração de tecnologia para identificar genes de doenças raras. "O potencial de identificar rapidamente as mutações que causam mais de 6 mil doenças raras é um passo importante para pesquisadores que tentam entender a biologia dessas condições e, assim, melhorar as estratégias para o tratamento dos pacientes", comemorou, em um comunicado divulgado à imprensa, Eric D. Green, diretor do Instituto Nacional de Pesquisas do Genoma (NHGRI, sigla em inglês), instituição norte-americana que financiou o estudo.

Os pesquisadores da Univer-

sidade de Washington sequenciaram os exomas de 10 indivíduos sem parentesco entre eles que nasceram com a síndrome de Kabuki. Partindo do princípio de que a síndrome é causada por alterações em apenas um gene, eles compararam os exomas dos pacientes com os de pessoas saudáveis, em busca de diferenças. Inicialmente, nenhuma foi identificada.

A partir daí, os cientistas levantaram a hipótese de que a síndrome é mais heterogênea geneticamente do que se pensava, e que múltiplos genes poderiam, potencialmente, causar o distúrbio. Novamente, se debruçaram sobre as variantes genéticas compartilha-

das pelos 10 pacientes e encontraram diversas peças em um confuso quebra-cabeça. Nove pacientes tinham três genes mutantes, oito exomas apresentavam seis genes variantes e em sete sequenciamentos havia 16 mutações.

"Nos debruçamos sobre os resultados que encontramos, e tentamos identificar no exoma dos pacientes variantes genéticas em comum", explicou o geneticista Jay Shendure, professor da Faculdade de Medicina da Universidade de Washington e um dos autores do estudo. As análises combinadas apontaram para o gene mutante MLL2. A duplicação do gene foi encontrada em dois terços dos casos.

Mutação atinge função da cromatina

Normalmente, o MLL2 codifica uma importante proteína para a regulação da cromatina, uma estrutura que abriga moléculas de DNA de formas a permitir que os cromossomos se encaixem dentro do núcleo da célula. Com a mutação, a cromatina fica inativa e perde sua função. "Podemos dizer, com certeza, que as alterações no gene MLL2 são a maior causa da síndrome de Kabuki, mas temos de sequenciar os exomas de pacientes que não apresentaram essa variante para encontrar outros genes", diz Shendure. "Em um terço dos casos, a mutação não estava presente, apesar de as pessoas exami-

nadas terem nascido com a síndrome", lembra. Ainda assim, ele comemora a descoberta. "A partir de agora, conhecemos melhor a síndrome, o que poderá nos levar ao desenvolvimento de terapias potenciais para os pacientes."

Para a publicitária brasileira Silvia Sangaletti Trawny, 36 anos, que mora em Hamburgo, na Alemanha, os avanços na pesquisa podem facilitar o diagnóstico de outras crianças. Mãe de Nina, criança de 1 ano e 10 meses que nasceu com a síndrome, ela diz que, só de saber que a disfunção tem um nome e que é provocada pela duplicação de um gene específico, as famílias já fi-

cam aliviadas. Nos quatro primeiros meses de vida da filha, Silvia passou pelas dificuldades dos pais que não conseguem encontrar uma explicação para as alterações no organismo dos filhos. "Já percebíamos algum atraso no seu desenvolvimento sem que houvesse nenhuma explicação para isso. Nossa sorte foi detectar anomalias por acidente em um exame de raios X do tórax e no ultrassom de seu intestino", conta.

De todos os médicos de Nina, o único que conhece a síndrome é o geneticista que a identificou. "Seus pediatras, neurologista, fisioterapeuta, ninguém conhece. Logo de-

pois, marcamos uma conversa com a equipe de genética do maior hospital de Hamburgo, o que foi totalmente inútil. Aquela altura, depois de pesquisar muito na internet, de ler histórias de outras famílias, estávamos muito mais informados sobre a síndrome que aqueles médicos", conta. "Passou a ser nossa função buscar informações sobre a síndrome e 'educar' médicos e terapeutas. Sabemos que também vai ser assim com professores, no futuro. Depois de ler ao menos 15 histórias de outras famílias, chegamos à conclusão de que o diagnóstico da Nina foi o mais rápido e o mais fácil de que ouvimos falar."

APARÊNCIA DE MAQUIAGEM

A primeira descrição da síndrome de Kabuki foi feita por médicos japoneses na década de 1980. Ela leva esse nome porque a aparência dos portadores é semelhante à maquiagem usada por atores do teatro Kabuki, uma tradicional expressão teatral do Japão. É considerada rara.

O que é?

Doença genética normalmente caracterizada por expressões faciais pouco comuns, anomalias do esqueleto e atraso mental ligeiro a moderado. É provocada por um defeito no gene MLL2.

Características faciais

- Eversão de pálpebra inferior
- Fenda palpebral alongada
- Sobrancelhas arqueadas
- Cílios longos
- Esclera azul
- Ponta nasal voltada para baixo
- Palato alto/fendido, fenda labial
- Orelhas dismórficas
- Fístulas pré-auriculares
- Anomalias dentárias

Anomalias associadas

- Dificuldade para se alimentar
- Infecções recorrentes
- Defeitos cardíacos congênitos
- Anomalias do trato urinário e renal
- Boca pequena, micrognatia (mandíbulas pequenas)
- Peso normal ao nascer, obesidade na adolescência
- Desenvolvimento precoce das mamas

Problemas neurológicos

- Hipotonia (fraqueza muscular)
- Problemas alimentares
- Convulsões
- Microcefalia
- Anomalias visuais
- Anomalias esqueléticas
- Escoliose
- Luxação de congênita de quadril
- Luxação de patela
- Braquidactilia (encurtamento do quinto dedo)
- Clinodactilia (encurvamento da falange médica do quinto dedo)

CEAO
CENTRO DE ESTUDOS E ASSISTÊNCIA ODONTOLÓGICA
ASSOCIAÇÃO BRASILEIRA DE ESPECIALISTAS EM ODONTOLÓGIA

Tratamentos com profissionais qualificados a custos acessíveis

O CEAO seleciona pacientes para os cursos de Especialização em Ortodontia, Prótese Dental e Periodontia.

CURSOS:
Especialização em Ortodontia, Prótese Dental e Periodontia

Fone:
(84) 3221.5039
(84) 9987.2861
www.ceao.com.br

O bê-a-bá da reforma

Planejamento e outros cuidados são essenciais para não transformar reforma num pesadelo

Renato Lisboa
renatolisboa.rn@dabr.com.br

Organização é uma palavra-chave na hora de reformar sua casa. Tudo para não virar um caos e provocar aborrecimentos e desarmonia familiar. Saber quais são os órgãos licenciadores, quanto deve-se gastar e evitar o desperdício durante a obra deve estar no check-list de qualquer pessoa que pretenda fazer modificações em sua residência.

De acordo com o arquiteto Alan Dantas Rosendo, a reforma deve iniciar pela análise de custos. Se houver um projeto tanto melhor, já que este dá a medida mais próxima do quanto a obra pesará no orçamento. "É o projeto que vai informar ou nortear a quantidade de material de construção envolvido", diz Rosendo, que defende, se possível, a contratação de um profissional da área.

"A busca por arquitetos vem se evidenciando em Natal. É cada vez comum a consciência da utilização desses profissionais nas diversas

camadas sociais, desde simples consultorias de decoração até os mais suntuosos e refinados projetos residenciais, comerciais, empresariais, paisagísticos, os quais não deixam a desejar aos mais elaborados traços de gosto internacional", enfatiza o especialista.

Segundo ele, para residências entre 60 e 80 metros quadrados, o valor de contratação do arquiteto fica em aproximadamente R\$15 por metros quadrado, havendo, claro, espaço para a negociação.

Imprevistos desgastam demais as pessoas em uma reforma e Rosendo diz que, entre as surpresas desagradáveis,

a principal delas é o embargo da obra, feito por órgãos fiscalizadores como o Conselho Regional de Engenharia e Arquitetura e Agronomia

(Crea) e a Secretaria Municipal de Meio Ambiente e Urbanismo (Semurb), cujos licenciamentos são obrigatórios em qualquer tipo de estabelecimento.

Já os imóveis comerciais precisam da inspeção, além dos dois citados, do Corpo de Bombeiros (entre outros atributos, o CB orienta na distribuição dos extintores de incêndio), enquanto os relacionados à saúde necessitam da vistoria da Covisa.

Rosendo observa também ser importante a existência do proje-



Arquiteto Alan Rosendo destaca a importância da confecção de um projeto, além da análise prévia dos custos da obra

to para quando o dono do imóvel tiver interesse em vendê-lo, já que a Caixa Econômica Federal precisa da planta para fazer um levantamento da residência.

Outro tipo de dor de cabeça enfrentada por quem deseja reformar (e diretamente ligada a perdas financeiras) é quando a falta de um projeto resulta em ventilação e iluminação prejudicadas. "Pode acontecer da planta não atender à ambientação do imóvel, resultando em falta de interação entre a praticidade e a estética", argumenta o arquiteto.

Se possível, Rosendo orienta, dependendo da dimensão da reforma, que os moradores aluguem uma casa menor quando estiverem reformando a sua. Também é importante comunicar os vizinhos o que vai ser feito.

Outra forma de economizar sugerida pelo arquiteto é que seja feita a velha e eficiente pesquisa de preços na compra dos materiais, além

de dedicar uma atenção especial para se evitar o desperdício de materiais no curso da reforma, algo diretamente ligado à consciência ecológica.

Licenciamento da obra é obrigatório



Pablo/ONV/D. A. Press

ATENÇÃO ÀS DICAS NA HORA DE REFORMAR SEU IMÓVEL

- Em primeiro lugar, não economize no planejamento da reforma. Saber bem o que você deseja antes de iniciar as obras é essencial.
- Mudanças no meio da reforma fatalmente vão levá-lo a gastos extras. Por isso, você deve pensar em todos os itens.
- Os gastos previstos para uma reforma são vários e vão desde aço, cimento, areia, cal, materiais hidráulicos, elétricos, revestimentos, esquadrias, gesso, pintura, lustres e até os futuros móveis e a decoração dos ambientes.
- Pesquisar os preços dos materiais é mui-

to importante, pois existe uma grande concorrência entre os fornecedores e, conseqüentemente, muitas ofertas.

- Outra saída interessante é concentrar a compra em um só estabelecimento. Relacione todos os itens que irá usar na obra e faça a cotação total. Dessa forma, você poderá obter um desconto maior do fornecedor.

- É importante não esquecer de colocar no orçamento os itens de desmanche, retirada de entulho e transporte

- Na hora de contratar os profissionais da obra como pedreiro, pintor, electricista, en-

canador, escolha pessoas indicadas por alguém de sua confiança ou apresentado por um profissional da área como um arquiteto ou engenheiro

- Uma opção é contratar um empreiteiro ou empresa de engenharia que seja responsável pelos operários da obra

- Morar em um imóvel que passa por reforma não é uma situação cômoda, pois você terá, além do barulho, poeira e pessoas estranhas o dia todo em sua casa.

- Se for necessário grandes obras que interfiram na estrutura da residência, o melhor a fazer é sair de casa

Homens, o sexo frágil

Tabus que cercavam o sexo masculino diminuíram nos últimos anos com o aumento dos exames preventivos

Carolina Khodr

Nos últimos anos, os homens têm participado mais do planejamento familiar e enfrentado melhor os tabus relacionados a exames preventivos do câncer de próstata. Entre 2003 e 2009, triplicou o número de PSAs (Dosagem de Antígeno Prostático Específico), teste que detecta atividade anormal da próstata. O empresário Renato Oliveira, 55 anos, entra nessas estatísticas. Aos 38 anos, ele sofreu o primeiro infarto. Hoje, tem três pontes no coração — de safena, mamária e radial — e toma mais de 20 comprimidos por dia. Além da cardiopatia, diabetes, pressão alta e problemas renais e de circulação fazem parte da rotina do empresário, casado com a servidora pública Mércia Gomes, 58 anos. Após os sustos que teve com os diversos problemas de saúde, ele fez o PSA. "Melhor prevenir o câncer do que não fazer o exame

e depois ouvir do médico que não existe mais solução."

Renato e Mércia estão juntos há mais de 10 anos e foi a mulher que ajudou o marido a cuidar melhor da saúde. "Até 2006 ele fumava e bebia, comia muita gordura e fritura", conta. Só depois da última internação grave, decorrente de um edema pulmonar, Renato começou a mudança de hábitos. "Hoje vou ao médico, faço exames periódicos e controlo minha alimentação", diz.

Muitas histórias parecidas com a de Renato nem sempre têm o mesmo fim. A principal causa de morte dos adultos brasileiros está relacionada a problemas cardíacos, sendo que a maioria deles poderia ser evitada com a prática de exercícios físicos e alimentação equilibrada. De acordo com dados do Ministério da Saúde, os homens só buscam serviços de saúde quando o problema já evoluiu, tendo que recorrer aos hospitais. Para o diretor do departamento de ações programáticas e estratégicas do Ministério da Saúde, responsável pela Política Nacional de Saúde do Homem, José Luiz Telles, essa falta de iniciativa em buscar atendimento médico faz com que aumentem as incidências de diag-



Rafael Ohana/CB/D.A Press

Renato Oliveira tem três pontes no coração e consome muitos comprimidos

nósticos tardios e, consequentemente, leva ao agravamento das doenças. "O homem tem a cultura do não cuidar, considera-se acima das doenças e teme procurar o serviço médico para não encontrar o que não quer ver", afirma.

Expectativa

Já as mulheres se preocupam e cuidam melhor da saúde e da qualidade de vida do que os homens, e por isso vivem mais. A expectativa de vida delas é de 77 anos, enquanto eles vivem em média até os 69 anos. Quanto à prática de exercícios físicos, 18% dos homens

não fazem exercício, contra 9% das mulheres. Além disso, eles comem mais carne vermelha do que elas e fumam mais — 43% dos homens admitiram comer carne com excesso de gordura, e apenas 24% das mulheres têm o mesmo hábito. "Tradicionalmente os homens vivem menos, exatamente pelo fato de se exporem mais aos fatores de risco, como a violência, o tabagismo e o alcoolismo, além de terem menor cuidado com a alimentação", explica o diretor da Sociedade de Cardiologia do Estado de São Paulo, José Francisco Kerr Saraiva.

Mais vasectomias realizadas no país

Entre 2003 e 2009, o número de vasectomias aumentou 79% — no ano passado foram realizadas mais de 30 mil cirurgias pelo Sistema Único de Saúde (SUS). "Os homens estão assumindo mais as responsabilidades que antes ficavam exclusivamente para as mulheres", afirma o diretor do departamento de ações programáticas e estratégicas do Ministério da Saúde, responsável pela Política Na-

cional de Saúde do Homem, José Luiz Telles.

O analista de sistemas Anderson Camelo, 32 anos, há um ano decidiu fazer a cirurgia. Casado e pai de dois filhos, ele e a esposa Jeanne decidiram que essa seria a melhor forma para evitar outra gravidez. "Minha esposa teve algumas complicações nas vezes em que ficou grávida e também concluímos que já estávamos satisfeitos

com as duas crianças", conta.

Presidente da Sociedade Brasileira de Urologia do Distrito Federal, Diogo Mendes destaca a importância do diálogo entre o casal. "É fundamental que a decisão seja conjunta, e que estejam certos dela", explica. Anderson e Jeanne foram juntos à primeira consulta, ouviram toda a explicação do especialista e tiraram as dúvidas. "Quando o médico perguntou se nós tínhamos

certeza, minha mulher inclinou a cabeça e demorou para responder. Então ele pediu para nós pensarmos mais um pouco, já que é uma decisão séria", conta.

Os dois conversaram bastante e alguns meses depois a cirurgia foi realizada. Mendes alerta que legalmente só podem fazer vasectomia homens com mais de 25 anos, em um relacionamento estável e que tenham mais de dois filhos.

VASECTOMIA

O que é?

Cirurgia que bloqueia o canal por onde passam os espermatozoides funcionando como contraceptivo eficiente

Como é feita

Depois da anestesia local, por meio de uma incisão na bolsa testicular, o cirurgião localiza os canais deferentes. Dois nós com fios especiais são feitos em cada canal para impedir que o líquido vazze. Para interromper a passagem do espermatozoide, uma pequena parte (1cm) dos canais é cortada e removida. A cirurgia dura cerca de meia hora e o paciente recebe alta imediata.

Pós-operatório

Depois da cirurgia deve-se ficar três dias em repouso, sem carregar peso e evitar dirigir por muito tempo.

Resguardo

Só após vinte dias deve-se manter relações sexuais ou praticar masturbação. Depois deste período, a relação deve ser feita combinada com outros métodos contraceptivos, já que podem restar espermatozoides vivos nos outros canais do sistema reprodutor.

Espermograma

Dois meses após a cirurgia (e passadas cerca de 15 ejaculações) deve ser feito um espermograma para avaliar a quantidade de espermatozoides no sêmen e atestar o sucesso da cirurgia. O homem operado fica infértil, mas ejacula normalmente. A consistência do líquido não muda. Apenas 5% do sêmen é composto pelos espermatozoides.

FATOS E MITOS

Impotência

Não existe nenhuma relação, a não ser psicológica, entre a vasectomia e a impotência. A cirurgia não interfere no mecanismo de ereção.

Perda de libido

A cirurgia não altera a produção de testosterona e nem o funcionamento da hipófise.

Ganho de peso

Não há ganho de peso após a vasectomia. Os órgãos que produzem hormônios continuam atuando normalmente.

Mudanças na ejaculação

Não ocorre mudança visível na ejaculação. O sêmen é formado por 60% de líquido prostático, 35% de líquidos da vesícula seminal e apenas 5% de espermatozoides.

GILBERTO FELIPE DE SOUZA

MISSA DE 7º DIA

Sua esposa ADA e seus irmãos: Geraldo, Cecelia, Gildázio, Gilson e Gessy convidam parentes e amigos para a missa de 7º dia a realizar-se no Convento Santo Antonio, no dia 14/09/2010 (terça-feira), às 18h.

A família enlutada agradece aos que comparecerem a esse ato de fé cristã.

PODER JUDICIÁRIO DO ESTADO DO RIO GRANDE DO NORTE

JUIZO DE DIREITO DA 1ª VARA CÍVEL DA COMARCA DE PARNAMIRIM

Fórum Judiciário Tabelação Olívio Gomes de

EDITAL DE CITAÇÃO

Prazo de trinta (30) dias

A Doutora KARYNE CHAGAS DE MENDONÇA BRANDÃO, Juíza de Direito da 1ª Vara Cível desta Comarca de Parnamirim, Estado do Rio Grande do Norte, na forma da Lei, etc.

FAZ SABER: A todos quantos o presente Edital, virem ou dele conhecimento tiverem, ficando CITANDOS: CIRO BARRETO DE PAIVA, e sua esposa MARIA LUIZA SOUTO FILGUEIRA BARRETO, DOMINGOS PRAXEDES BARRETO, JOAQUIM FELICIANO DE MORAIS, e os eventuais herdeiros, sucessores e interessados que se encontram em lugar incerto e não sabido, para contestarem, querendo, no prazo de quinze (15) dias, a contar do fim do prazo deste Edital, os autos da Ação de Usucapião Extraordinário, processo nº. 124.00.000088-7 (nº antigo 5.983/00), promovido por José Nascimento Sobrinho e esposa Núbria Ribeiro Josino Nascimento, todos qualificados nos autos. (descrição Objetiva do imóvel a ser usucapido): Um Terreno Próprio, constituído pelos Lotes 467 e 468, da quadra 31, situados em ruas Projetadas, lado ímpar, partes integrantes do Loteamento denominado "Parque Industrial I", neste município, medindo cada lote uma área de 450,00m2 de superfície, assim descritos e caracterizados: LOTE 467: distando 15,00m da esquina mais próxima (outra rua Projetada), limitando-se ao Norte, com parte do lote 473, com 15,00m; ao Sul com Rua Projetada, com 15,00m; ao Leste, com o lote 468, com 30,00m; e ao Oeste, com o lote 466, com 30,00m. LOTE 468: esquina com outra Rua Projetada, limitando-se ao Norte, com parte do lote 473, com 15,00m; ao Sul, com rua Projetada, com 15,00m; ao Leste com rua Projetada, com 30,00m; e ao Oeste, com o lote 467, com 30,00m. ADVERTÊNCIA: Não contestando, presumir-se-ão aceitos como verdadeiros os fatos articulados pela parte autora. PRAZO DO EDITAL: Trinta (30) dias. Parnamirim, 21/07/2010. Eu,

(Flávia Menezes Rodrigues), Diretora de Secretaria da 1ª Vara Cível, que digitei e subscrevi.

KARYNE CHAGAS DE MENDONÇA BRANDÃO
Juíza de Direito

"O homem que pensa que a terra pode dar tudo sem que ele nada semeie, não merece a abundância de um meio físico precioso."
(In "O Homem do Campo")



ASSIS CHATEAUBRIAND

Grande cruzada

Parece não haver mais dúvida quanto à prioridade que deve motivar o Brasil, de norte a sul, leste a oeste: a educação. Essa é, na verdade, a primeira prioridade do país. Posicionado precariamente em todos os rankings internacionais que comparam o desempenho dos alunos dos níveis fundamentais e médio, o país também não tem mais espaço para dúvidas quanto à gravidade da situação do ciclo básico. É tão ruim que já compromete até a oferta de mão de obra menos qualificada, bastou a economia manter ritmo de crescimento mais acelerado. Perceber a educação como parte da estratégia de sobrevivência do país, entre as nações que almejam estágio mais avançado de desenvolvimento, tem sido algo distante dos governantes há décadas. O tempo perdido começa a cobrar seu preço e aumenta a urgência de uma mobilização geral para enfrentar o problema que, a esta altura, tem dimensão que não aceita mais atos isolados. É hora de se organizar

uma verdadeira cruzada em busca de resultados objetivos na direção do resgate da educação de primeiro e segundo grau em todo o território nacional.

É mais do que oportuna, portanto, a iniciativa do movimento Todos pela Educação, bancado por 26 entidades ligadas à educação, que está colhendo a adesão formal dos candidatos às eleições de outubro. Além de representação de escolas, professores, autoridades estaduais e municipais da área, o movimento conta com o apoio da Ordem dos Advogados do Brasil (OAB), da Sociedade Brasileira para o Progresso da Ciência (SBPC), da Unesco, do Unicef e do Conselho Nacional de Educação (CNE). O documento estabelece metas a serem cumpridas ao longo dos próximos 10 anos, como a de igualar o desempenho dos estudantes brasileiros do ciclo básico aos de países de Primeiro Mundo, verificada em 2003. Eles terão de conseguir nota média 6. Na última verificação, em 2009, ela não passou de quatro.

Há ainda objetivos específicos incluídos no documento, como os de alfabetizar todas as crianças até oito anos de idade antes de 2014, incluir todos os jovens e crianças de 4 a 17 anos na escola até 2016 e cobrir toda a demanda por vagas em creches até 2020. Para tanto, o documento tem como uma de suas principais reivindicações dobrar o valor dos investimentos que o país realiza atualmente na educação, devendo passar dos 5% para 10% do Produto Interno Bruto (PIB) até 2010. A maior parte, 8% do PIB, deverão ser aplicado no nível básico e 2% no superior, o que promove uma inversão no que vem sendo praticado pelos governos da União. As metas propostas são viáveis, mas dependem do comprometimento de todos os níveis de governo e de forte apoio parlamentar. Por isso mesmo, o movimento preparou a carta-compromisso "Pela garantia do direito à educação de qualidade" e que está sendo levada a todos os candidatos.

cartas redacao.rn@dabr.com.br

Para enviar sua opinião para a seção CARTAS, escreva para o e-mail ou envie correspondência para o seguinte endereço:

DIÁRIO DE NATAL / REDAÇÃO

Av. Bacharel Tomaz Landim, 1042 - Jardim Lola. CEP 59104-000 S. G. do Amarante - RN

Uso da cadeirinha I

Acho interessante a iniciativa de proteger as nossas crianças de possíveis acidentes de trânsito. Meus filhos desde que nasceram só andam de carro na cadeira de criança. No entanto, acredito que as autoridades não estejam pensando em todos os pontos que essa medida trará à população. Muito se fala em preservação do meio ambiente, poluição, em trânsito caótico, etc, etc. Então, uma das formas de minimizar esse problema é a chamada "carona solidária". Pois é, eu, particularmente, levo diariamente na escola três crianças menores que cinco anos, das quais apenas uma é minha. Isso quer dizer que terei que comprar mais duas cadeirinhas? Essas três famílias terão que ter três cadeirinhas em cada carro? Ou os pais das outras crianças terão que passar a levá-las na escola, aumentando assim a poluição e o trânsito na nossa cidade? Concordo com a obrigatoriedade do uso das cadeiras, mas não aqui na cidade tendo em vista o argumento acima exposto. Faço a minha observação para que os responsáveis por tal medida pensem nessa situação "carona solidária" e a resolvam, talvez fazendo da mesma forma que resolveram para os taxis, uma vez que para eles o equipamento também não será obrigatório. **Adriana Amorim**, por e-mail.

Uso da cadeirinha II

Tenho uma filha de 2 anos que sempre andou na cadeirinha. Porém, em outro carro, tenho o assento de elevação com

um dispositivo no cinto de segurança que evita que ele fique na altura do pescoço. Acho que estou agindo dentro da lei e, o mais importante, estou protegendo minha filha, independentemente de qualquer lei. Agora, como será no caso das crianças que andam em ônibus e táxi? Os agentes de trânsito vão parar esses veículos e multar o motorista ou o dono da empresa? Essa é mais uma lei idiota que se cria no país. O uso de dispositivos de segurança, atravessar a rua na faixa, respeito às leis e ao próximo só acontecem com investimento em educação. Coisa que para o governo não me parece ser fundamental. A conscientização das pessoas só vai acontecer quando houver mais educação. **André Lana Malta**, por e-mail.

Impostos

É de suma importância para toda a corrente produtiva que nossos próximos governantes atentem ao fato de que nossa alta taxa tributária onera desde os pequenos produtores até o Brasil frente aos concorrentes e parceiros globais. Precisamos diminuir drasticamente a carga tributária dos produtos destinados à exportação e ao mercado interno, para que possamos manter o ritmo da atividade industrial e comercial em níveis aceitáveis de geração de emprego e renda. A maioria dos países oferece subsídios e atrativos à produção, enquanto no Brasil temos uma estrutura muito arcaica visando tão somente à receita imediata dos impostos. **Daniel Marques**, por e-mail.

CHARGE

ZÉ, A BOLA DE CRISTAL

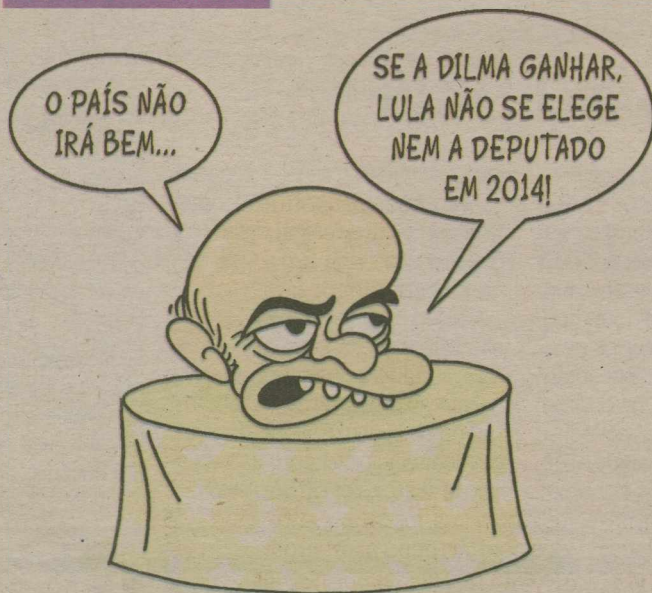

SAMUCA

DIÁRIO de NATAL

Presidente GLADSTONE VIEIRA BELO
Vice-Presidente JOEZIL BARROS
Diretor Geral GUILHERME MACHADO

Diretor Institucional
Miguel Jabour

Editora Executiva
Juliska Azevedo

ENDEREÇO:

Av. Bacharel Tomaz Landim, 1042 - Jardim Lola, São Gonçalo do Amarante - RN - CEP: 59104-000 - PABX: 0xx84 4009.0166

Sucursal
São Paulo (SP): 0xx11
3045.4921
Rio de Janeiro (RJ): 0xx21
2263.1945

Representantes
Distrito Federal: 0xx61
3201.0071
Ceará: 0xx85 3264.0576
Pernambuco: 0xx81
3326.7188

DA Press Multimídia
Atendimento para venda e pesquisa de imagens: Pessoalmente: segunda a sexta, das 10h às 14h. Email e telefone: segunda a sexta, das 10h às 22h / sábados e feriados, das 12 às 18h. Email: dapress@dabr.com.br. Telefones: (61) 3214.1575 / 1582 Fax: (61) 3214.1583

COMO ENTRAR EM CONTATO COM O DIÁRIO DE NATAL

Redação: 0xx84 4009.0150 / Circulação: 0xx84 4009.0220 / Marketing: 0xx84 4009.0181

MARKETING 4009-0181
ADMINISTRAÇÃO 4009-0166

BALCÃO DE ANÚNCIOS:
Av. Deodoro, Lj. 7, Galeria Solar - Cidade Alta - 3201-8568

ASSINANTE
Capital 4009-0220
Interior 4009-0220
COMERCIAL 4009-0174 / 4009-0176
CLASSIFICADOS 4009-0200

VENDA AVULSA
Telefone 4009-0236
Rio Grande do Norte R\$ 1,00
Outros Estados R\$ 3,30



DIÁRIOS ASSOCIADOS DA

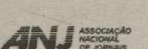

Por favor, não perturbe!

Ney Lopes

www.neylopes.com.br

A imprensa divulga que estão sendo vigiadas as caminhadas de candidatos, com medições de decibéis dos alto-falantes e amplificadores dos carros de som. Apreendem-se "manu militari" veículos e equipamentos. Não há defesa, nem contestação.

Estes pormenores transformam a eleição num monólogo de surdos e mudos. Saiu-se das "farras" dos showsmícios, com cachês caríssimos de artistas famosos, distribuição de bonés e camisetas, para o outro extremo, no qual os candidatos sem recursos econômicos ficam proibidos de levar a sua mensagem ao eleitor, pelo excesso de proibições. O típico dilema do "oi-to ou oitenta".

Ninguém de bom senso se opõe a medidas para evitar a poluição sonora nas cidades. Na prática, o que vem acontecendo são os juízes interpretando o texto da lei neste particular e a fiscalização abusando das omissões da lei. Em consequência, beneficiam-se os candidatos com

poder econômico, que ao invés de usarem carros de som para propaganda, "acertam" os apoios com lideranças e fazem as campanhas nas calçadas das noites, com a distribuição de cestas básicas, medicamentos e moeda em espécie. Trabalham em silêncio e não correm riscos de serem incomodados.

Acabou praticamente a movimentação nas ruas, mesmo obedecido o horário das 8 às 22 horas e a distância legal de 200 metros das sedes do Executivo, Legislativo e Judiciário, quartéis, hospitais, casas de saúde, escolas, bibliotecas públicas, igrejas e teatros, quando em funcionamento. Constatou-se na legislação e na Resolução do TSE 23.191 que não há regra sobre o que sejam abusos dos meios sonoros de comunicação eleitoral. As normas eleitorais estão tão confusas, quanto à maioria das coligações partidárias, tudo pela omissão do Congresso na aprovação da re-

forma política.

O Código Eleitoral (art. 244, II) remete à legislação comum, o controle de decibéis permitidos nos alto-falantes dos carros de som. O artigo 243 estabelece que "não será tolerada propaganda que perturbe o sossego público, com algazarra ou abuso de instrumentos sonoros ou sinais acústicos". Em Curitiba (lei no 8.983/97), por exemplo, existe lei de proibição.

Na falta de regra específica, as vedações inibidoras da campanha eleitoral estão sendo feitas à base de inter-

pretações pessoais dos fiscais e, eventualmente, de juízes. Criou-se clima de profunda insegurança jurídica, em relação ao que significa "perturbação do sossego público" e o direito do candidato falar ao povo para mostrar as suas propostas, sem perturbar o sossego público.

A orientação geral é a permissão restrita ao limite de 95 decibéis nos alto-falantes,

o que não é previsto na lei, nem na Resolução do TSE. Este nível de som significa menos do que o ruído da buzina de um carro e é igual ao de um liquidificador ligado. Incrível! O artigo 347 do Código Eleitoral, realmente obriga o cumprimento ou obediência das diligências, ordens ou instruções da Justiça Eleitoral. Todavia, para que isto ocorra devem ter base legal, decisão de um Juiz e ser passível de recurso, com efeito suspensivo.

Esperam-se medidas urgentes de orientação acerca da exata interpretação do que seja poluição sonora, para o fim de preservação do "sossego público" e liberação da "propaganda eleitoral". Caso isto não ocorra, os "cabos eleitorais" continuarão, sem incômodo, o trabalho de compra de votos em surdina, levando consigo placas com o aviso: "por favor, não perturbe"! Em tal situação, pode ser evitada a poluição sonora, mas é consentida a poluição das consciências!

Ney Lopes, jornalista, advogado e ex-deputado federal, escreve neste espaço aos domingos.

Poluição sonora carece de orientação

A voz do povo é certa

Almésio Nascimento

Professor e escritor
almesio@ig.com.br

O dito popular "A voz do povo é a voz de Deus" sempre funcionou. Responde a algumas questões polêmicas que sacodem a sociedade. Parece comungar com os sentimentos de Deus, quando, necessariamente, precisa lembrar aos homens que não devemos julgar, nem condenar sem antes obter a verdade. Por outro lado, só Ele sabe por que tiveram de passar por árduas provas os combeiros Valfrido e Marcelo (Caso Serrambi, em Pernambuco). Assim como passaram, também, os pais das jovens Tarsila e Eduarda. Sete anos depois, aproximadamente, ficou ao encargo de Deus e ao tempo Dele apresentar a sentença. Mas a sentença de Deus é o livre arbítrio dos homens que respondem por estas fatalidades. Erros justificados através de uma carta publica-

da no Diário de Pernambuco, por um dos pais, confessava não ter sido "o pai" (com critérios de um pai adequados para orientar a sua filha). Este fato mexeu com o público; mexeu comigo e, por esta razão, alguns professores promoveram uma discussão em sala de aula sobre "quando os pais devem dizer não. Os argumentos superaram as expectativas. Eles sabem o caminho mais fácil; e para quem diz sim" para eles. Certo. O mundo não pode se fechar. Além

do mais, porque hoje tudo se comenta, tudo está ao nosso redor, tudo escancarado... Valores não se têm mais. Tudo jogado à toa. Se não conversar; se não esclarecer sobre o que acontece; se não oportunizar no momento de suas dificuldades, o jovem ficará perdido. E

este mundo que se apresenta... Não é preciso dizer mais nada.

Precisamos estar no mundo. Precisamos dizer como está o mundo. Educar os filhos não nos impede fugir dele. Mas que podemos conviver com ele. Mesmo atarefados de compromissos profissionais, o nosso desafio é incluí-lo também, como umas das atividades. Porque a formação da vida deles (os filhos) deve estar inserido como uma das atividades de trabalho; mesmo que seja a última (de chegar em casa e

perguntar como foi o dia, e para onde foi, com quem foi e quem é). Espremar o filho de maneira que ele se sinta bem em tê-lo como amigo; seguro de querer estar sempre em casa, porque nela tem o que precisa. Esta é a lição. Quem quer fazê-la deverá seguir a

Caso Serrambi gera reflexões na sociedade

cartilha para não cair no tumulto em que viveram essas famílias. Todas aprenderam a lição. Cada um sabe o que aprendeu.

Agora cabe-nos repetir o que já mencionamos "não devemos julgar". O provérbio que dá início a este artigo cabe para intencionar a verdade que a sociedade já prevenia. Eles, os combeiros, foram inocentados pelo júri popular. A verdade está por aí. Sabemos que existe. A coragem é de quem irá expô-la para que se termine de vez essa polêmica. Acredito que a polêmica também não cabe mais argumentos. Porque a verdade, mesmo que não precise ser anunciada, explorada, esmagada exaustivamente, como tem feito a mídia para colaborar com as investigações, ela chegará mansa, cautelosa, como "O Morcego" de Augusto dos Anjos, que a "consciência humana é este morcego, por mais que a gente faça, à noite, ele entra em nosso quarto".

HÁ 60 ANOS

Terça-feira, 12 de Setembro de 1950

- O avião que conduzia o Sr. Lauro Farani de Freitas explodiu no ar ontem quando o aparelho regressava de Juazeiro. O avião Stimson caiu na Lapa quando transportava o candidato a sucessão baiana, em oposição ao Sr. Juraci Magalhães. Além de Lauro Farani morreram também no desastre o deputado Gercino Coelho e o aviador Guilherme Bastos. Lauro tinha viajado a Juazeiro para participar de um comício e encontrar-se com o presidente Eurico Gaspar Dutra, seu amigo particular.

HÁ 56 ANOS

Domingo, 12 de Setembro de 1954

- Revestiram-se de excepcional brilhantismo as solenidades de recepção aos despojos da intelectual conterrânea, Nísia Floresta Brasileira Augusta, ontem, chegados a esta capital, depois de terem sido trasladados do cemitério de Bonsecours, na França. De retorno da França o caixão contendo os restos mortais da poetiza ficou alguns dias em Recife. Hoje a bordo do caça-submarino "Pirajá", de nossa Marinha de Guerra a urna mortuária foi conduzida para Natal, tendo carinhosa recepção e homenagens.

HÁ 39 ANOS

Domingo, 12 de Setembro de 1971

- O ex-primeiro ministro Nilita Krushev morreu em Moscou aos 77 anos, depois de ser vitimado pelo terceiro ataque cardíaco, em sua casa de campo nos arredores de Moscou. O ex-primeiro ministro soviético era um perito em economia e lutador e chegou a ser um dos homens mais poderosos do mundo. Durante os 10 anos em que se manteve na liderança, introduziu reformas drásticas que mudaram o caráter da União Soviética.

HÁ 37 ANOS

Quarta-feira, 12 de Setembro de 1973

- O presidente do Chile Salvador Allender suicidou-se ontem, depois que seu governo foi derrubado pelas forças militares. Allender de 65 anos pôs fim a vida com uma arma automática ao compreender que seu mandado de 6 anos havia chegado ao fim. Foi o primeiro líder marxista, livremente eleito, que assumiu a presidência do Chile em 1970. Momentos antes, seu secretário de imprensa e um dos mais chegados colaboradores, também se suicidou.

facileimg.biz/Reprodução da Inte/D.A Press



HÁ 18 ANOS

Sábado, 12 de Setembro de 1992

- O governador José Agripino Maia inaugurou quarta-feira o sistema de energia do bairro de Guarapes, atendendo a 210 famílias carentes. A iniciativa faz parte do projeto Clarear, cujo objetivo é levar energia elétrica a 5000 casas em Natal.

Intolerância do lado de lá

Conversão de cristã ao Islã inflama os ânimos de fiéis egípcios. Jovem está desaparecida há dois meses

Cairo (EFE) - A história de Camilia Shehata, desaparecida há dois meses por ter se convertido do cristianismo ao islamismo, pôs em evidência a intolerância religiosa e a dificuldade para mudar de religião no Egito. Nas últimas semanas, seu caso se transformou em notícia nacional e em pretexto para a organização de manifestações por parte de coptas (cristãos do Egito) e muçulmanos, que culpam uns aos outros pelo desaparecimento. Camilia, de 25 anos, se converteu ao Islã no início deste ano e desapareceu em julho, quando foi se registrar na mesquita de Al-Azhar, uma das principais instituições do islamismo sunita, segundo depoimento do xeque Abu Yehia, que a ajudou a se tornar muçulmana.

Abu Yehia contou à imprensa egípcia que, no momento da conversão, Camilia foi detida pelas forças

de segurança e levada a um mosteiro, acusação negada pela polícia e pelas autoridades religiosas. Embora o único fato evidente até agora seja que Camilia está desaparecida, cada credo tem a sua versão: enquanto alguns coptas asseguram que ela nunca quis se converter, há muçulmanos que defendem que a mulher foi raptada e castigada pela Igreja por ter assumido sua devoção ao Islã.

De acordo com a diretora do Congresso Americano-Islâmico, Dalia Ziada, "é muito estranho como os dois grupos levaram a situação a este grau". De fato, "já não se trata de Camilia, mas de demonstrar que uma religião supera a outra. É o ódio que foi introduzido nos corações dos egípcios durante os últimos anos devido ao aumento de islamitas fundamentalistas e de extremistas coptas", disse a ativista.

Apesar do caso de Camilia, o advogado copta Naguib Gobrael explicou que, legalmente, os cristãos têm mais facilidade para mudar de religião que os muçulmanos, embora sofram igual pressão de suas famílias e comunidades, que podem chegar a excluí-los de seu círculo.

"Ambos os lados sofrem", observa Dalia. "As pessoas e as instituições eclesásticas armam um escândalo contra qualquer um que mude de religião, e o governo faz pouco para protegê-las".

Gobrael, que não acredita que Camilia tenha se convertido e atribui a polêmica a meros rumores, indicou que o Egito "tem uma lei desigual, que castiga os muçulmanos que querem ser cristãos e, ao mesmo tempo, permite a conversão ao contrário, sem problemas". Nesse sentido, os muçulmanos que se convertem ao cristianismo, em torno de mil pessoas por ano, segundo o advogado, têm de fazê-lo em segredo, porque correm o risco de serem detidos ou, até, assassinados por suas próprias comunidades, que aplicam a versão mais rigorosa da sharia (lei islâmica).

"O 2º artigo da nossa Constituição afirma que a sharia, que estipula que qualquer muçulmano que queira se converter ao cristianismo deve ser assassinado, é a base principal de toda a legislação no Egito", disse o advogado, sentado atrás dos símbolos cristãos que enfeitam sua escrivaninha.



KHALED EL FIQI / EFE

Mulheres e crianças participam das atividades do Ramadã

CHINA

Paixão pelos grilos se mantém forte na cultura local

Pequim (EFE) - Na cultura chinesa, os grilos fazem parte de uma paixão que remonta à antiguidade e que até os dias atuais ainda se mantém, e por isso é comum encontrar comerciantes vendendo os insetos, presos delicadamente em jaulas e cujo canto faz parte dos sons tradicionais da cidade. Em Pequim, principalmente na primavera e verão, em certas ruas e parques é possível ouvir o canto dos in-

setos que procuram fêmeas para acasalamento.

Os grilos estão tão presentes na cultura popular chinesa que inclusive em táxis pode ser escutado seu som, que vem de uma caixa talhada em marfim onde o inseto fica preso. Nos becos tradicionais que rodeiam a Cidade Proibida, os vendedores oferecem os mais variados tipos de brinquedos, entre os quais destaque para uma se-

mente de plástico, que ao, ao ser aberta, deixa livres dois grilos de dourados, um de frente para o outro. Apenas um canta: o macho. A fêmea observa.

Durante a dinastia Tang (618-907) as concubinas imperiais prendiam seus grilos em pequenas jaulas de ouro para poder colocá-los ao lado da cama e escutar seu canto durante toda a noite. Um costume que seguiu vivo durante a dinastia Qing

(1644-1911). As brigas de grilos também foram muito populares na China na época do Império, sendo o principal produto comercial de povos inteiros que se dedicavam à criação do inseto.

Na atualidade, sua criação e venda continua sendo um negócio no gigante asiático, onde se calcula que cerca de dez milhões de pessoas criam e cultivam os animais de julho a novembro. Há uma década,

Tu Huajing, de 46 anos, possui junto a seu marido uma loja especializada em grilos, no mercado de Xin Guan Yuan, onde a maioria dos comerciantes se dedica ao negócio dos grilos. Ela disse que, só no último fim de semana, vendeu mais de 100, cujos preços variam entre 100 iuanes (US\$ 14) e os 3.000 iuanes (US\$ 441, embora possa chegar a até 8.000 iuanes (US\$ 1.178) no caso de um bom grilo de luta.

RUANDA

Vacinação infantil e planejamento familiar juntos

Rwamagana (Ruanda) (EFE) - Aplicar simultaneamente programas de vacinação infantil e de planejamento familiar é a fórmula escolhida por Ruanda para promover seu desenvolvimento socioeconômico. Cerca de 50 mulheres sentam-se ordenadamente na sala principal da clínica Musha, no distrito de Rwamagana, a 45 quilômetros de Kigali. Algumas levam seus filhos de mais de cinco meses nas costas;

a maioria os cobrem, envolvendo-os em mantas coloridas.

São mães que caminharão até a clínica para vacinar, pesar e medir os filhos, mas também para consultas médicas e atendimento de planejamento familiar. "É essencial que se controle a taxa de natalidade ao mesmo tempo em que se aplica o programa de vacinação, para evitar o que se conhece como a 'armadilha demográfica'

ca', esses anos em que cai a mortalidade infantil, mas não os nascimentos", explica Jorn Heldrup, responsável pela África Oriental da Aliança Global para Vacinas e Imunização (Gavi).

Heldrup adverte que esses anos são críticos, mas, uma vez superados, a taxa de natalidade cai drasticamente quando os pais comprovam que seus filhos não morrem. Dependendo da idade, os bebês

na clínica Musha recebem uma dose que compreende as vacinas contra difteria, tétano, hepatite B e influenza tipo B; gotas contra a pólio; vitamina A; e vacina contra a bactéria pneumococo, principal causadora da pneumonia, recentemente introduzida graças a uma doação da Gavi. Todas as crianças são pesadas numa balança doada pelo Fundo das Nações Unidas para a Infância (Unicef).

A entidade da ONU se dedica a lutar contra a desnutrição infantil, que em Ruanda gira em torno 45%. Enquanto algumas mulheres esperam a vez de imunizar seus filhos, outras fazem fila para conseguir a consulta de planejamento familiar, onde a enfermeira Mediatrice Ingavire pergunta quais são as dúvidas e lhes administra a dose de anticoncepcionais que tiverem escolhido.

Passar pelos adversários diretos

Wagner Carmo/VIPCOMM

São Paulo começa hoje série de jogos contra Botafogo, Internacional e Palmeiras

BRASILEIRO 2010 - SÉRIE A

As três vitórias consecutivas nos últimos jogos já ficaram para trás no São Paulo. A equipe começa a pensar hoje em outra sequência importante no Campeonato Brasileiro, mas contra adversários que, ao menos por suas colocações na tabela, parecem mais complicados: Botafogo, hoje à tarde, às 16h, no Engenhão, depois Internacional e Palmeiras. Os dois primeiros estão entre os melhores da competição nacional. O Botafogo, rival deste domingo, é terceiro. O Internacional, quinto colocado e algoz são-paulino na Copa Libertadores, também já provou que tem poder de fogo para repetir a dose na próxima quinta-feira, no Morumbi.

"Serão dois jogos importantíssimos que nós vamos ter pela frente. São dois concorrentes diretos na competição. Sempre quando você vence adversários nesse posto, você consegue subir na tabela. Então, temos que pensar apenas em vencer essas partidas", comentou o meio-campista Jorge Wagner. No domingo seguinte, outra pedreira, desta vez no Pacaembu. Apesar de estar convivendo com altos e baixos, o Palmeiras é um oponente de grande rivalidade para o São Paulo, o que elimina qualquer favoritismo - neste ano, os dois se enfrentaram duas vezes, com

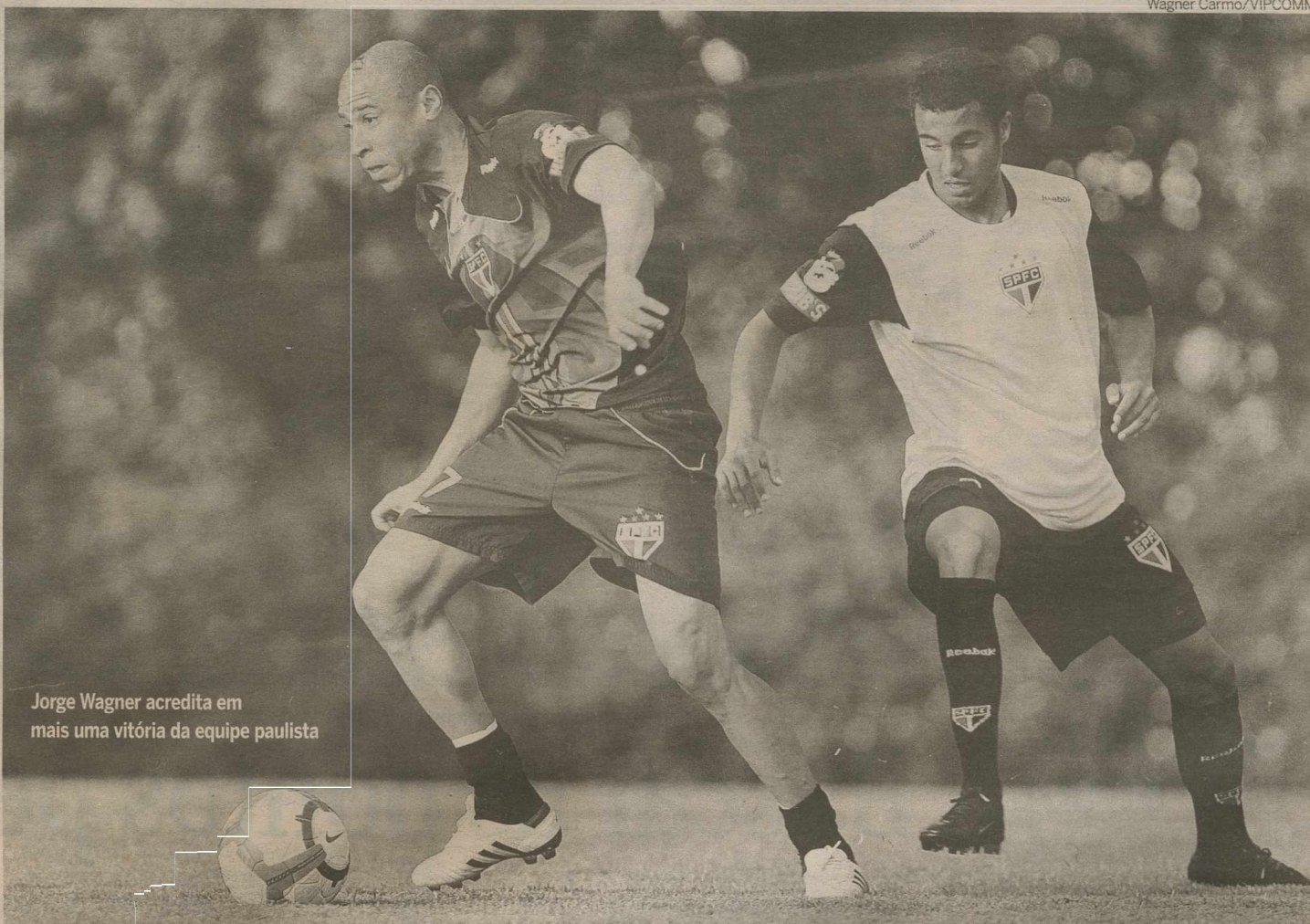

Jorge Wagner acredita em mais uma vitória da equipe paulista

uma vitória para cada um.

"É um clássico. Em clássico, a gente sempre encontra algo diferente, uma atmosfera diferente envolve estes jogos. Será outra partida de extrema importância para o que a gente vai querer dentro do Campeonato Brasileiro. Vamos buscar ao máximo as três vitórias", disse o volante Richarlyson. O São Paulo ocupa a oitava posição do campeonato, com 28 pontos em 20 rodadas.

Joel Santana pede atenção

O técnico Joel Santana liga o alerta para o jogo contra o time paulista e convoca a torcida alvinegra para apoiar o time. "Vamos ter uma partida altamente perigosa diante do São Paulo. O torcedor tem que lotar o estádio, mas ao mesmo entender que será uma partida difícil,

pois no time deles tem jogadores de qualidade e não é fácil vencer uma equipe assim dentro de casa. Então eu acho que o Botafogo acima de tudo tem que ter paciência e equilíbrio emocional e saber que jogar dentro de casa é tão difícil quanto jogar fora. Se nós conseguirmos ter esse equilíbrio, teremos condições de alcançar o nosso objetivo".

O treinador espera vencer o clube paulista para se distanciar ainda mais na tabela de classificação.



Técnico do Botafogo não quer ser surpreendido dentro de casa

Dhavid Normando / Futura Press 19/08/10

CRUZEIRO

Thiago Ribeiro enfrenta o Avaí

O auditor Flávio Zveiter, um dos membros do Tribunal Pleno do Superior Tribunal de Justiça Desportiva (STJD), concedeu efeito suspensivo para o atacante Thiago Ribeiro, do Cruzeiro, suspenso na quarta-feira, pela Terceira Comissão Disciplinar, por quatro jogos e multado em R\$ 5 mil. Com isso, Thiago irá enfrentar o Avaí neste domingo, às 16h, em Florianópolis, pela 21ª rodada.

Além do efeito suspensivo de Thiago Ribeiro, o volante Fabrício, que se recuperava de lesão, treinou normalmente com o grupo e está liberado para jogar. Com

o retorno de Fabrício e Thiago Ribeiro, Cuca tem apenas cinco desfalques: Montillo, Wellington Paulista, Caçapa, Everton e Robert - os dois últimos são reservas. O time que vai a campo terá Fábio, Jonathan, Leo, Edcarlos e Diego Renan; Fabrício, Henrique, Paraná e Roger; Wallyson e Farias.

O Avaí segue seu jejum de vitórias no Campeonato Brasileiro. Na última rodada, apenas empatou com o Grêmio Prudente, chegando ao sexto jogo sem vitória. O Avaí soma 24 pontos e ocupa a 13ª colocação.



Jorge Gontijo/EM/D.A Press

Atacante ganhou efeito suspensivo do STJD e vai para o jogo desta tarde, no estádio da Ressacada, em Florianópolis

ARENA DO JACARÉ

PRUDENTE
TEM NOVO
TÉCNICO

Há cinco jogos sem vitórias no Campeonato Brasileiro, o Grêmio Prudente decidiu trocar o comando da equipe para evitar o rebaixamento à Série B. O clube interiorano demitiu o técnico Antônio Carlos Zago e anunciou o ex-interino do Grêmio Marcelo Rospide como o novo treinador para o restante da temporada. Ele quem comandará o time no jogo contra o Atlético-MG, hoje, às 16h, na Arena do Jacaré. A má campanha da Abelha no Brasileirão credencia o time à queda na competição. Com apenas 17 pontos após 20 rodadas de torneio, o Grêmio ocupa a penúltima colocação.

GUARANI

MÁRIO LÚCIO
RECUPERA
FARO DE GOL

Guarani perdeu para o Goiás por 3 a 1 na quarta-feira, pelo Campeonato Brasileiro, mas a fraca atuação do time em Goiânia deixou pelo menos uma boa consequência para o meia Mário Lúcio: o aumento da confiança. Isso porque o jogador balançou as redes pela primeira vez com a camisa do Bugre e agora promete dar sequência no jogo desta tarde contra o Atlético-PR, no Brinco de Ouro. "Infelizmente não vencemos, mas fiz meu primeiro gol e isso me deu mais confiança. Com certeza outros gols virão", afirmou o atleta.

BEIRA-RIO

ROTH MUDA
ESQUEMA
COLORADO

O técnico Celso Roth deve escalar Giuliano no lugar do lesionado Rafael Sobis para o jogo contra o Goiás, às 18h30, no Beira-Rio. No treino realizado nesta sexta-feira, no campo principal do Beira-Rio, o treinador conversou com o provável time titular para a partida deste fim de semana. Com isso, o Inter deve ir a campo contra os goianos no esquema 4-5-1, que venceu a Copa Libertadores da América em agosto. Nas últimas partidas, após a venda de Taison para o futebol ucraniano, Roth vinha alterando o esquema colorado para o 4-4-2, para utilizar Rafael Sobis em sua função de origem. Entretanto, o jogador se lesionou ainda no primeiro tempo da derrota para o Cruzeiro.

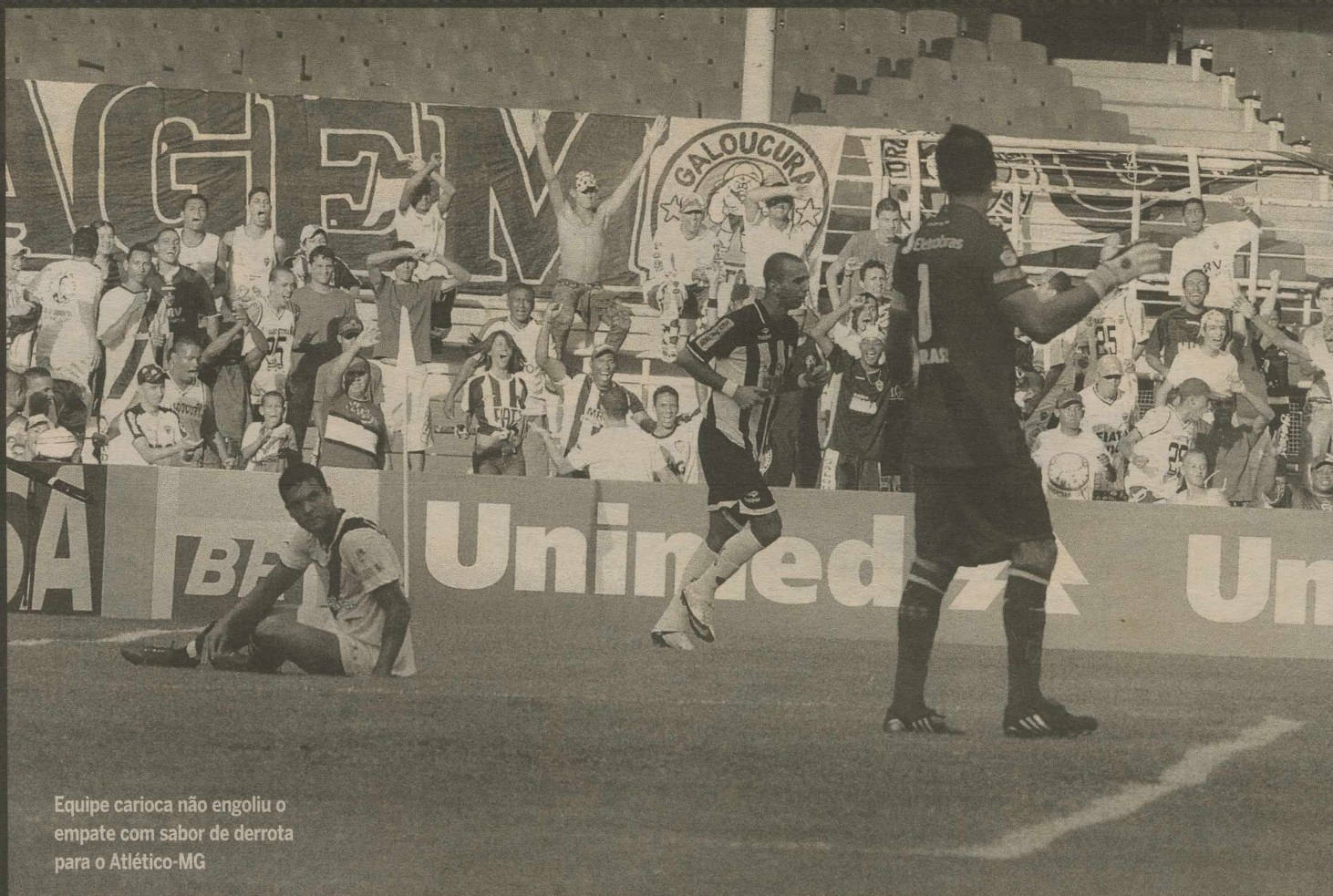

Equipe carioca não engoliu o empate com sabor de derrota para o Atlético-MG

Buscar os pontos perdidos

Vasco quer a vitória contra o Palmeiras, hoje, no estádio Pacaembu

BRASILEIRO 2010 - SÉRIE A

O Vasco bobou e acabou empatando com o Atlético-MG pelo placar de 1 a 1, nos minutos finais em São Januário. Com isso, o objetivo do time cruzmaltino é tentar recuperar os dois pontos perdidos

no duelo deste domingo, às 16h (horário de Brasília), contra o Palmeiras, no Pacaembu. O técnico Paulo César Gusmão garante que o time já está preparado e está confiante no resultado positivo. "Tenho certeza de que os jogadores já assimilaram tudo o que aconteceu na partida contra o Atlético Mineiro e que vamos trabalhar o pouco tempo disponível para recuperarmos os pontos perdidos na quinta-feira já neste confronto com o Palmeiras. Estou con-

fiante em um bom resultado". O goleiro Fernando Prass lamenta o empate, mas garante que o grupo está focado para o próximo confronto diante do clube paulista. "Infelizmente a coisa não saiu conforme o esperado contra o Atlético Mineiro e levamos um gol que não estava nos nossos planos. Mas o Campeonato Brasileiro não permite muito tempo livre para se ficar lamentando pelo que aconteceu. A nossa equipe tem qualidade, já fez grandes jogos na condição

de visitante e temos plenas condições de recuperarmos os pontos perdidos em casa já nesta partida contra o Palmeiras". O comandante cruzmaltino terá a volta de Zé Roberto, que cumpriu suspensão diante do time mineiro. Em compensação, não poderá contar com os meias Carlos Alberto, com lesão na coxa direita, Felipe, que se recupera de estiramento na coxa direita, e Alan, servindo à Seleção Brasileira de juniores, ficam de fora.

CEARÁ

Santos encara o Vovô no Castelão

Sem poder contar com Danilo (suspensão pelo terceiro cartão amarelo), que é lateral direito de origem, mas vinha atuando no time titular como segundo volante, o técnico Dorival Júnior convocou o volante Adriano para integrar a lista dos 19 atletas relacionados para o jogo contra o Ceará, neste domingo, às 18h30, no Castelão. Essa é a primeira vez que o meio-campista é relacionado para uma partida da equipe principal do Peixe, desde que voltou de empréstimo do São Caetano, após a disputa do Campeonato Paulista.

Animado com a nova chance re-

cebida, Adriano diz estar à disposição do treinador para ajudar o grupo da melhor forma possível. "Eu nunca desanimei, treinando forte todos os dias na expectativa de voltar a ser relacionado. Caso o professor Dorival precise de mim contra o Ceará, vou procurar aproveitar a oportunidade. Isto por que, a concorrência na posição é muito grande, com jogadores de qualidade como o Arouca, Rodriguinho e o próprio Danilo", disse.

Além de Danilo, o comandante santista não poderá contar com Rodriguinho, que ainda busca readquirir o seu melhor condicionamento físico após ter fica-



Técnico Dorival Júnior não contará com o meia Danilo, suspensão

do cerca de 10 dias parado por conta de um edema muscular sofrido na coxa esquerda, que o tirou das partidas contra Avaí, Flamengo e Botafogo. O lateral

esquerdo Léo, também está realizando um trabalho de recondicionamento físico, e é outro que está fora da lista dos relacionados contra o Vovô.



FÁBIO PACHECO
fabiopacheco.rm@dabr.com.br

driblecurto

Torcer pelo Carcará

Se não quiser depender de resultados, o Alecrim pode encaminhar hoje a sua classificação para a segunda fase da Série C. Para isto, basta quebrar o tabu e vencer o Campinense no Amigão. Sabemos que será uma parada dura, mas Ferdinando Teixeira é especialista neste tipo de jogo. Atuar fechadinho, desarmando o adversário e saindo rápido nos contra-ataques costuma dar certo com o professor. Basta um erro da Raposa para o fato se consolidar e o Verdão voltar praticamente classificado.

É melhor aproveitar o deses-

pero adversário para garantir os três pontos, já que tudo pode acontecer nesta rodada, inclusive uma vitória do CRB sobre o Salgueiro. Até poderá haver uma mala branca de ABC e Alecrim para os pernambucanos vencerem e tirarem os alagoanos da disputa, mas quem conhece a tradição do CRB sabe muito bem que este clube não costuma dar moleza em campeonatos nacionais. Por precaução é melhor para o Alecrim pelo menos não perder. Mas se o Salgueiro vencer, alviverdes e alvinegros comemorarão juntos a vaga antecipada.

Projeto Nova Descoberta

O "Projeto Nova Descoberta" é um projeto de extensão universitária desenvolvido pelo Departamento de Educação Física da Universidade Federal do Rio Grande do Norte (Ufrn) em parceria com o Instituto Ayrton Senna, e é mais uma ação do Programa Educação pelo Esporte patrocinado pela Audi.

Projeto II

Implantado em 17 de junho de 2003 no Campus Universitário de Lagoa Nova, o projeto atende cerca de 200 crianças e jovens de 7 a 17 anos, pertencentes a escolas públicas. Atualmente, o projeto conta com quatro núcleos: Campus da Ufrn na praia de Pirangi do Norte, no bairro de Cidade da Esperança e na cidade de Goianinha. O programa objetiva promover o desenvolvimento humano de crianças e adolescentes socialmente excluídos.

Clodoaldo

O maior vencedor de medalhas de ouro da história das Paraolimpíadas, o nadador Clodoaldo Silva, gravou uma participação especial no Programa do Gugu, exibido todos os domingos pela Rede Record de Televisão, uma das maiores do país. O potiguar será uma das estrelas do quadro "Sonhar mais um sonho".

Kobayashi pode voltar

Paulinho Kobayashi fez história no América como jogador e pode voltar a fazer como técnico. Se Paulinho vier, que seja para realizar um trabalho a longo prazo e não para somente salvar o clube do rebaixamento. O América precisa de um planejamento e não de um salvador da pátria. Kobayashi e Moura podem juntos iniciar uma nova era no clube, de vitórias, títulos e revelação de atletas. Basta o G-4 deixá-los trabalhar.



Dá-lhe Coxinha

Depois de Marcos Macedo e Bruno Fratus, que chegou a conquistar recentemente um honroso quarto lugar no Pan Pacífico na mesma prova de César Cielo, a natação do RN começa a conhecer um novo "peixinho". Trata-se de João Paulo Silva, mais conhecido por "Coxinha". Atleta do Contemporâneo, Coxinha está passando por uma fase de testes no Flamengo, mesmo clube do nadador número 1 da atualidade no Brasil, César Cielo. Aos 14 anos de idade, ele sonha em chegar ao nível de alto rendimento olímpico.

30 anos

Uma programação de atrações, homenagens e lançamento de projeto social entre os dias 15 e 23 de setembro, marcam os 30 anos da história de sucesso do Complexo Educacional Contemporâneo. As comemorações começam no dia 15, com a Missa de Ação de Graças, às 19h, no ginásio da unidade de Potilândia, seguida pelo lançamento da edição especial nº 10 da Revista Ser Contemporâneo e do projeto social Massa de Letras.

Superando os limites do corpo

Paratleta potiguar luta por medalha de ouro no Circuito Paraolímpico

Anadadora potiguar Ana Raquel Lins, 19 anos, compete no dia 28, por mais uma medalha de ouro, desta vez no Sport Clube Corinthians, em São Paulo, na etapa nacional do Circuito Brasil Paraolímpico de Atletismo e Natação (Loterias Caixa). Recordista nacional nos 100 metros nado de costas do Circuito, Ana também foi ouro na etapa regional da competição, em Fortaleza, nas provas 200 metros medley, 100 metros costas e 50 metros nado livre.

A jovem paratleta pratica natação no Clube Esportivo da Universidade Potiguar e cursa o terceiro semestre de administração na Universidade Federal do Rio Grande do Norte. Ela nasceu com a síndrome de Poland, que cau-

sou malformação dos dedos em uma das mãos. Cerca de 80% dos portadores dessa síndrome podem desenvolver leucemia linfóide aguda (LLA). E com 2 anos de idade, Ana Raquel foi diagnosticada no Centro Infantil Boldrini, em Campinas (SP), com LLA, onde fez o tratamento por três

Competição nacional será no dia 28

anos. Hoje (dia 25), ela retornou ao Boldrini para consulta de rotina na Clínica Após Término de Terapia (CATT), que faz acompanhamento dos ex-pacientes.

Ana Raquel começou a praticar natação aos oito meses de vida, como fisioterapia por causa da síndrome. "Mas aqui no Boldrini fui incentivada a praticar a

natação como esporte, que me ajudou muito no tratamento e na vida. Com 8 anos eu comecei a competir", disse. Para a competição do sábado, Ana acredita ter boas chances de pelo menos mais um ouro, pois treinou muito para mais essa conquista. "Conto com a torcida potiguar" disse.

Boldrini

O Centro Infantil Boldrini, hospital filantrópico de Campinas, referência latino-americana, há 32 anos atua no cuidado a crianças e adolescentes com câncer e doenças hematológicas. Atualmente, o Boldrini trata cerca de 7 mil pacientes de diversas cidades brasileiras e alguns de países da América Latina, a maioria (80%) via SUS. É considerado como um dos centros mais avançados do país, que reúne alta tecnologia em diagnóstico e tratamento especializado, com índice de cura de 70% a 80% em alguns tipos de câncer. www.boldrini.org.br.



Ana Raquel Lins é recordista brasileira nos 100m nado de costas

Ana Paula/Divulgação

Encaminhar a classificação

Eduardo Maia/DN/D.A Press

Alecrim tem a chance em Campina Grande de assumir a liderança e ficar perto da vaga

Luan Xavier
luanxavier.rn@dabr.com.br

Vice-líder do Grupo B, com 10 pontos, o Alecrim já está na cidade de Campina Grande-PB, onde se prepara para o confronto de hoje à tarde contra o Campinense, quarto colocado. Com a suspensão de Nivaldo, Waltinho, que foi usado entre os titulares durante os treinamentos da semana, deve fazer sua estréia com a camisa alecrinense. Além de Nivaldo, expulso na última rodada, outros desfalques são Nego, que levou uma cotovelada no jogo contra o ABC e o volante Hércules, que sentiu a virilha.

Em contrapartida, Ferdinando vai poder contar com o retorno de Marcelinho, que cumpriu suspensão automática contra o CRB pela tomada do terceiro amarelo. Para reforçar o elenco do Verdão, Ivissou foi o segundo reforço contratado pelo clube. O jogador foi um dos destaques do time no Campeonato Potiguar deste ano e estava no Picos, do Piauí. Em situação oposta, na vice-lanterna

com sete pontos, a Raposa ainda espera garantir a segunda vaga da classificação. O treinador Suélio Lacerda terá mais uma opção para o setor defensivo. O zagueiro Maurício Gaúcho, já cumpriu suspensão pela expulsão na partida contra o Salgueiro e estará de volta ao time. Os paraibanos esperam das arquibancadas a força para conseguir passar de fase. "Sabemos que será uma partida muito difícil, mas nosso propósito é pelo menos manter o Campinense na Série C para que no ano que vem o clube possa se estruturar melhor e entrar com tudo na briga por uma vaga na Série B de 2012", declarou Maurício ao jornal O Norte. Com a vitória em Campina Grande, o Alecrim pode sonhar com a classificação em primeiro lugar, já que ainda tem o jogo em casa contra o Salgueiro-PE e pode chegar aos 16 pontos, ao contrário do ABC, com 12 pontos, que só tem mais um compromisso, fora de casa contra o CRB e só pode chegar aos 15 pontos. Os paraibanos querem a vitória para chegar aos 10 pontos, assim como o time de Natal, e torcer para que o time de Ferdinando não pontue na última rodada e fique atrás no número de vitórias. A partida está marcada para logo mais, às 16h, no Estádio Amigão, em Campina Grande-PB.



Técnico Ferdinando Teixeira promoveu mudanças para o jogo no estádio Amigão

RETROSPECTO

02/08/1964:	Campinense 4x1 Alecrim (Taça Brasil)
18/07/1965:	Campinense 3x0 Alecrim (Taça Brasil)
17/11/1968:	Campinense 1x1 Alecrim (Nordestão)

Fonte: Blog do Trindade/www.dnonline.com.br

Campinense precisa vencer para não ser rebaixado

Givaldo Cavalcanti
givaldocavalcanti.pb@dabr.com.br

Não há outro resultado para o Campinense que não seja a vitória hoje, às 16h no estádio O Amigão. Isso porque para afastar de vez qualquer possibilidade de rebaixamento, a equipe rubro-negra terá que conquistar os três pontos e ainda torcer para que o Salgueiro-PE empate ou perca para o CRB-AL. Caso essa combinação de resultados aconteça, a Raposa terá garantido sua permanência na Série C do ano que vem, e poderá terminar a temporada se livrando do rebaixamento para a Série D o que seria considerado trágico para o clube. Mas ainda há até uma pontinha de esperança de

classificação para a próxima fase. Caso vença os potiguares por uma boa margem de gols para livrar o saldo negativo de um gol, o time do Alto da Bela Vista pode até terminar em 2º lugar. Pa-

Jogo é decisivo para o time paraibano

ra isso, como não entrará em campo no próximo domingo, data da última rodada, o Campinense terá que torcer para que o Alecrim perca do Salgueiro em casa, e que o ABC triunfe diante

do CRB em Maceió.

Para tentar confirmar os três pontos jogando em casa, o técnico Suélio Lacerda espera que a equipe possa ter paciência e frieza durante os 90 minutos da decisão. "Jogaremos uma verdadeira decisão, vamos colocar o coração na ponta da chuteira e ter consciência de que precisamos da vitória. Conversamos bastante durante essa semana, todo mundo sabe que existem muitos problemas aqui, mas está na hora de superar tudo isso. Eu sempre tenho dito que esse grupo aqui é de verdadeiros homens, profissionais que estão honrando a camisa do Campinense, por isso estamos todos acreditando na vitória", destacou Lacerda.

Katharine Nóbrega/Especial DB/D./D.A Press



Campinense	Alecrim
Ricardo, Israel, Henrique, Alemão, Rogerinho, Stênio, Daniel, Flavinho, Tarratas, Gilson Costa e Binho Técnico: Suélio Lacerda	Jair, Angelo, Fabiano, Maceió e Glaybson, João Paulo, Waltinho, Daniel e Marcelinho, Helinho e André Cassaco Técnico: Ferdinando Teixeira

Local: estádio Amigão, Campina Grande-PB
Árbitro: Wladyenison Silva Oliveira - CE
Horário: 16h

Técnico Suélio Lacerda pediu para os jogadores colocarem o coração na ponta da chuteira

CLASSIFICAÇÃO - GRUPO B

	Clube	PG	J	V	E	D	GP	GC	SG
1º	ABC	12	7	3	3	1	11	5	6
2º	Alecrim	10	6	2	4	0	8	6	2
3º	CRB	8	6	2	2	2	7	8	-1
4º	Campinense	7	7	2	1	4	5	6	-1
5º	Salgueiro	5	6	1	2	3	6	12	-6