

DIÁRIO de NATAL

TERÇA-FEIRA Natal, 22 de março de 2011

www.diariodenatal.com.br

R\$ 1,00

FUNDADOR DOS DIÁRIOS ASSOCIADOS: ASSIS CHATEAUBRIAND

MÁFIA DAS CARTEIRAS

DETRAN TROCA PERITOS POR POLICIAIS MILITARES

O Ministério Público, que revelou estar conduzindo investigação sigilosa sobre as denúncias de venda de carteiras de motorista, recomendou ao Detran/RN a troca de peritos que vinham atuando no pátio do teste de volante. Todos os profissionais foram substituídos por PMs. PÁGINA 6

Saída



PELO TETO

Cinco presos - quatro assaltantes e um traficante - fugiram por um buraco no forro do teto de uma cela do Complexo Penal Dr. João Chaves.

PÁGINA 10

Poluição



Segundo dados apresentados pelo MP, 108 dos 109 postos de Natal vinham vazando combustível para o lençol freático. PÁGINA 7

Carlos Santos/DN/D.A Press



DESCASO // Irregularidade na coleta contribui para o acúmulo de lixo em diversos pontos da Zona Norte de Natal. PÁGINA 7

GREVE DOS PROFESSORES É ENCERRADA COM ACORDO

Juiz intermediou entendimento com reajuste de 11,07%

Após 32 dias de paralisação, que adiaram o início do ano letivo para os alunos da rede municipal de ensino, os professores voltam às salas de aula hoje após assinarem acordo com a prefeitura. Documento definiu o reajuste imediato de 11,07% e mais 4,18% de aumento complementar a ser incorporado na folha salarial dos professores até dezembro deste ano

PÁGINA 2

CONVÊNIOS
 Governo cancela mais de 200 e Femurn reage

PÁGINA 3

CASO MAÍSLA
 Juíza nega inclusão de nova testemunha

PÁGINA 6



Sueli de Souza/Divulgação

Valéria no TAM

Cantora potiguar se apresenta acompanhada de um time de músicos consagrados.

PÁGINA 12

ISSN 1415-4560



redação 4009.0150 atendimento ao assinante 4009.0220 classificados 4009.0200 comercial 4009.0173

DIÁRIOS ASSOCIADOS DA

CASO MAÍSLA

DN Online
fará cobertura
especial

O crime que chocou o Rio Grande do Norte em maio de 2009 será julgado nesta quinta-feira, em Natal. O ambulante Osvaldo Pereira Aguiar, 56 anos, sentará no banco dos réus do tribunal do Fórum Miguel Seabra Fagundes, em Lagoa Nova, para ser julgado pelo assassinato da estudante Maísla Mariano de Moura Santos, 11. O DN Online fará uma cobertura especial sobre o caso e a partir de hoje disponibiliza um hot-site com fotos, vídeos, cronologia, depoimentos e muito mais. A editora do DN Online, Marline Nêgreiros, adiantou que o portal fará a cobertura do julgamento em tempo real, deixando o internauta informado sobre tudo que se passa dentro do tribunal. "O objetivo do site especial é oferecer informações específicas sobre um dos casos mais chocantes do estado e além disso, manter a interação com o leitor, que poderá participar enviando comentários para a cobertura feita em tempo real no dia do julgamento". No hot-site, uma cronologia detalhada relembra a ordem dos acontecimentos durante todo o processo. Além disso, a página traz vídeos com o advogado de defesa, Marcos Alânio, com a delegada Adriana Shirley, e com o promotor do caso, José Hindemburgo. A mãe de Maísla, Marisa Mariano de Moura, deu um depoimento emocionado sobre a expectativa do julgamento. "A nossa vida mudou da água para o vinho, muita tristeza e a saudade que aumenta principalmente nesses dias de angústia que vivemos antes do julgamento, onde vamos lembrar a tragédia", afirmou.

índice

economia	05
idades	06
muito	12
social	13
televisão	14
opinião	16
brasil/mundo	18
esportes	24

o tempo hoje

NATAL //

Nublado a parcialmente nublado com chuva isoladas.

RIO GRANDE DO NORTE //

Nublado a parcialmente nublado com chuva isoladas.

tábua de marés

06:17 2.4

18:43 2.4

LUA Cheia

12:04 0.1

Acordo põe fim à greve

Ana Amaral/DN/D.A Press

Professores aceitaram aumento de 11,07% e aulas devem ser retomadas hoje, após um mês de paralisação

Fernanda Zauli

fernandazauli.m@dabr.com.br

Após 32 dias, a greve dos professores da rede municipal de ensino chegou ao fim e as aulas deverão ser retomadas hoje. A decisão foi acertada na manhã de ontem em audiência de conciliação entre a Secretaria Municipal de Educação (SME) e o Sindicato dos Trabalhadores da Educação do Rio Grande do Norte (Sinte/RN), e intermediada pelo juiz Geraldo Antônio da Mota. Os professores aceitaram o aumento de 11,07% oferecido pela prefeitura de Natal e se comprometeram a retornar às salas de aulas. Em contrapartida, a prefeitura assumiu o compromisso de reajustar os salários dos professores em mais 4,18% até dezembro deste ano, totalizando os 15,29% previsto na Lei 6.129. O acordo foi ratificado durante assembleia da categoria,



Após realização de audiência, assembleia resolveu acatar acordo pelo fim da greve. Ponto não foi cortado

realizada na tarde de ontem.

O reajuste de 11,07% definido no acordo judicial não será pago de imediato. Segundo o termo de audiência de conciliação assinado pelos representantes legais da SME e do Sinte/RN, na folha de pagamento do mês de março será pago um reajuste de 6,47% retroativo a janeiro, e na folha de pagamento do mês de abril será pago o mesmo percentual retroativo ao mês de fevereiro. O acordo prevê também um reajuste de 4,32% que incidirá nos vencimentos do mês de abril. O município se comprometeu ainda a efetuar o pagamento decorrente da progressão funcional dos pro-

fessores na folha de pagamento do mês de março.

Para chegar ao percentual de 15,29%, previsto na Lei 6.129, de 15 de julho de 2010, a prefeitura se comprometeu a reajustar o salário dos professores em 4,18% até o mês de dezembro de 2011, "desde que tal percentual não ultrapasse a Lei de Responsabilidade Fiscal". Na audiência de conciliação ficou definido que não haverá desconto de salário dos professores que participaram da greve e a prefeitura de Natal concordou em perdoar a multa que seria atribuída ao Sinte/RN pelo descumprimento da ordem judicial que determinava o retorno imediato

dos professores às salas de aula. O cronograma de reposição das aulas será determinado pela SME.

Em assembleia realizada na tarde de ontem os professores votaram por acatar o acordo assinado pela representante do Sinte/RN, Fátima Cardoso. "Todos os professores retornarão às salas de aula, mas nós vamos continuar mostrando para a sociedade o nível de precariedade das escolas. As escolas não têm condições de funcionamento, são problemas estruturais, materiais e de pessoal que irão prejudicar o início das aulas", disse Fátima Cardoso. A greve dos professores começou no dia 18 de fevereiro.

Polícia Federal/Divulgação/D.A Press

SUPERLOTAÇÃO NOS PRESÍDIOS

Solução de curto prazo

Os representantes dos órgãos que integram o sistema de segurança pública no estado apresentaram durante entrevista coletiva, na tarde de ontem, na Governadoria as principais medidas adotadas contra a superlotação do sistema carcerário no estado. Entre as medidas está a apresentação do programa de criação de vagas no sistema a curto prazo.

De acordo com o secretário de estado da justiça e da cidadania, Thiago Cortez, uma das ações foi redistribuir os presos que estavam em alguns CDPs para outros pontos. Foi o que segundo ele foi feito com 120 presas que estavam nos CDPs da Zona Norte e de Parnamirim. Elas foram remanejadas para um imóvel, no bairro de Parque Industrial, na Grande Natal, local que segundo o secretário, tem capacidade para abrigar 150 presos.

Outra medida foi pedir agilidade na entrega do novo pavilhão do Presídio de Alcaçuz, que sozinho vai oferecer 400 vagas, além disso, acelerar a reforma na cadeia pública de Mossoró, gerando mais 150 vagas, somadas as 100 vagas disponíveis na antiga Deprove. De acordo com Thiago Cortez, nos próximos seis meses a meta é criar 670 novas vagas no sistema prisional do RN.

O secretário afirmou ainda que estas são medidas emergenciais e provisórias e que outras iniciativas estão sendo estudadas para longo prazo. Uma delas é a construção de novas cadeias públicas em Macau e Ceará Mirim, o que deve gerar mais 200 vagas, 100 em cada uma delas. "estamos trabalhando para melhorar o sistema. Não podemos resolver tudo de uma vez, este é um trabalho que precisa ser feito em conjunto", disse o secretário.



COCAÍNA ENVIADA PELO CORREIO

A Polícia Federal apreendeu na tarde de ontem cerca de meio quilo de cocaína pura que havia sido remetida da capital do Acre, Rio Branco, pelos Correios. Um vigilante, de 32 anos, um auxiliar de pedreiro, de 24 anos, e uma dona de casa, de 23, foram presos em flagrante. Após uma fiscalização de rotina realizada no último sábado no setor de encomendas dos Correios, policiais da Delegacia de Repressão a Entorpecentes (DRE) identificaram a droga e aguardaram que alguém fosse retirá-la, o que ocorreu na tarde de ontem. A dona de casa, que tem passagem pela polícia por ter tentado entrar com drogas num presídio, retirou a droga em companhia de um dos homens, sendo presa em seguida. Ela já havia tentado retirar a remessa ainda no sábado, acompanhada por outro homem, sem sucesso.



ALUISIO LACERDA

aluisiolacerda@gmail.com

Ponteio

Palavra empenhada

Representantes do Governo do Estado, Prefeitura de Natal e instituições ligadas ao tema participam, a partir das 9h desta terça-feira, de audiência pública na Assembléia Legislativa, proposta pelo deputado Poti Júnior (PMDB). Que este evento tem a capacidade de aquecer a economia, principalmente nos Estados que vão sediar os jogos, ninguém de dúvidas. E não são apenas a prefeita Mircalva de Sousa e a governadora Rosalba Ciarlini as principais interessadas no tema. Os setores hoteleiro, de transportes, entretenimento, alimentação e toda a cadeia do turismo acompanham com o maior interesse a rota desses investimentos. Quanto

vai custar o novo estádio talvez seja, neste momento, apenas um detalhe. Mas nossa primeira experiência com uma parceria público-privada também desperta atenção. Tanto que o parlamento estadual convocou a audiência pública. Já que Natal e o Rio Grande do Norte entraram "de cabeça" nessa empreitada, que não se perca mais tempo, que se analise a prestação dos melhores serviços, que estejamos preparados para atrair os olhares do mundo inteiro, mesmo que a Arena das Dunas receba apenas dois ou três jogos, no máximo. Pagaremos alto preço pela empreitada? Talvez. É tarde. Empenhar a palavra com o mercado é coisa medonha.

● Resultado prático da passagem de Barack Obama pelo Brasil: em maio, missão comercial abrirá o "diálogo estratégico em energia", negócios com gás e petróleo. A camada de pré-sal impressiona os yanques.

● Para a banda larga popular funcionar, a União concede isenção do PIS e Cofins e os Estados isentariam o ICMS. Hoje a banda larga responde por 13% da arrecadação do ICMS sobre serviços de telecomunicações.

● Os parlamentares federais não vão gostar, mas o governo federal anunciou que vai cancelar os empenhos (autorização para gastar) referentes aos anos de 2007 e 2008 cujas obras ainda não foram contratadas.

● Parelhas, um dos municípios do Seridó mais atingidos pela violência, vai promover, de 4 a 7 de julho, o 2º Fórum Regional de Políticas sobre Drogas. O coordenador do evento é Walter Antero, da ONG Tulipa.

Proteção ao consumidor

O Rio Grande do Norte está muito bem representado na comissão de especialistas que vai assessorar o Departamento de Proteção e Defesa do Consumidor na análise do arcabouço legal do Código de Defesa do Consumidor. Trata-se do promotor José Augusto Peres, nomeado pelo Ministro da Justiça, Eduardo Cardoso.

Ana Amaral/DN/D.A.Press



Proteção ao cliente

São Paulo e Rio Grande do Norte são os primeiros Estados a aprovar leis que obrigam as agências bancárias a instalar biombos perto dos caixas para evitar que outras pessoas vejam se o cliente está fazendo saques. No caso do RN a lei foi promulgada há dez dias. Em SP a norma foi sancionada na semana passada.

O POTI

O semanário O POTI voltou com força. A máfia das carteiras de habilitação, matéria de capa da edição de domingo, 20, revela uma prática que remete o leitor a outro filão que vem por aí - a tal inspeção veicular. Se nem os testes de DNA são 100% confiáveis, imagine a emissão de gases, principalmente de veículos a diesel.

Prefeitos criticam fim dos convênios

Femurn contesta acusações de "farrá" com dinheiro público e diz que cancelamento predica a população

Jussara Correia
jussaracorreia.m@dabr.com.br

O cancelamento de 222 convênios celebrados entre o governo do estado e os municípios deve tirar o sono da maioria dos prefeitos do Rio Grande do Norte. Na tarde de ontem, o presidente da Federação dos Municípios dos RN (Femurn), Benes Leocádio (PP) concedeu entrevista coletiva à im-

prensa, contestou as acusações de que os prefeitos estariam fazendo "farrá" com o dinheiro público e declarou que a atitude da governadora Rosalba Ciarlini (DEM) prejudicou a população de 100 cidades do interior. Na semana passada, o governo, por meio de decreto publicado no Diário Oficial do Estado, encerrou os contratos firmados nas gestões de Wilma de Faria (PSB) e Iberê Ferreira de Souza (PSB), alegando que seriam irregulares e que foram usados em benefício da candidatura de Iberê.

De acordo com Benes - prefeito de Lajes, um dos municípios prejudicados - os contratos foram firmados em 2008, 2009 e 2010, argumento que, para ele, anula as



Para Benes (d), contratos foram firmados dentro dos prazos da Lei Eleitoral

acusações feitas pelo governo de que tais contratos teriam beneficiado a candidatura de Iberê. "Além disso, os convênios foram celebrados no prazo permitido pela Lei Eleitoral, ou seja, 2 de julho. Houve uma distorção. Os contratos foram pagos em período eleitoral, mas firmados antes da data estabelecida, o que é totalmente legal".

O prefeito acredita que o cancelamento não está relacionado à falta de dinheiro, visto que a receita melhorou. "O governo passado atrasou pagamentos e prorrogou os convênios por 180 dias. Ao invés de o atual governo honrar esses compromissos, cancelou-os", disse. Outra preocupação dos prefeitos é quanto à respon-

sabilidade das dívidas que surgirão a partir dos cancelamentos, tendo em vista que muitas obras já foram iniciadas.

Resposta

O secretário-chefe do Gabinete Civil, Paulo de Tarso Fernandes, informou que o governo não voltará atrás. Segundo ele, as razões jurídicas para o cancelamento dos convênios estão publicadas no Diário Oficial. "Existem duas formas de descumprir uma lei. A primeira e mais comum é descumprindo de frente e a outra e contornando. O que está em questão é o beneficiamento eleitoral com recursos do estado e não o papel do convênio. O espírito da lei foi ofendido", declarou Fernandes.

EXPANSÃO DO SAMU CANCELADA

Segundo o presidente da Femurn, Benes Leocádio, 110 dos 222 contratos celebrados são relacionados à saúde e se traduzem em obras de construção, reforma e manutenção de hospitais e unidades de posto de saúde. Para os prefeitos, o mais grave é o cancelamento do Consórcio Público Intermunicipal de Saúde (Copis-RN), que seria responsável por levar o Samu a 132 municípios. Para o presidente do Copis, o prefeito de Santa Cruz, Péricles Rocha, o Consórcio é uma ferramenta legal e já havia sido aprovado pelo Ministério da Saúde.

"Um processo seletivo já havia sido realizado e já tínhamos pessoal suficiente para trabalhar. O limite prudencial previsto na Lei de Responsabilidade Fiscal não seria comprometido. A população desses municípios já estava contando com o serviço", declarou Benes. Além da saúde, foram cancelados convênios que possibilitariam a drenagem e pavimentação de ruas e a construção de ginásios esportivos.

FÁBIO ARAÚJO (Interino)

fabioaraujo.rn@dabr.com.br

Observatório DN

O Poti repercute

No discurso que fez, ontem à tarde, na Câmara dos Deputados, em Brasília, a deputada federal Fátima Bezerra (PT) comentou a volta de *O Poti*, como um jornal de tradição e respeitabilidade. A petista aproveitou a oportunidade para fazer um comentário acerca da matéria "Responsabilidade ou foco no passado?", publicada nas páginas de Política. Na reportagem, diversas personalidades do estado fizeram uma avaliação inicial dos 80 dias do governo Rosalba Ciarlini (DEM). Para Fátima Bezerra, a governadora Rosalba deve apresentar seu plano de ação, focado no futuro, sem o discurso repetitivo de só cri-

ticar o governo anterior, e arcando com o ônus e o bônus de estar no comando da máquina estatal. Apesar das críticas que considera "construtivas", a deputada garantiu que o PT estadual não vai fazer oposição raivosa ao Democratas, "como o próprio DEM fez ao governo Lula durante os dois mandatos do ex-presidente Lula". Prova disso, segundo a deputada, são as visitas de diversos ministros petistas ao Rio Grande do Norte desde o início do ano. Na verdade, Dilma Rousseff tem se mostrado muito menos belicosa e mais capaz de gestos de aproximação com a oposição do que seu mentor e antecessor.

● Após deixar a presidência da Urbana e assumir a Secretaria de Meio Ambiente e Urbanismo (Semurb), Bosco Afonso enviou carta de agradecimento à imprensa. "Coloco-me à disposição, agora na Semurb, para quaisquer esclarecimentos em relação aos serviços prestados por esta secretaria", promete.

● Se a oposição aproveitar a audiência pública que acontece hoje, na AL, para questionar o valor total de R\$ 1,2 bilhão que será pago, em 17 anos, pelo estádio, o governismo estará pronto para rebater na hora: "foi decisão da gestão passada". O debate começa às 9h30, no plenarinho da Casa.

● A governadora Rosalba Ciarlini (DEM) recebe os jornalistas, hoje, às 9h, no Parque das Dunas, para apresentar o diagnóstico do saneamento no Rio Grande do Norte e os planos de seu governo na área de recursos hídricos. Na ocasião, será lançado o Prêmio Caern de Redação, voltado para estudantes dos ensinos fundamental e médio, e a cartilha "Direitos e Deveres do Consumidor dos serviços de água e esgoto.

● Por sinal, o presidente da Femurn, Benes Leocádio, prefere não dar opinião sobre o referido Projeto de Lei. Segundo ele, os municípios não perderiam nada com a aprovação da medida, pois recebem a verba diretamente do governo federal.

Quem vai?

Agora que o prefeito de São Paulo, Gilberto Kassab (ainda no DEM), confirmou a criação do Partido Social Democrático (PSD), a dúvida é saber quais dentre os "democratas" potiguares estariam dispostos a segui-lo na aventura e se aproximar do governo federal. Há quem diga que Betinho Rosado seria uma boa aposta, embora esteja no primeiro escalão estadual.

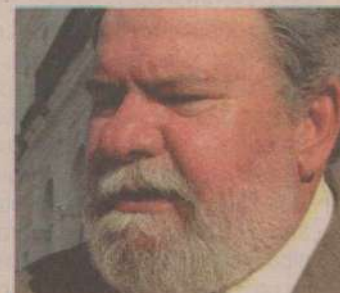

Carlos Santos/DN/D.A. Press

Ação em família

Pai e filho, os ex-prefeitos de Dix-Sept Rosado Adail Carlos do Vale Costa e Anaximandro Rodrigues do Vale Costa são alvo de ação ajuizada pelo promotor de Justiça Daniel Lessa por suposto crime de "destruir, suprimir ou ocultar, em benefício próprio ou de outrem, ou em prejuízo alheio, documento público ou particular verdadeiro, de que não podia dispor", tipificado no artigo 305 do Código Penal.

No Oeste

Foi em Mossoró que o vereador Edivan Martins (PV) assinou o termo de posse como presidente da Federação das Câmaras Municipais do RN para o biênio 2011/2012. A solenidade foi na Câmara daquela cidade, cujo presidente, vereador Francisco José Júnior, foi eleito vice da Fecam. A ideia da posse lá foi de mostrar o desejo de "descentralizar" a atuação da federação. Mesmo assim, sexta-feira haverá um novo ato solene de posse, dessa vez em Natal.

OGU perde mais R\$ 557 milhões

Governo amplia cortes e reduz transferências a estados e municípios; só em 2011, são R\$ 50,7 bilhões a menos

Brasília (ABr) - O governo ampliou o corte no Orçamento de 2011 em R\$ 577 milhões, elevando o ajuste para R\$ 50,7 bilhões ante R\$ 50,1 bilhões estimados anteriormente para este ano. As mudanças estão no Relatório Bimestral de Receitas e Despesas encaminhado ao Congresso Nacional pelo Ministério do Planejamento, Orçamento e Gestão. Segundo nota divulgada pelo ministério, o novo ajuste é resultado de alterações em parâmetros macroeconômicos, do comportamento da arrecadação no mês de fevereiro e da previsão de reajuste da tabela do Imposto de Renda em 4,5%.

O Ministério do Planejamento informou ainda que a receita total foi reduzida em R\$ 1,2 bilhão em decorrência da diminuição da previsão de arrecadação nos recursos administrados pela Receita Federal em R\$ 511,7 milhões, da diminuição da projeção de pagamento de di-

videndos pelas empresas estatais em R\$ 577,1 milhões e da redução de R\$ 116,4 milhões na expectativa de arrecadação de outras receitas.

De acordo com o Planejamento, um dos motivos da mudança, no caso da arrecadação, foi a diminuição na estimativa de arrecadação dos recursos administrados pela Receita, devido ao reajuste da tabela do Imposto de Renda, cujo impacto é de R\$1,6 bilhão, em parte compensado pelo aumento nas projeções do Índice Geral de Preços - Disponibilidade Interna (IGP-DI), crescimento da massa salarial nominal e aumento do preço do barril do petróleo.

As transferências a estados e municípios foram reduzidas em R\$ 678,2 milhões, em decorrência da alteração no valor das receitas administradas. Do lado das despesas, houve ainda incorporação de créditos especiais reabertos pelos demais poderes, no valor de R\$ 50 milhões, acrescentou o ministério. O ajuste de R\$ 577 milhões será distribuído da seguinte forma: Poder Legislativo, R\$ 80,6 milhões; Poder Judiciário, R\$ 373,2 milhões; e Ministério Público da União, R\$ 123,3 milhões.

Alcides Araújo

★ 14/03/1921 † 16/03/2011

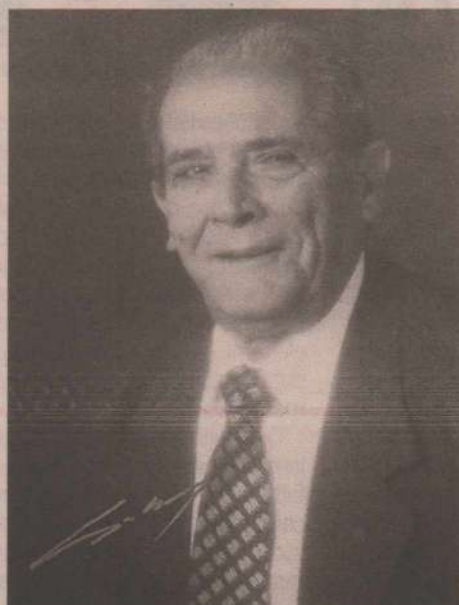

MISSA DE 7º DIA

Guiomar Pinheiro Araújo (esposa), Magaly, Flávio Alcides, Tânia, Sérgio Alcides, Suely (filhos), genros, noras, netos e bisnetos, convidam parentes e amigos para participarem da missa de 7º dia de **Alcides Araújo**, que será celebrada hoje, dia **22/03 (terça-feira)**, às **19h** na Catedral Nova - Centro.

Desde já, a família agradece a quem comparecer a esse ato de fé cristã.

Combustível inflacionado

Pesquisa do Procon Natal mostra aumento generalizado dos combustíveis nos últimos 90 dias. Etanol subiu 16%

Luiz Freitas

Uma pesquisa do Procon Natal divulgada ontem constatou o que o consumidor natalense vem sentindo no bolso este ano: os combustíveis sofreram aumento generalizado nos postos da cidade. A primeira pesquisa de combustíveis realizada pelo órgão municipal em 2011 mostra que nos últimos 90 dias o preço do etanol teve aumento de 16,13%, reflexo da entressafra da cana-de-açúcar, sendo vendido a um preço médio de R\$ 2,261, contra R\$ 1,947 vigente em dezembro de 2010. Isso significa que para encher um tanque de 50 litros, hoje o consumidor deverá

pagar R\$ 113. Em dezembro, ele pagava R\$ 97 para o mesmo procedimento - diferença de R\$ 16.

No mesmo período, abastecer o veículo ficou mais caro para todos os bolsos uma vez que a gasolina comum teve aumento médio de 3,65%, a aditivada subiu 3,52% e o diesel, 3,12%. Já o gás veicular (GNV) registrou um aumento expressivo de 10,72%. A pesquisa foi feita nos dias 14 e 15 de março junto a 128 postos de combustíveis de Natal e de Nova Parnamirim.

Mesmo com o preço da gasolina nas alturas, com o litro da gasolina comum custando em média R\$ 2,772 - cerca de R\$ 0,10 a mais que o valor de dezembro (R\$ 2,674) - ainda é mais vantajoso abastecer veículos flex com ela ao invés do etanol. Hoje o preço do etanol corresponde a 81,6% do valor da gasolina. Para que haja vantagem, o etanol deve 70% do valor da gasolina.

A diferença entre o maior e o menor preço da gasolina é de 5,28%,

uma diferença de R\$ 0,14 por litro. O menor preço constatado pela pesquisa foi R\$ 2,650, em apenas um posto, e o maior, de R\$ 2,790, foi averiguado em 53 postos, sendo o preço mais comum. Para encher um tanque com esse preço, o consumidor terá que gastar R\$ 139,50. Em dezembro, esse valor seria de R\$ 133,50 - diferença de R\$ 6. Em aproximadamente 82% dos 128 postos pesquisados, a gasolina custa entre R\$ 2,760 e R\$ 2,790.

Em relação ao etanol, o maior preço da pesquisa do Procon Natal foi de R\$ 2,289 e o menor, R\$ 1,950, o que representa uma diferença de 17,4%. O preço mais comum é R\$ 2,280, praticado em 63 postos.

O preço médio do metro cúbico de GNV passou de R\$ 1,786 em dezembro de 2010 para R\$ 1,978, reajuste de 10,7%. O preço mais comum é R\$ 1,990, praticado por 31 postos. Já o diesel está cotado em R\$ 2,023, contra R\$ 1,962 registrado em dezembro.



Ana Amaral/DN/DA Press

Pane seca: reajustes pesam no bolso do consumidor natalense

ISSO É QUE É FACILIDADE: ÔNIBUS E ALTERNATIVO EM UM MESMO CARTÃO.



Com o Cartão Misto é assim: quem anda mais de ônibus pode colocar mais créditos para ônibus. E da mesma forma com os alternativos, através de recargas separadas. O sistema é aceito tanto nas vans quanto nos ônibus, que também vão continuar recebendo o NatalCard e sua opção de PASSE LIVRE.

Vá até um dos postos credenciados e adquira já o seu.

II POSTOS DE VENDA NATALCARD AUTORIZADOS II

POSTO DO ALECRIM | POSTO VIA DIRETA
POSTO FUNDAÇÃO AUGUSTO SEVERO (IGAPÓ)
POSTO LARGO DO TEATRO ALBERTO MARANHÃO



Detran afasta 18 peritos que aplicavam "teste do volante"

Edição de *O Poti/Diário de Natal* mostrou o recebimento de propina por parte dos fiscais do órgão de trânsito

O Departamento Estadual de Trânsito do Rio Grande do Norte (Detran/RN) afastou de suas funções todos os peritos que faziam a avaliação do teste prático aplicado em Natal para os que tentam obter a carteira de habilitação. De acordo com a direção do órgão, eles deixaram de exercer essa atividade na sexta-feira passada, devido a uma recomendação do Ministério Público Estadual, que vem investigando suspeitas de corrupção por parte desses funcionários.

A edição do último domingo de *O Poti/Diário de Natal* publicou reportagem na qual expõe o funcionamento de um esquema de irregularidades e corrupção que vai desde a aplicação de aulas teóricas e práticas em autoescolas de Natal até o pagamento de propina aos peritos do Detran. O objetivo seriam, no primeiro caso, a não realização das aulas exigidas por lei e, no segundo, fazer com que o candidato receba a carteira de habilitação sem precisar fazer o exame prático, também conhecido como "teste do volante".

Com o afastamento dos peritos - eles foram transferidos para outros órgãos do Detran - 18 novos examinadores, todos po-

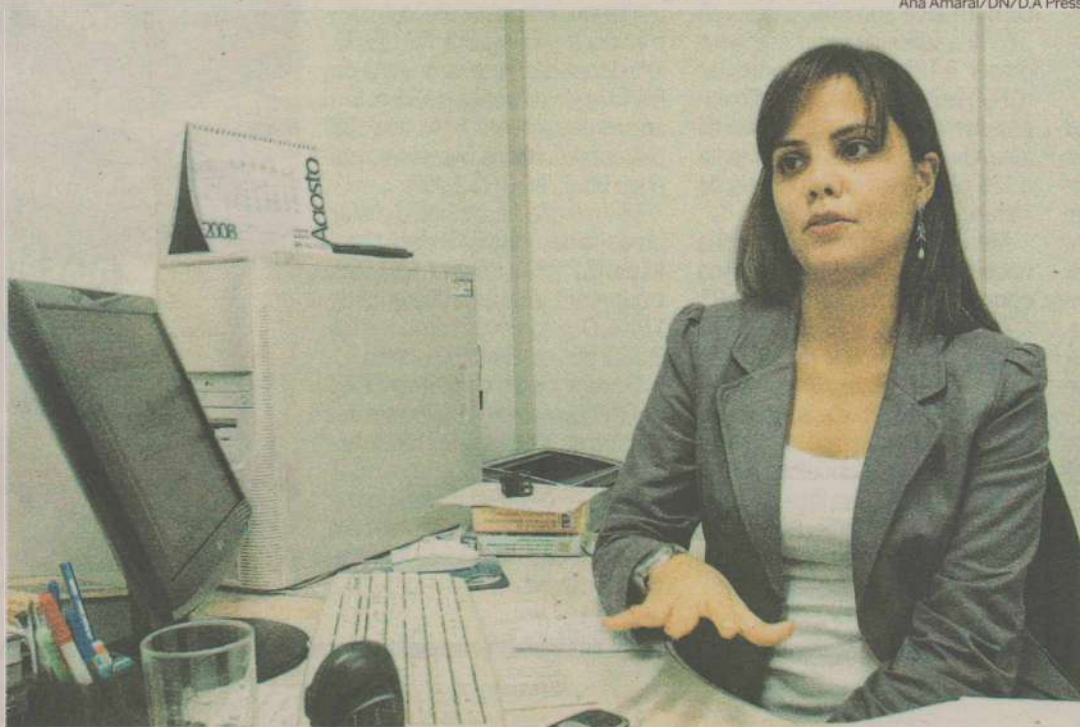

Ana Amaral/DN/D.A Press

Decisão atendeu recomendação expedida pela promotora de Justiça do município de Parnamirim, Juliana Limeira

liciais militares, foram nomeados no Diário Oficial do Estado, do último sábado, para desempenhar suas funções. A recomendação para o afastamento dos funcionários partiu de uma recomendação da promotora de Justiça de Parnamirim Juliana Limeira, e foi enviada ao diretor do órgão, Érico Vallério Ferreira de Souza.

A representante do Ministério Público pediu a instauração de sindicância para investigar Hamilton Rademacker Pereira, Ueyder Cabral da Silva, Oséas Alves de Souza Júnior e Wilson Oliveira da Silva. De acordo com Juliana Li-

meira, uma investigação foi iniciada pelo Ministério Público em 2005 e culminou com a demissão do servidor Roberto Cabral de Medeiros. Os quatro denunciados estariam envolvidas na "prática de faltas disciplinares noticiadas no processo disciplinar Nº 08/2005 (o mesmo que investigou o servidor demitido)".

O pedido da promotora foi feito no último dia 10 de março com prazo de dez dias para ser implantado no Detran, mas apenas na última sexta-feira a mudança foi realizada. "Decidimos afastar todos os peritos da pista (local onde é feita a prova prática), apesar

da promotora ter pedido apenas quatro", explicou Érico Vallério, que promete investigar o caso.

Segundo o diretor do Detran, são 18 policiais militares, sendo 17 praças e um oficial, que está responsável pela equipe. O diretor afirmou ainda que será feito um rodízio de examinadores a cada 60 dias. "Com isso já diminuímos o problema em 80%", acredita ele. Porém, o número de fiscais voltados para acompanhar o trabalho das autoescolas - cinco para todo estado - ainda não mudou. Mesmo assim o órgão promete que vai intensificar as fiscalizações.

CASO MAÍSLA JUÍZA NEGA INCLUSÃO DE TESTEMUNHA

Rafael Barbosa,
rafaelbarbosa.rn@dabr.com.br
Especial para o Diário de Natal

A juíza Karyne Chagas de Mendonça Brandão, titular da 2ª Vara Criminal de Natal, negou o pedido do Ministério Público de anexar uma nova testemunha ao julgamento do Caso Maísla. O pedido de inclusão da testemunha partiu do promotor José Hindemburgo, responsável pela acusação. De acordo com Hindemburgo, a magistrada teria alegado que o pedido feria o princípio da imparcialidade, e não permitiu que o "flanelinha" Edson Alexandre deponha na próxima quinta-feira, quando o acusado Osvaldo Pereira vai a júri popular.

A estudante Maísla Mariano de Souza Santos tinha apenas 11 anos quando foi assassinada e esquartejada no dia 12 de maio de 2009, quando saiu de casa, no bairro de Jardim Lola, em São Gonçalo do Amarante, para levar o almoço do pai no trabalho. No dia seguinte, partes do corpo da menina foram encontradas em um terreno baldio do bairro de Igapó, Zona Norte de Natal. Em 14 de maio, Osvaldo Aguiar foi preso como principal suspeito.

O promotor revela que já entrou com um recurso no Tribunal de Justiça para que o acusado no processo possa depor no Tribunal do Júri, mas não acredita que obterá êxito. "Entre com recurso no TJ/RN para tentar revogar a decisão da juíza, mas não acredito que será possível anexá-lo como testemunha", disse. O promotor entrou com o pedido de inclusão da nova testemunha na sexta-feira (18), e no mesmo dia recebeu a resposta negativa da juíza Karyne.

O flanelinha Edson Alexandre afirma ter visto Osvaldo Pereira no dia do crime, carregando dois sacos plásticos que pingavam um líquido, o qual não soube identificar. O lavador de carros prestou depoimento à Justiça há cerca de dois anos e desde então estava desaparecido. Na última quinta-feira (17), ele foi reencontrado e concordou participar do julgamento como testemunha. Para a acusação, o depoimento de Alexandre seria um dos mais importantes para a incriminação de Osvaldo.

PREVENTIVA

TJ mantém prisão de juiz estadual

O Tribunal de Justiça do Rio Grande do Norte decidiu manter sob custódia o juiz Franki Fernandes Coriolado, detido no município de Luís Gomes, na última quinta-feira, por disparar arma de fogo em via pública sob estado de embriaguez. O pleno do TJ se reuniu ontem, em sessão extraordinária e de caráter reservado, para definir as medidas a serem adotadas em relação ao magistrado.

A corte decidiu pela homologação da prisão preventiva do juiz e

deferiu o pedido para tratamento psiquiátrico na Casa de Saúde Natal (Hospital Psiquiátrico Dr. Severino Lopes). Também foi definida a instauração do inquérito judicial a ser distribuído no TJ e de processo administrativo disciplinar, cujo relator sorteado foi o desembargador Amaury Moura Sobrinho.

O juiz Franki Fernandes Coriolano, responsável pela 6ª vara de família do Fórum Miguel Seabra Fagundes, estava de férias em uma granja de sua propriedade quando

foi detido pela Polícia Civil após a realização de denúncias por populares de que o magistrado teria efetuado disparo com arma de fogo em via pública. O município fica localizado a cerca de 422 quilômetros de Natal, porém o magistrado está detido no Comando Geral da Polícia Militar, no bairro Tirol, em Natal.

Segundo a assessoria de imprensa do TJ, a prisão do magistrado foi realizada pela Polícia Civil, que foi até a residência do juiz,

e constatou o flagrante por embriaguez e a conseqüente apreensão da arma. De acordo com a Lei Orgânica da Magistratura, um juiz só pode ser preso se for através de flagrante de crime inafiançável ou mediante ordem escrita do tribunal competente para um posterior julgamento, que foi o que ocorreu no caso de Franki Fernandes, que teve o mandado de prisão expedido pela presidente do TJ, desembargadora Judite Bezerra.

MP constata vazamentos em quase todos os postos de combustível em Natal

Em parceria com a UFRN e a Semurb, órgão lançou selo para destacar estabelecimentos que não poluem

Alex Costa
alexcosta.m@dabr.com.br
Especial para o Diário de Natal

São 109 postos de gasolina que atendem a população por toda a Natal. Desse total, 108 apresentaram vazamentos nas tubulações e conexões subterrâneas que fazem a canalização dos combustíveis. Apenas um não apresentou esse tipo de problema, mas também não está regular de acordo com a norma técnica que determina o tipo de tanque de acordo com ambiente da cidade. "Pela norma, os postos de combustíveis situados na capital potiguar precisam aplicar medidas ecológicas, tendo em vista que a água do lençol freático é utilizada para o abastecimento público da cidade", afirmou a promotora do Meio Ambiente, Gilka da Mata.

As informações foram dadas ontem pela manhã, na sede do Ministério Público Estadual (MP/RN),

na data em que são iniciadas as atividades para a Semana da Água. Em parceria com a Universidade Federal do Rio Grande do Norte (UFRN) e com a Secretaria Municipal de Meio Ambiente e Urbanismo (Semurb), o MP lançou a campanha educativa do Selo Verde, cujo objetivo é incentivar o consumidor a abastecer apenas em postos de combustíveis que não poluam as águas dos lençóis freáticos. "A contaminação das águas do subsolo é do interesse direto do usuário dos postos de combustível, uma vez que 75% da água que usamos em nossas casas é originária desta fonte. É nesse sentido que procuramos fazer com que a população colabore e busque abastecer apenas em postos que tenham o Selo Verde", disse Gilka da Mata.

A parceria entre as entidades busca avaliar e controlar a contaminação da águas por derivados de petróleo na capital potiguar. "Já temos 22 postos com as licenças de instalação emitidas para efetuar a troca das instalações. Do total, 25 postos estão quase prontos para receberem o Selo Verde e possivelmente o receberão daqui a 15 dias, havendo apenas três que já o possuem", informou Carlos Ney, responsável pelo setor de licenciamento



Apenas três postos de combustíveis possuem o Selo Verde até agora; outros 25 estão próximos de recebê-lo

de obras privadas da Semurb. Carlos acrescentou que até o final deste ano a Semurb espera que todos os postos sejam saneados.

"Também foram detectados e interditados 34 tanques que vazavam em média 12 litros por dia. Isso significa que conseguimos evitar que 146.880 litros de combus-

tível fossem para o lençol freático, só esse ano, e prejudicasse ainda mais a água que é para o nosso consumo", garantiu o professor de química da UFRN, Angelo Roncalli.

A campanha do Selo Verde acontece na Semana da Água com o objetivo de conscientizar os usuários e sensibilizar a população dian-

te de um assunto de interesse público geral, que é a cuidado com as águas subterrâneas da região. "Todos os postos precisam ter equipamentos ecológicos e o consumidor poderá saber se o posto é ou não regularizado através do Selo Verde afixado nas bombas", finalizou Gilka da Mata.

DESCASO

Falta de coleta faz lixo tomar Zona Norte de Natal

Francisco Francerle
franciscofrancerle.m@dabr.com.br

Há lixo esparramado em quase toda Zona Norte de Natal. Há lixo nas portas das casas, enfileirados nas ruas, à espera da coleta; há lixo nos canteiros centrais das grandes avenidas, ao lado de terrenos de escolas públicas e, cansados, de tanto esperar pelo carro coletor da Urbana que praticamente não trabalhou semana passada, os moradores já estão despejando nas esquinas e em terrenos baldios, fazendo aumentar mais ainda os lixões nos diversos bairros da região. A explicação para tanto lixo nas ruas, segundo a Urbana, foram problemas no aterro sanitário de Ceará-Mirim. Já a empresa responsável pelo aterro, contrapõe e acusa a Prefeitura de Natal de não pagar às empresas coletoras terceirizadas e à própria Braseco, cujo débito chega a casa dos R\$ 5 milhões.

Os bairros de Nossa Senhora da Apresentação, Panatis, Santa Catarina, Soledade, Santarém e Pajussara são os mais afetados com o problema. Na comunidade do Vale Dourado, o lixo acumula-

Débito da Prefeitura chegaria a R\$ 5 mi

do já tem mais de uma semana, segundo informou o vigilante Ailton Cavalcanti Araújo, que reside na rua Recanto das Princesas. Já impaciente com a espera do carro coletor, ele ligou para reclamar da empresa terceirizada Trópicos, responsável pela coleta na região. A resposta que lhe deram era que a Braseco estaria fazendo operação de tartaruga e colocando os car-

ros de Natal no fim da fila.

Ainda no Vale Dourado, os aposentados Juvenal Belízio e João Batista de Andrade, reclamam de um lixão que se formou em frente a sua casa, na rua Vereador Elebão Macedo. Os moradores estão tão habituados com as constantes irregularidades com a coleta que contribuiu para a proliferação de lixões.

Do cenário degradante do lixo não escapa nem as principais ruas dos bairros. A rua Maranguape, uma das maiores da zona norte, é cenário para bolsões de lixo serem acumulados em diversos pontos, como o cruzamento com a rua João Paulo II. No conjunto Panatis, a situação não é muito diferente. A avenida Guadalupe tem se transformado em depósito de lixo. No cruzamento com a rua Hidrolândia, sofás velhos, restos de vaso sanitário, entulhos e muitos sacos de lixo enfeiam a principal rua do bairro.

PARNAMIRIM

Petra Kelly ainda sem pavimentação

Fernanda Zauli
fernandazauli.m@dabr.com.br

A demora na pavimentação da Avenida Petra Kelly, em Nova Paranamirim, está gerando desconfiança dos moradores da região quanto à conclusão da obra. Em entrevista publicada no **Diário de Natal** no dia 21 de fevereiro, o secretário de obras públicas de Paranamirim, Naur Ferreira, garantiu que a obra seria entregue em 30 dias. No entanto, passado este prazo a avenida continua sem qualquer sinal de pavimentação.

Em visita ao local na tarde de ontem, a equipe do **Diário de Natal** não encontrou nenhum funcionário trabalhando, apesar da placa que indicava "trecho em obras". A dona de casa Francisca das Chagas disse que há pelo menos uma semana não vê movimentação de trabalhadores no local. Ela diz que já perdeu as esperanças de que a avenida um dia

venha a ser pavimentada e que já está, inclusive, conformada com a situação. "Eles dizem que é um compromisso, que vão fazer, mas é prazo em cima de prazo e nenhum é cumprido. Eu, sinceramente, não acredito que essa obra seja concluída", disse. O sentimento de Francisca das Chagas é o mesmo de dezenas de moradores que aguardam a conclusão da obra há quase três anos.

O secretário Naur Ferreira informou que a pavimentação ainda não foi concluída porque as usinas de asfalto que forneceriam o material para a obra estariam paradas. "Não sei informar o motivo das usinas estarem com as atividades paralisadas, mas a empresa responsável pela pavimentação já sublocou uma usina que deverá entregar o material nesta quarta-feira". Ele reconheceu o atraso na entrega e garantiu que, após a entrega do material, a pavimentação será concluída em quinze dias.

Termoçu

TERMOÇU S.A.
CNPJ Nº 03.783.964/0001-41

Rua Angelo Varela, 1030
Tirol, Natal/RN
NIRE Nº 24.3.000395-1

RELATÓRIO DA ADMINISTRAÇÃO

Senhores Acionistas,
Submetemos para apreciação o Relatório da Administração e as Demonstrações Financeiras da Termoçu S.A., acompanhadas do Parecer dos Auditores Independentes referentes ao exercício social de 2009.

A composição acionária da Termoçu tem a participação da Petróleo Brasileiro S.A. - Petrobras com 76,87% e da Neoenergia S.A. com 23,13%.

A apresentação intempestiva do presente relatório foi devido à elaboração do teste de redução ao valor recuperável de ativos, em atendimento ao pronunciamento CPC 01 - Redução ao Valor Recuperável de Ativos; uma vez que as principais informações necessárias para sua elaboração estão relacionadas com o objeto da arbitragem entre os acionistas da Termoçu, demandando discussões prévias com suas instâncias deliberativas.

A Termoçu é proprietária da Usina Termelétrica Jesus Soares Pereira (UTE-JSP), situada no município de Alto do Rodrigues, autorizada a operar como Produtor Independente de Energia Elétrica pela Resolução ANEEL nº 261 de 2001, e com sua declaração de comercialidade concedida em setembro de 2008 através dos Despachos ANEEL nº 3.340 e 3.413.

A UTE-JSP é composta de dois conjuntos de turbogeradores a gás com potência nominal de 170 MW cada; duas caldeiras de recuperação de calor com vazão nominal de 300 t/h de vapor cada; uma subestação de 230 kV, uma linha de transmissão em 230 kV com 30 km de extensão, ligando a usina à subestação Assu II da Chesf onde se conecta ao Sistema Integrado Nacional (SIN).

Considerando o impasse estabelecido em 2008 entre os acionistas controladores da Termoçu, que culminou com procedimento arbitral, realizado nos termos do Acordo de Acionistas da Companhia, foram celebrados instrumentos contratuais entre a Termoçu, a Neoenergia, a Termoçu e a Petrobras Comercializadora de Energia Ltda. ainda naquele exercício. O

objetivo dos referidos instrumentos foi permitir a operação comercial da usina e estabelecer condições transitórias, durante o período do processo de arbitragem, ainda em curso.

Dentre os instrumentos celebrados, destacamos o Contrato de Locação, celebrado entre Termoçu e Petrobras, tendo a Neoenergia como interveniente-anuente. O objeto do referido contrato é: (i) a locação pela Termoçu à Petrobras da usina, incluindo os equipamentos, instalações e imóvel no qual se encontra instalada a usina; e (ii) disciplinar a cessão temporária, pela Termoçu à Petrobras, de contratos necessários ao desenvolvimento de suas atividades.

Para a eficácia deste Contrato de Locação foi necessária a aprovação pela ANEEL da transferência da titularidade do PIE (Produtor Independente de Energia Elétrica), o que ocorreu em fevereiro de 2009 com a publicação da Resolução Autorizativa nº 1.784 de 2009. Até a transferência do PIE, a Termoçu honrou os compromissos assumidos com demais agentes do setor elétrico.

Considerando a nova situação operacional da Termoçu, podemos destacar como principal realização o esforço conjunto com a equipe da Petrobras responsável pela gestão da UTE-JSP para que a transferência de responsabilidades operacionais ocorresse de forma a fazer frente a demanda de energia elétrica.

A transferência de titularidade do PIE para a Petrobras e a nova situação operacional da Termoçu, com as diversas ações envolvidas no apoio ao novo operador de energia, foi o marco mais importante do exercício de 2009. Ao tempo que reconhecemos que a Termoçu consolida uma importante etapa em sua trajetória, agradecemos o empenho dos nossos colaboradores, a confiança dos nossos acionistas, a colaboração dos parceiros e instituições, os quais contribuíram para que essa e as demais realizações fossem concretizadas.

A Administração.

NOTAS EXPLICATIVAS ÀS DEMONSTRAÇÕES FINANCEIRAS

Exercícios findos em 31 de dezembro de 2009 e 2008 (Em milhares de Reais)

1. CONTEXTO OPERACIONAL

a. Constituição da Sociedade e sua atividade - A Termoçu S.A. ("Sociedade") é uma sociedade anônima de capital fechado, com sede na Cidade de Natal, Estado do Rio Grande do Norte. Seu objeto social principal é o de estudar, projetar, construir, instalar, explorar, administrar e ser proprietária de central termelétrica no Vale do Açu, comercializar energia elétrica e vapor, bem como prestar serviços relacionados a essas atividades. A Sociedade foi criada no âmbito do Programa Prioritário de Termelétrica do Governo Federal e foi autorizada a operar como produtor independente de energia elétrica pela Resolução da Agência Nacional de Energia Elétrica (ANEEL) nº 261 de 9 de julho de 2001. Essa autorização tem prazo de vigência de 30 anos, podendo ser renovada a critério da ANEEL. Situada no município de Alto do Rodrigues, para a sua viabilização foram construídos, pela Petrobras, o gasoduto Açu - Serra do Mel e o vaporoduto para injeção contínua do vapor e, pela Sociedade, a usina termelétrica composta dos seguintes principais investimentos:

- Dois conjuntos de turbo geradores a gás de 170 MW cada;
- Duas caldeiras de recuperação de calor que produzirão 300 t/h de vapor cada;
- Sistemas de controle e de tratamento de água e de efluentes;
- Subestação de 230 kV;
- Sistema para captação de 1.000 m³/h de água do Rio Açu;
- Linha de transmissão em 230 kV, com 30 km de extensão, ligando a usina à subestação Açu II da Chesf onde se dará a sua conexão à rede básica.

A Sociedade foi constituída em 25 de abril de 2000, e o projeto teve seu início na data prevista, porém enfrentou duas suspensões, sendo a primeira entre 15 de maio e 3 de setembro de 2002, e a segunda entre 2 de abril de 2003 e 31 de maio de 2005. A retomada do empreendimento deu-se a partir de setembro de 2004, quando os acionistas concluíram a negociação de um Termo de Compromisso ("TC"). Este TC permitiu que fosse firmado um Aditivo ao Contrato de Construção da Usina em 1º de junho de 2005, prevenido a entrada em operação comercial para 28 de fevereiro de 2007, sendo que, em 2006, através da Resolução Autorizativa da ANEEL nº 774, foi aprovada a postergação da data de início das operações para 31 de março de 2008. No segundo semestre de 2007 e primeiro semestre de 2008 foram constatados atrasos na obra, decorrentes da condução do contrato pela Construções e Comércio Camargo Corrêa S.A. ("CCCC"), agravados pela greve de seus trabalhadores e pelas intensas chuvas presentes na região. Adicionalmente, foram apresentados questionamentos administrativos por parte da CCCC quanto a eventuais verbas adicionais relacionadas a serviços já executados. Com vistas a obter um parecer conclusivo por parte da Diretoria da Termoçu, quanto a este e demais pleitos da CCCC, o Conselho de Administração deliberou, em reunião realizada no dia 25 de janeiro de 2008, pela criação de um Grupo de Trabalho composto pela própria Diretoria e por representantes da Petrobras. Dos pleitos apresentados, alguns já foram recusados formalmente pela Sociedade e outros não foram objeto de avaliação, uma vez que a CCCC não apresentou evidências consistentes que justificassem a análise. A Administração entendeu que não haverá dispêndios financeiros significativos e, portanto, nenhum valor foi provisionado, decisão mantida em 2009.

b. Estágio atual e desenvolvimento do empreendimento
Em setembro de 2008 foram protocoladas as correspondências CT-PRE-P207-216/2008 e CT-PRE-P207-203/2008, através das quais a Termoçu solicitou autorização para entrada em operação comercial das Unidades Geradoras UG1 e UG2, respectivamente. Através dos Despachos nºs 3.340 e 3.413, a ANEEL liberou as Unidades Geradoras UG1 e UG2 para início da operação comercial a partir de 10 e 13 de setembro de 2008, respectivamente. A Sociedade iniciou suas operações em setembro de 2008.

• Durante a fase de teste da usina em 2008, a Termoçu requisiou e consumiu gás natural fornecido pela Petrobras, totalizando um volume de 4.796.000 m³. Presentemente, encontra-se em discussão em câmara de arbitragem, entre os acionistas controladores da Sociedade, conforme descrito em detalhes nos tópicos seguintes, a determinação do preço do gás a ser fornecido pela Petrobras para a geração de energia pela Termoçu. A Administração entende que o atual estágio do processo de arbitragem ainda não permite estimar o valor do gás a pagar à Petrobras. Por outro lado, a Administração, amparada na opinião de seus assessores jurídicos, acredita que esse valor não seja reembolsado pela CCCC, sera pago com aporte de capital dos acionistas, conforme regras previstas nos documentos societários da Sociedade. Assim, nenhum valor foi contabilizado nas demonstrações financeiras de 31 de dezembro de 2009, correspondente ao consumo do gás utilizado nos testes preliminares da usina, mantendo-se decisão do exercício anterior. Conforme registrado na nota explicativa 17.a, a Sociedade, em 2010, realizou a provisão contábil do consumo de gás natural.

• Considerando o impasse estabelecido entre os acionistas da Sociedade em relação às condições comerciais da Termoçu, que culminou com o início do procedimento arbitral, a ser realizado nos termos do Acordo de Acionistas datado de 14.04.2009, foram celebrados instrumentos contratuais entre a Termoçu, a Neoenergia S.A., a Termoçu e a Petrobras Comercializadora de Energia Ltda. Os objetivos dos referidos instrumentos foi permitir a operação comercial da usina e estabelecer condições transitórias, enquanto pendente a arbitragem.

• Dentre os instrumentos celebrados, destacamos: (i) contrato de locação, celebrado entre Termoçu e Petrobras, tendo a Neoenergia como interveniente-anuente. O objeto do referido contrato é (i) a locação pela Termoçu à Petrobras da usina, incluindo os equipamentos, instalações e imóvel no qual se encontra instalada a usina; e (ii) disciplinar a cessão temporária, pela Termoçu à Petrobras, de contratos necessários ao desenvolvimento de suas atividades.

• A eficácia deste contrato de locação estava condicionada à aprovação pela ANEEL da transferência de titularidade do PIE (Produtor Independente de Energia Elétrica), que aconteceu em 4 de fevereiro de 2009, através da Resolução Autorizativa da ANEEL nº 1.784/2009 publicada no Diário Oficial da União na data citada.

• Enquanto durar o processo de arbitragem, os acionistas definirão que o resultado contábil da Termoçu será nulo, sendo esta a premissa para precificação dos contratos celebrados para estabelecer condições transitórias, que vigorarão até a conclusão do processo de arbitragem (contrato de locação, Nota 1.b) e contratos de compra e venda de energia elétrica com Petrobras Comercializadora de Energia e Petrobras, Nota 1.c).

• Em 07 de maio de 2008, foi emitida a Licença de Operação da linha de transmissão com validade até 07 de maio de 2012 e em 15 de setembro de 2009 foi emitida a Licença de Operação da usina, com validade até 25 de agosto de 2011, ambas emitidas pelo Instituto de Desenvolvimento Sustentável e Meio Ambiente do Rio Grande do Norte - IDEMA.

c. Contratos de compra e venda de energia elétrica - Até 3 de fevereiro de 2009, a Sociedade manteve compromissos contratuais para venda de energia elétrica com as empresas ligadas Cosern e Coelba. Estes compromissos foram homologados pela ANEEL, com a definição de demanda contratada entre os anos de 2008 e 2012, equivalente a cerca de 266 MW médios. Até a citada data, a Sociedade também manteve compromisso contratual de venda de energia elétrica com a empresa ligada Petrobras Comercializadora de Energia, com demanda contratada entre os anos de 2008 e 2012 de 118 a 216 MW, e compromisso contratual de compra de energia elétrica com a Petrobras, com demanda contratada entre os anos de 2008 e 2012 de 252 a 266 MW, celebrados para atender aos compromissos firmados entre os acionistas para entrada em operação comercial em setembro de 2008 enquanto durar o procedimento arbitral, conforme Nota 1.b. Em função da aprovação pela ANEEL da transferência do PIE (Nota 1.b), conforme previsto no contrato de locação, os contratos com Cosern e Coelba foram cedidos à Petrobras em 10.02.2009, enquanto que os contratos com a Petrobras Comercializadora de Energia e Petrobras foram extintos. **d. Estrutura de liquidez** - O capital circulante líquido negativo de R\$ 38.404 apresentado em 31 de dezembro de 2009 está equacionado com (i) provisão de aporte dos acionistas para atender os compromissos relacionados à conclusão da construção da usina; e (ii) os fluxos futuros das operações - receita de aluguel (Nota 1.b), para

pagamento do mútuo com a Neoenergia (Nota 10).
2. APRESENTAÇÃO DAS DEMONSTRAÇÕES FINANCEIRAS
As demonstrações financeiras individuais foram elaboradas de acordo com as práticas contábeis adotadas no Brasil, as quais abrangem a legislação societária, os Pronunciamentos, as Orientações e as Interpretações emitidas pelo Comitê de Pronunciamentos Contábeis (CPC) e as normas emitidas pela Comissão de Valores Mobiliários (CVM). A autorização para a conclusão destas demonstrações financeiras foi dada pela Diretoria da Sociedade em 09 de novembro de 2010, mediante ata da diretoria (RD 025/2010). Com o objetivo de aprimorar as informações prestadas ao mercado, a Sociedade está apresentando a demonstração do valor adicionado.

3. RESUMO DAS PRINCIPAIS PRÁTICAS CONTÁBEIS

a. Auração do resultado - O resultado das operações é apurado em conformidade com o regime contábil de competência. A receita de vendas de produtos é reconhecida no resultado quando todos os riscos e benefícios inerentes aos produtos são transferidos para o comprador. A receita de serviços prestados é reconhecida no resultado em função da sua realização. Uma receita não é reconhecida se há uma incerteza significativa na sua realização. **b. Estimativas contábeis** - A elaboração de demonstrações financeiras de acordo com as práticas contábeis adotadas no Brasil requer que a Administração da Sociedade use julgamentos na determinação e no registro de estimativas contábeis. Ativos e passivos sujeitos a estimativas e premissas incluem valor residual do ativo imobilizado, provisão para redução ao valor recuperável de ativos, provisão para desvalorização de estoques, impostos diferidos ativos, provisão para contingências, mensuração de instrumentos financeiros. A liquidação das transações envolvendo essas estimativas poderá resultar em valores diferentes dos estimados em razão de imprecisões inerentes ao processo da sua determinação. A Sociedade revisa as estimativas e as premissas pelo menos anualmente. **c. Aplicações financeiras** - São registradas ao valor de custo, acrescidos dos rendimentos auferidos até a data do balanço, não superando o seu valor de mercado (valor justo). **d. Contas a receber** - As contas a receber de clientes são registradas pelo valor faturado, ajustado ao valor presente quando aplicável, incluindo os respectivos impostos diretos de responsabilidade tributária da Sociedade, menos os impostos retidos na fonte os quais são considerados créditos tributários. **e. Estoques** - Composto por materiais de almoxarifado, que se refere a peças de reposição e de manutenção e materiais químicos destinados a operação da usina. Os estoques são avaliados com base no custo histórico de aquisição e produção, acrescido de gastos relativos a transportes, armazenagem e impostos não recuperáveis. Os valores de estoques contabilizados não excedem os valores de mercado.

f. Demais ativos circulante e não circulante - Os ativos estão apresentados ao custo, que não excede ao valor de realização, incluindo, quando aplicável, os rendimentos e as variações monetárias auferidos. Os tributos a compensar, classificados no ativo não circulante, são compostos substancialmente por imposto sobre circulação de mercadorias e Serviços - ICMS incidentes sobre aquisições de ativo imobilizado, cuja realização dependerá do fim do contrato de locação e, conseqüente retomada das operações tributadas que permitam o seu aproveitamento. **g. Intangível** - O ativo intangível compreende os direitos de base da faixa de serviço para instalação da linha de transmissão em 230 kV em propriedades de terceiros. O ativo intangível não está sendo amortizado uma vez que sua vida útil é indefinida. **h. Imobilizado** - Demonstrado ao custo de aquisição ou construção. A depreciação é registrada pelo método linear com base em estimativas do tempo de vida útil econômica dos bens efetuadas pela Administração em contrapartida ao resultado (Nota 7). **i. Diferido** - Demonstrado ao custo e representado por gastos de implantação e pré-operacionais, líquido das receitas (basicamente financeiras) auferidas na pré-operação. O saldo líquido do diferido está sendo amortizado linearmente por dez anos, a partir do início das operações (Nota 8). **j. Redução ao valor recuperável de ativos** - O ativo imobilizado, intangível e diferido tem o seu valor recuperável testado, no mínimo, anualmente, caso haja indicadores de perda de valor. **k. Passivos** - Reconhecidos no balanço quando a Sociedade possui uma obrigação legal ou constituída como resultado de um evento passado, sendo provável que um recurso econômico seja requerido para liquidá-la. Alguns passivos envolvem incertezas quanto a prazo e valor, sendo estimados na medida em que são intangíveis e registrados através de provisão. As provisões são registradas tendo como base as melhores estimativas do risco envolvido.

l. Imposto de Renda e Contribuição Social - O imposto de Renda e a Contribuição Social do exercício corrente são calculados com base nas alíquotas de 15%, acrescidas do adicional de 10% sobre o lucro tributável excedente de R\$ 240 para imposto de renda, e 9% sobre o lucro tributável para contribuição social sobre o lucro líquido. **m. Instrumentos financeiros** - A Sociedade mantém operações com instrumentos financeiros. A administração desses instrumentos é efetuada por meio de estratégias operacionais e controles internos visando assegurar sua liquidez e rentabilidade. A política de controle consiste em acompanhar condições vigentes no mercado. A Sociedade não possui instrumentos financeiros derivativos e também não efetua aplicações de caráter especulativo, seja derivativos ou quaisquer outros ativos de risco. Os resultados estão condizentes com as políticas e estratégias definidas pela Administração da Sociedade, não ocorrendo diferenças relevantes entre os valores de mercado e os apresentados nas demonstrações financeiras originadas por operações que envolvam instrumentos financeiros. As operações da Sociedade estão sujeitas aos fatores de riscos abaixo descritos: **Risco de crédito** - O risco de crédito é representado por contas a receber, o que, no entanto, é atenuado por tratar-se de operações com partes relacionadas (Nota 10). **Risco de taxas de juros** - Decorre da possibilidade da Sociedade sofrer ganhos ou perdas decorrentes de oscilações de taxas de juros incidentes sobre seus ativos e passivos financeiros. A Administração avalia que os riscos das aplicações financeiras de sua disponibilidades são reduzidos, em função de suas operações serem realizadas com base em análise e orientações corporativas de sua controladora Petrobras e em bancos de reconhecida liquidez. **n. Novos pronunciamentos contábeis** - No processo da convergência das práticas contábeis adotadas no Brasil para as normas internacionais de relatórios financeiros IFRS diversos pronunciamentos, interpretações e orientações foram emitidos durante o ano de 2009 com aplicação mandatória para os exercícios encerrados a partir de dezembro de 2010 e para as demonstrações financeiras de 2009 a serem divulgadas em conjunto com as demonstrações de 2010 para fins de comparação. A Sociedade está em processo de avaliação dos potenciais efeitos relativos a esses pronunciamentos, interpretações e orientações, os quais poderão ter impacto relevante nas demonstrações financeiras relativas ao exercício findo em 31 de dezembro de 2009 a serem apresentadas comparativamente às demonstrações financeiras relativas ao exercício a findar-se em 31 de dezembro de 2010, bem como sobre os próximos exercícios.

4. APLICAÇÕES FINANCEIRAS
Em 31 de dezembro de 2009 e 2008, as aplicações financeiras estão representadas por recursos aplicados substancialmente em fundos de investimento de renda fixa, administrados pelo Banco do Brasil S.A. e pelo Unibanco - União dos Bancos Brasileiros S.A., podendo ser resgatados a qualquer momento pela Sociedade. Estas aplicações financeiras, em função de sua liquidez, foram classificadas como equivalentes de caixa para fins das demonstrações dos fluxos de caixa. A aplicação no Unibanco, no montante de R\$ 13.731 (R\$ 16.534, em 2008), refere-se aos depósitos de parte do aluguel recebido da Petrobras, os quais foram oferecidos em garantia de liquidação do contrato de mútuo celebrado entre a Termoçu e a Neoenergia (Nota 10), conforme estabelecido nos termos do contrato de locação (Nota 1.b).

5. IMPOSTOS E CONTRIBUIÇÕES A RECUPERAR

	2009	2008
Imposto de renda retido na Fonte	-	2
ICMS a recuperar	2.259	7.951
Imposto de renda pessoa jurídica	1.217	493
Contribuição social sobre o lucro	480	-
Outros	-	19
Circulante	3.956	8.513
Não circulante	(1.876)	(616)
	2.080	7.897

BALANÇOS PATRIMONIAIS

Em 31/12/2009 e 2008 (Em milhares de Reais)

ATIVO	Nota	2009	2008
Circulante			
Disponibilidades		36	5.251
Aplicações financeiras	4	28.182	30.143
Contas a receber			
Partes relacionadas	10	4.707	43.844
Terceiros		11	11
Impostos e contribuições a recuperar	5	1.876	616
Estoques	6	1.005	575
Despesas antecipadas		127	25
Outros créditos		53	5
		35.997	80.470
Não circulante			
Realizável a longo prazo			
Impostos e contribuições a recuperar	5	2.080	7.897
Outros créditos		26	51
		2.106	7.948
Intangível		1.321	1.319
Imobilizado	7	693.809	684.997
Diferido	8	50.468	56.292
		747.704	750.556
		783.701	831.026
PASSIVO			
Circulante			
Fornecedores	9	13.179	58.170
Partes relacionadas	10	59.911	60.849
Salários e contribuições sociais		306	146
Impostos e contribuições a recolher	11	272	3.878
Outras contas a pagar		733	1.173
		74.401	124.216
Não circulante			
Partes relacionadas			34.082
Patrimônio líquido	12		
Capital social		699.737	669.997
Reservas de lucros		9.563	2.731
		709.300	672.728
		783.701	831.026

As notas explicativas são parte integrante das demonstrações financeiras.

DEMONSTRAÇÕES DE RESULTADOS

Exercícios findos em 31 de dezembro de 2009 e 2008 (Em milhares de Reais, exceto o lucro líquido por ação)

	Nota	2009	2008
Receita operacional bruta			
Fornecimento de energia elétrica		36.163	119.833
Receita de aluguel		48.271	-
		84.434	119.833
Deduções			
PIS		(1.393)	(1.977)
COFINS		(6.417)	(9.107)
ICMS		(11.571)	(5.846)
Pesquisa e desenvolvimento - P&D		(309)	(1.019)
		(19.690)	(17.949)
Receita operacional líquida		64.744	101.884
Custo dos produtos vendidos e dos serviços prestados		(51.266)	(93.377)
Lucro bruto		13.478	8.507
Receitas (despesas) operacionais			
Administrativas e gerais	13	(16.596)	(3.812)
Resultado financeiro	14	4.183	(524)
Receitas financeiras		4.991	1.367
Despesas financeiras		(808)	(11.891)
		(12.413)	(14.336)
Lucro antes do imposto de renda e da contribuição social		1.065	4.171
Imposto de renda e contribuição social		(4.227)	(1.440)
Lucro líquido do exercício		6.832	2.731
Lucro líquido por lote de mil ações - R\$		5,4472	2,3727
Quantidade de ações no encerramento do exercício (lote de mil)		1.254.233	1.150.989

As notas explicativas são parte integrante das demonstrações financeiras.

DEMONSTRAÇÕES DOS FLUXOS DE CAIXA

MÉTODO INDIRETO - Exercícios findos em 31 de dezembro de 2009 e 2008 (Em milhares de Reais)

	2009	2008
Fluxos de caixa das atividades operacionais		
Lucro líquido antes do imposto de renda e contribuição social	6.832	2.731
Ajustes por:		
Depreciação e amortização	28.430	9.802
Juros, variações cambiais e monetárias líquidas	4.685	905
	37.147	13.438
Variáveis nos ativos e passivos		
(Aumento) redução em contas a receber	39.137	(43.855)
Redução em impostos e contribuições a recuperar	4.557	1.407
Aumento em estoques	(450)	(575)
Aumento em despesas antecipadas	(102)	(63)
(Aumento) redução em outras contas a receber	(23)	7
Aumento (redução) em fornecedores	(45.633)	42.313
Aumento (redução) em partes relacionadas	(36.243)	29.637
Aumento (redução) em impostos e contribuições a recolher	(3.606)	3.870
Aumento em salários e contribuições sociais	160	111
Aumento (redução) em outras contas a pagar	(440)	915
Caixa líquido proveniente (usado) das (nas) atividades operacionais	(5.496)	47.205
Fluxos de caixa das atividades de investimentos		
Adições ao intangível	(2)	(10)
Adições ao imobilizado	(31.418)	(57.435)
Adições ao diferido	-	(18.977)
Caixa líquido usado nas atividades de investimento	(31.420)	(76.422)
Fluxos de caixa das atividades de financiamentos		
Integração de capital	29.740	-
Adiantamentos para futuro aumento de capital	-	34.049
Caixa líquido proveniente das atividades de financiamento	29.740	34.049
Aumento (redução) do caixa e equivalentes de caixa	(7.176)	4.832
Demonstração do aumento (redução) do caixa e equivalentes de caixa		
No fim do exercício	28.218	35.394
No início do exercício	35.394	30.562
	(7.176)	4.832

As notas explicativas são parte integrante das demonstrações financeiras.

DEMONSTRAÇÕES DO VALOR ADICIONADO

Exercícios findos em 31 de dezembro de 2009 e 2008 (Em milhares de Reais)

	2009	2008
Receitas		
Vendas de energia elétrica e aluguel	84.434	119.833
Insumos adquiridos de terceiros (inclui ICMS e IPI)		
Materiais, energia, serviços de terceiros e outros	(37.356)	(87.685)
Valor adicionado bruto	47.078	32.148
Depreciação		

- continuação -

TERMOAÇU S.A.

O saldo de ICMS a recuperar, classificado no ativo não circulante, refere-se a créditos tributários decorrentes da aquisição de bens integrantes do ativo imobilizado os quais poderão ser realizados a razão de 1/48 avos a contar da data de sua constituição, proporcionais a saídas tributadas.

6. ESTOQUES
Os estoques integram itens de reposição de peças a serviço de manutenção da geração de energia e insumos em geral, os quais em decorrência do contrato de locação celebrado entre a Petrobras e a Termoaçú, datado de 8 de setembro de 2008, estão à disposição da Petrobras na usina.

	2009			2008	
	Taxas anuais de depreciação	Custo	Depreciação acumulada	Líquido	Líquido
Imobilizado em curso:					
Máquinas e equipamentos		136.982	-	136.982	130.737
Adiantamentos a fornecedores		5	-	5	4
Materiais para investimento		1.825	-	1.825	1.603
		138.812		138.812	132.344
Imobilizado em serviço:					
Terrenos		73	-	73	73
Máquinas e equipamentos					
- Usina	2,5% a 10%	377.802	(21.586)	356.216	353.972
Edifícios, Obras civis e Benfeitorias					
- Usina	4,00%	206.253	(10.557)	195.696	195.726
Reserv. Barragens e Adutoras	2,00%	2.773	(71)	2.702	2.524
Máquinas e equipamentos					
- Administração	10% e 20%	376	(175)	201	253
Veículos	20,00%	181	(168)	13	39
Edificações, obras e benfeitorias					
- Administração	33,33%	99	(99)	-	-
Móveis e utensílios	10,00%	167	(72)	95	64
Outros	20,00%	19	(18)	1	2
		587.743	(32.746)	554.997	552.653
		726.555	(32.746)	693.809	684.997

A Sociedade efetuou o teste de recuperabilidade dos ativos de acordo com o CPC 01, com base no seu valor em uso, utilizando o modelo de fluxo de caixa descontado. A projeção do fluxo de caixa foi realizada em 2 (dois) cenários, refletindo a discussão entre os acionistas controladores quanto à precificação do gás natural (Nota 1.b). Os cenários foram elaborados considerando as seguintes principais premissas:

- Estrutura de capital e taxa de desconto próprias, de acordo com expectativa da Sociedade sobre o mercado;
- Horizonte de projeção realizado para 10 anos.

O valor apurado se mostrou superior ao respectivo valor contábil e, portanto, nenhuma provisão foi constituída.

	2009	2008
Viagens e estadias	2.155	2.155
Serviços prestados e assessorias diversas	5.718	5.718
Multas e juros	2.319	2.319
Tributos diversos	4.684	4.684
Honorários e verbas de representação	5.607	5.607
Salários, encargos e benefícios	3.817	3.817
Prêmio de seguros	14.990	14.990
CPMF	3.197	3.197
Despesas financeiras	15.491	15.491
Receitas financeiras	(13.243)	(13.243)
Resultado com alienação de bens e direitos	11.365	11.365
Outros	2.133	2.133
	58.233	58.233
Amortização acumulada	(7.765)	(1.941)
	50.468	56.292

	2009	2008
Construções e Comércio Camargo Corrêa S/A		
Construções e Comércio Camargo Corrêa S/A (ICCC)	3.969	29.342
Subcontratados:		
CCES - Camargo Corrêa Equipamentos e SIDERALS S/A	1.482	1.009
CERDAL Refrigeração Ltda.	1.175	1.175
Makro Engenharia Ltda.	1.371	1.371
Outros	1.811	3.786
	9.808	36.683
ONS - Operador Nacional do Sistema Elétrico		1.006
CCCE - Câmara de Comercialização de Energia Elétrica		16.788
GE International Inc.	2.124	2.483
Instituto de Desenvolvimento Sustentável e Meio Ambiente do RN	1.200	-
Outros	47	1.210
	13.179	58.170

A Sociedade possui contrato para a construção da usina termelétrica com a CCCC (Nota 1.a), em regime de empreitada total, o qual foi executado diretamente por ela e seus subcontratados. A Sociedade tem registrado R\$ 9.808 (R\$ 36.683, em 2008) em seu contas a pagar referente a este contrato.

	2009	2008
10. PARTES RELACIONADAS		
Ativo		
Circulante		
Contas a receber decorrente do fornecimento de energia:		
Companhia Energética do Rio Grande do Norte - Cosern		8.741
Companhia de Eletricidade do Estado da Bahia - Coelba		18.147
Petrobras Comercializadora de Energia Ltda.		16.956
		43.844
Contas a receber decorrente da receita de aluguel:		
Petróleo Brasileiro S.A. - Petrobras	4.707	
	4.707	43.844
Passivo		
Circulante		
Petróleo Brasileiro S.A. - Petrobras	26.384	26.652
Neoenergia S.A.	33.527	34.197
	59.911	60.849
Não circulante		
Neoenergia S.A.		34.082
Total do passivo	59.911	94.931

Demonsração do resultado
Receita operacional bruta
Fornecimento de energia elétrica 36.163 119.833
Receita de aluguel 48.271
Custo de operação com energia elétrica (13.076) (50.965)

O principal componente da dívida de R\$ 33.527 (R\$ 68.279, em 2008) com a Neoenergia, registrada no passivo circulante e não circulante, refere-se à utilização de recursos na compra de turbo geradores junto à GE, no montante de R\$ 33.498 (R\$ 68.164, em 2008). Essa dívida é atualizada pelo Índice Geral de Preço de Mercado (IGP-M) e teve seu primeiro pagamento em setembro de 2009, com previsão de liquidação em setembro de 2010, conforme determina o Contrato de Mútuo celebrado entre as partes em 20 de abril de 2007, cuja estrutura de pagamento foi alterada pelo contrato de locação (Nota 1.b), que também determina que parte do pagamento do aluguel deve ser reservado em conta específica para garantia do mútuo (Nota 4). O principal componente da dívida de R\$ 26.384 com a Petrobras registrado em 2009 refere-se ao provisionamento do valor do contrato de engenharia para fiscalização da construção da usina celebrada entre Termoaçú e Petrobras, no montante de R\$ 26.000. Considerando que estes serviços estão relacionados à conclusão da usina, tais recursos serão aportados pelos acionistas conforme previsto nos documentos societários da Sociedade. O preço praticado nas vendas de energia à Cosern e à Coelba são aqueles contratados nos PPAs. Os preços praticados na CCEE (PLD) não refletem média de preços de contratos existentes, mas sim um valor de liquidação de sobras/faltas de energia não contratada, sendo que o principal fator de influência na PLD é a situação dos reservatórios das hidrelétricas.

	2009	2008
11. IMPOSTOS E CONTRIBUIÇÕES A RECOLHER		
ICMS a recolher	1.484	1.484
PIS	15	119
COFINS	69	550
ISS	1.252	-
Imposto de renda pessoa jurídica	20	-
Contribuição social sobre o lucro	98	230
Outros	90	223
Circulante	272	3.878

12. PATRIMÔNIO LÍQUIDO
a. Capital social - O capital social subscrito em 31 de dezembro de 2009 é de R\$ 699.737 (R\$ 669.997, em 2008), representado por 1.254.233.352 ações ordinárias nominativas, sem valor nominal (R\$ 150.999.015, em 2008), e está distribuído da seguinte forma:

Acionistas	Quantidade de ações subscritas e integralizadas		Participação (%)	
	2009	2008	2009	2008
Petróleo Brasileiro S.A. - Petrobras	984.185.837	880.941.300	78,87	74,80
Neoenergia S.A.	290.047.708	290.047.708	23,13	25,20
Outros (pessoas físicas)	7	7	0,00	0,00
	1.254.233.352	1.150.989.015	100,00	100,00

Em 20 de abril de 2009, foi aprovado aumento de capital social no montante de R\$ 17.740, através da emissão de 60.951.203 novas ações ordinárias nominativas, subscrito pela Petrobras. Em 30 de outubro de 2009, foi aprovado aumento de capital social no montante de R\$ 12.000, através da emissão de 42.293.134 novas ações ordinárias nominativas, subscrito pela Petrobras. **b. Distribuição do lucro** - O estatuto social determina a distribuição de um dividendo mínimo de 25% do lucro líquido do exercício, ajustado na forma do art. 202 da Lei nº 6.404/76. Face à necessidade de recursos para pagamentos do mútuo com a Neoenergia, no montante de R\$ 33.498 e do contrato de engenharia, no montante de R\$ 26.000, já mencionados na nota explicativa 10, bem como a indefinição da

arbitragem em curso entre os acionistas (Nota 1.b), a Administração propõe a não distribuição de dividendos, além da reserva legal prevista em lei, por considerar incompatível com a situação financeira da Sociedade, a título de reserva obrigatória de dividendo não distribuído, seguindo deliberação tomada pelos acionistas na Assembleia Geral Ordinária que deliberou sobre as demonstrações financeiras de 31 de dezembro de 2008, quando as mesmas condições atuais se apresentavam, não havendo qualquer mudança de cenário.

	2009	2008
13. DESPESAS GERAIS E ADMINISTRATIVAS		
Viagens e estadias	(136)	(202)
Serviços prestados e assessorias diversas	(1.159)	(704)
Honorários e verbas de representação	(679)	(245)
Salários, encargos e benefícios	(1.218)	(575)
Amortização e depreciação	(4.878)	(1.619)
Aluguéis diversos	(124)	(101)
Impostos e taxas diversas	(6.743)	(121)
Prêmio de seguros	(962)	-
Outros	(697)	(245)
	(16.596)	(3.812)

Em 2009, a Sociedade reconheceu R\$ 5.401 como despesa do exercício, em impostos e taxas diversas, referentes à parcela da Taxa de Uso de Sistema de Transmissão de um período anterior ao início da operação comercial, ocorrida em setembro de 2008. Até então, a Sociedade tinha por certo o não desembolso destes recursos, o que acabou se efetivando em abril de 2009, com decisão da ANEEL.

	2009	2008
14. RESULTADO FINANCEIRO, LÍQUIDO		
Rendimento de aplicação financeira	2.508	888
Juros ativos	1.638	92
Varição cambial ativa	730	280
Outras receitas financeiras	115	107
Total das receitas financeiras	4.991	1.367
Juros passivos	(415)	(955)
Varição cambial passiva	(88)	(877)
Outras despesas financeiras	(305)	(19)
Total das despesas financeiras	(808)	(1.891)
Resultado financeiro	4.183	(524)

15. PROVISÃO PARA CONTINGÊNCIAS
A Sociedade é parte (pólo passivo) em ações judiciais perante vários tribunais e órgãos governamentais, decorrentes do curso normal das operações, envolvendo questões tributárias, trabalhistas, aspectos cíveis e outros assuntos. A Administração, com base em informações de seus assessores jurídicos e análise das demandas judiciais pendentes não constituiu qualquer provisão para perda uma vez que considera remota a expectativa de perda desses processos.

16. COBERTURA DE SEGUROS (NÃO AUDITADA)
Em 31 de dezembro de 2009, a planta termelétrica de propriedade da Sociedade possui cobertura de seguros contratada pela Petrobras. Para o edifício sede e demais ativos administrativos, a Sociedade possui contratados seguros no montante de R\$ 827, considerado suficiente para a cobertura de eventuais sinistros.

17. EVENTOS SUBSEQUENTES
a. Consumo de gás natural - Conforme destacado na nota explicativa 1.b, durante a fase de teste da usina em 2008, a Termoaçú requisitou e consumiu gás natural fornecido pela Petrobras. Considerando que encontrava-se em andamento, desde 2008, ambiente negociado específico entre os acionistas para determinar o preço de gás natural a ser fornecido à Sociedade, culminando em discussão em câmara de arbitragem, a Administração da Sociedade não possui qualquer estimativa para a devida provisão contábil. Em 2010, a Petrobras emitiu notas fiscais no montante de R\$ 7.768 referentes ao fornecimento de gás natural comentado no parágrafo anterior. Em decorrência, a Administração da Sociedade, cumprindo obrigação acessória, providenciou sua escrituração fiscal e utilizou os documentos por base para estimativa com fins de provisão contábil. A decisão da Administração de providenciar a escrituração fiscal dos documentos emitidos e a sua utilização para fins de provisão contábil não representa qualquer antecipação de decisão nem expectativa de resultado da arbitragem em curso entre seus acionistas controladores. O montante utilizado para fins de provisão contábil não representa a opinião da Administração da Sociedade sobre o aceite do valor registrado nas notas fiscais emitidas nem concordância quanto ao prazo para pagamento, os quais deverão ser tratados nos fóruns definidos pelos acionistas. **b. Quitação de mútuo** - Conforme destacado na nota explicativa 10, a Sociedade mantinha dívida com a Neoenergia referente à utilização de recursos na compra de turbo geradores junto à GE, com previsão de quitação em setembro de 2010. A Sociedade honrou o compromisso na data prevista utilizando os recursos provenientes de sua receita de aluguel, conforme previsto contratualmente. **c. Elaboração das demonstrações financeiras** - Considerando a necessidade de elaboração do teste de recuperabilidade dos ativos, em atendimento ao CPC 01, a Administração da Sociedade desenvolveu este trabalho levando em conta a arbitragem entre seus acionistas controladores (Nota 1.b), prolongando o processo de elaboração das demonstrações financeiras.

CONSELHO DE ADMINISTRAÇÃO
Mauro Eduardo Granja da Motta
Presidente
Membro Titular
Carlos Alberto Oliveira Antonello
Fernando Carvalho Ribeiro
Paulo Roberto Dutra
Membro Suplente
Marcelo Maia de Azevedo Corrêa
DIRETORIA
Taismar Zanini
Diretor Presidente

Céres Varella Bezerra de Araújo Matoso
Diretora de Controladoria e de Auditoria Interna
Antônio Eduardo Gonçalves Esmeraldo
Diretor Técnico
CONTADOR
Rui Cadete Consultores e Auditores Associados S/S Ltda.
CRC RN nº 000107/O
Anna Karenina da Costa Dantas
CRC RN nº 005241/O-3

PARECER DOS AUDITORES INDEPENDENTES

Aos Administradores e Acionistas da Termoaçú S.A.
Natal - Rio Grande do Norte
1. Examinamos o balanço patrimonial da Termoaçú S.A., levantado em 31 de dezembro de 2009, e as respectivas demonstrações de resultados, das mutações do patrimônio líquido e dos fluxos de caixa correspondentes ao exercício findo naquela data, elaborados sob a responsabilidade de sua Administração. Nossa responsabilidade é a de expressar uma opinião sobre essas demonstrações financeiras. **2.** Nosso exame foi conduzido de acordo com as normas de auditoria aplicáveis no Brasil e compreendeu: a) o planejamento dos trabalhos, considerando a relevância dos saldos, o volume de transações e os sistemas contábil e de controles internos da Sociedade; b) a constatação, com base em testes, das evidências e dos registros que suportam os valores e as informações contábeis divulgados; e c) a avaliação das práticas e das estimativas contábeis mais representativas adotadas pela Administração da Sociedade, bem como da apresentação das demonstrações financeiras tomadas em conjunto. **3.** Conforme descrito nas Notas Explicativas 1 e 7, os preços da principal matéria-prima e da energia produzida pela Sociedade estão sendo definidos num processo de arbitragem envolvendo os acionistas e a Sociedade. Em função desta arbitragem não foi possível concluir sobre a recuperabilidade dos ativos, conforme CPC 01. **4.** Conforme descrito na Nota Explicativa 1b, durante a fase de teste da Usina, ocorrida em setembro de 2008, a Sociedade consumiu gás natural fornecido pela Petróleo Brasileiro S.A. - Petrobras, totalizando um volume de 4.796.000 m³. O preço do gás natural fornecido pela Petrobras encontra-se em discussão pelos acionistas controladores da Sociedade, razão pela qual nenhuma provisão havia sido constituída nas demonstrações financeiras da Sociedade, referente ao consumo desse insumo. Em março de 2010, a Petróleo Brasileiro S.A. - Petrobras emitiu as notas fiscais de cobrança do gás natural que totalizaram o montante de R\$ 7.768 mil, as quais foram tomadas por referência para serem provisionadas pela Sociedade. Consequentemente, o passivo circulante está diminuído em R\$ 7.768 mil, o resultado do exercício e o patrimônio líquido estão aumentados em igual valor. **5.** Em nossa opinião, exceto pelos efeitos na recuperabilidade dos ativos, se houver, em decorrência do resultado da arbitragem citada no parágrafo nº 3 e pelo não reconhecimento da provisão para consumo do gás natural, conforme mencionado no parágrafo nº 4, as demonstrações financeiras acima referidas representam, adequadamente, em todos os aspectos relevantes, a posição patrimonial e financeira da Termoaçú S.A. em 31 de dezembro de 2009, os resultados de suas operações, as mutações de seu patrimônio líquido e os fluxos de caixa referentes ao exercício findo naquela data, de acordo com as práticas contábeis adotadas no Brasil. **6.** Conforme mencionado na Nota Explicativa nº 10, a Sociedade mantém operações e condições específicas e em montantes significativos com partes relacionadas. Os resultados de suas operações poderiam ser diferentes caso as mesmas fossem realizadas apenas com partes não relacionadas. **7.** Conforme mencionada na Nota explicativa 1b, a Sociedade entende que o gás natural, fornecido pela Petróleo Brasileiro S.A. - Petrobras, totalizando um volume de 4.796.000 m³, e consumido durante a fase de teste da Usina, deverá ser reembolsado pela construtora da Usina. A Sociedade efetuou a solicitação deste reembolso mas até o encerramento das demonstrações financeiras o assunto continuava pendente, razão pelo qual nenhum crédito foi reconhecido nas demonstrações financeiras. **8.** As demonstrações financeiras correspondentes ao exercício findo em 31 de dezembro de 2008, apresentadas para fins de comparação foram auditadas por outros auditores independentes que emitiram parecer datado de 16 de janeiro de 2009 contendo limitação de escopo decorrente do não reconhecimento pela Sociedade do valor correspondente ao fornecimento de 4.796.000 m³ de gás natural uma vez que a sua Administração entendia que o valor em questão deveria ser pago pela construtora da UTE e que o preço do produto seria definido quando da finalização do processo de arbitragem entre os sócios controladores, e ênfases quanto a não apresentação das demonstrações das origens e aplicações de recursos em substituição ao fluxo de caixa, em decorrência das alterações oriundas da Lei 11.638/2007 e quanto continuidade operacional das atividades da UTE haja vista que naquela época a Sociedade necessitava de aporte de capital dos acionistas para finalizar a implantação da UTE, bem como da celebração de aditivos com a empreiteira para que esta finalizasse a obra. Em março de 2010, a Sociedade provisionou o montante de R\$ 7.768 mil referente às notas fiscais de cobrança do gás natural, resolvendo a limitação de escopo. **9.** A demonstração do valor adicionado correspondente ao exercício findo em 31 de dezembro de 2009, preparada em conexão com as demonstrações financeiras do exercício de 2009, foram submetidas aos mesmos procedimentos de auditoria descritos no parágrafo 2 e, em nossa opinião, essas demonstrações estão adequadamente apresentadas, em todos os seus aspectos relevantes, em relação às demonstrações financeiras mencionadas no parágrafo 1, tomadas em conjunto. Recife, 29 de novembro de 2010
KPMG Auditores Independentes
CRC SP-014428/O-6 S-RN
João Alberto da Silva Neto
Contador CRC RS-048980/O-0 S-RN

Relançamento de O Poti tem recorde de vendas

Leitores fizeram edição esgotar na maioria das bancas de Natal

A edição de relançamento de **O Poti/Diário de Natal** registrou no domingo recorde de vendas em todas as bancas de Natal e do interior do Estado. O natalense, que estava na expectativa de garantir um exemplar da edição, foi ainda no sábado à tarde aos principais pontos de venda da cidade.

A banca Cidade do Sol, no bairro de Petrópolis, foi uma das que mais venderam, praticamente esgotando os exemplares ainda no sábado. A funcionária Ana Rannely disse que a edição correspondeu à expectativa dos clientes. De jornal na mão, a leitora Layne Moraes elogiou o conteúdo. "É um jornal que tem uma boa leitura para um leitor que exige mais informações", diz ela. Na Hiperbanca da rua Nascimento de Castro, o funcionário Diego de Azevedo

disse que a procura da clientela pelo jornal de domingo aumentou em torno de 70%. A edição de **O Poti** também foi bem recebida por assinantes. O aposentado do DNOCS Valter Emerenciano Silva, 78; disse que agora está feliz porque o semanário havia deixado uma lacuna. "**O Poti** precisava circular aos domingos, sou leitor do jornal há muitas décadas e ainda não nasceu um jornal com esta categoria", disse o aposentado.

No Twitter, a repercussão foi imediata. Vários internautas destacaram o retorno do jornal. A deputada Gesane Marinho parabenizou a equipe pela edição que marca o retorno do semanário. "O projeto ficou super bacana. Quem ganha é o Rio Grande do Norte", afirma Gesane. O empresário Ricardo Bezerra disse que foi muito gratificante amanhecer o domingo e encontrar **O Poti** novamente na porta de casa. "Parabéns aos Diários Associados por essa iniciativa", completa ele.



Carlos Santos/DN/D.A Press

Edição esgotou em muitas bancas

cosern Companhia Energética do Rio Grande do Norte

AVISO DE INTERRUÇÃO NO FORNECIMENTO DE ENERGIA ELÉTRICA

DIA: 30.03.2011 (QUARTA-FEIRA), das 08h30min às 13h00min.
MUNICÍPIO: LAGOA SALGADA
BAIRRO: ZONA RURAL
LOCALIDADES: SÍTIO PARELHAS E ADJACÊNCIAS.

DIA: 31.03.2011 (QUINTA-FEIRA), das 08h30min às 13h00min.
MUNICÍPIO: GOIANINHA
BAIRRO: ZONA RURAL
LOCALIDADES: FAZENDA LISBOA E ADJACÊNCIAS.

DIA: 04.04.2011 (SEGUNDA-FEIRA), das 09h00min às 14h00min.
MUNICÍPIO: NATAL
BAIRRO: LAGOA NOVA
LOCALIDADES: AVENIDA NASCIMENTO DE CASTRO. RUAS: ALEXANDRIA, JOSÉ GUIMARÃES, AURINO FERNANDES, FLORÂNIA, JANDUIS, SÃO JOSÉ, UMARIZAL E ADJACÊNCIAS.

NOTA: A Companhia Energética do Rio Grande do Norte - COSERN procederá à interrupção no fornecimento de energia elétrica para realizar trabalhos de ampliação, melhoramento e de manutenção na sua rede. Caso o serviço seja concluído antes do horário previsto, a rede será energizada sem qualquer outro aviso.

Cinco escapam de presídio na ZN

Paulo de Sousa/DN/D.A Press

Fuga só foi percebida por vigilantes do Centro Cultural João Chaves, vizinho à penitenciária

Paulo de Sousa
jpaulosousa@dabr.com.br

Um grupo de quatro assaltantes e um traficante conseguiu escapar por um buraco no teto de uma cela do Complexo Penal Dr. João Chaves, na Zona Norte de Natal, durante a madrugada de ontem. Segundo o coronel PM Clodoaldo de Souza, diretor da unidade prisional, não foi possível aos policiais da guarda do presídio detectar a fuga no momento em que ocorria, porque os presos usaram o vão entre o forro do teto e o telhado do presídio para alcançarem os muros do local. "Por isso os policiais nas guaritas não puderam vê-los". Essa é a segunda fuga que ocorre neste ano no local.

Clodoaldo de Souza diz que a fuga somente foi notada por um vigilante do Centro Cultural João Chaves, que fica por trás do presídio, por volta das 4h da madrugada de ontem. O vigia teria visto os presos pularem o muro de fundo da unidade, compartilhado com o centro cultural, e acionou a polícia. Diligências foram realizadas para recapturar os furtivos, mas sem sucesso. Os presos de outra cela serraram as grades para tentar fugir, mas não chegaram a conseguir.

Após uma revista, se descobriu que a fuga partiu da cela 7 da ala A da unidade, onde ficam os presos do regime fechado. Neste cômodo, um buraco de cerca de 50cm de largura foi aberto no reboco do teto. Por ele, escapa-



Detentos fizeram buraco no teto da cela e se arrastaram para sair do lugar

ram Antônio Jaedson Alves, Francisco Canindé dos Santos, José Isaías da Silva, Mateus Saraiva de Araújo (todos condenados por assalto) e Reginaldo Gomes Cordeiro (que cumpre pena por tráfico de drogas). Segundo o diretor, os presos que estavam na cela 6 serraram as grades de onde estavam e da vizinha, no intuito também de escaparem, mas não conseguiram fugir.

O coronel Clodoaldo ressalta que o complexo deveria abrigar somente presos dos regimes aberto e semiaberto. No entanto, atualmente existem no local 160 detentos do regime fechado. "Se não tivéssemos esses, as fugas não aconteceriam. A estrutura daqui não é para esse tipo de detento". A última fuga ocorrida nesse estabelecimento prisional se deu no dia 13 do mês

passado. Nessa, oito detentos escaparam ao serrarem grades e pularem os muros do presídio, usando uma "teresa" (corda de lençóis).

Zona Sul

No último sábado, por volta das 3h da madrugada, 15 presos que estavam sendo custodiados na carceragem da delegacia de Plantão da Zona Sul, no bairro de Cidade da Esperança, conseguiram escapar. Segundo a polícia, os encarcerados serraram a grade da cela e arrebentaram o portão de saída. No mesmo dia, seis dos foragidos foram recapturados pela Polícia Militar. De acordo com o major PM Júlio Vilela, do comando de policiamento metropolitano, durante a noite do domingo outros quatro foram detidos.

UMA
RÁDIO
QUE LEVA
A ALEGRIA
PRA
MAIS
PERTO
DE VOCÊ.



Tá na Clube, tá bom demais.

NÓS MUDAMOS, MAS CONTINUAMOS DO SEU LADO.

DIÁRIOS ASSOCIADOS

Seg | 4p m



Central de Atendimento: 4009 0220

Nossos endereços:

Av. Deodoro, 454 A, Loja 7, Cidade Alta - Natal
Aberta de segunda a sexta, das 8h às 18h.
Tels. 84 3201 8568 e 3084 8170

Nova sede do Diário de Natal
Av. Bel. Tomás Landim, 1042, Jardim Lola - São G. do Amarante
Aberta das 8h30 às 17h30 - Tel. 84 4009 0168

LOJAS DE ANÚNCIOS E ASSINATURAS DO DIÁRIO DE NATAL

DIÁRIO de NATAL

www.diariodenatal.com.br

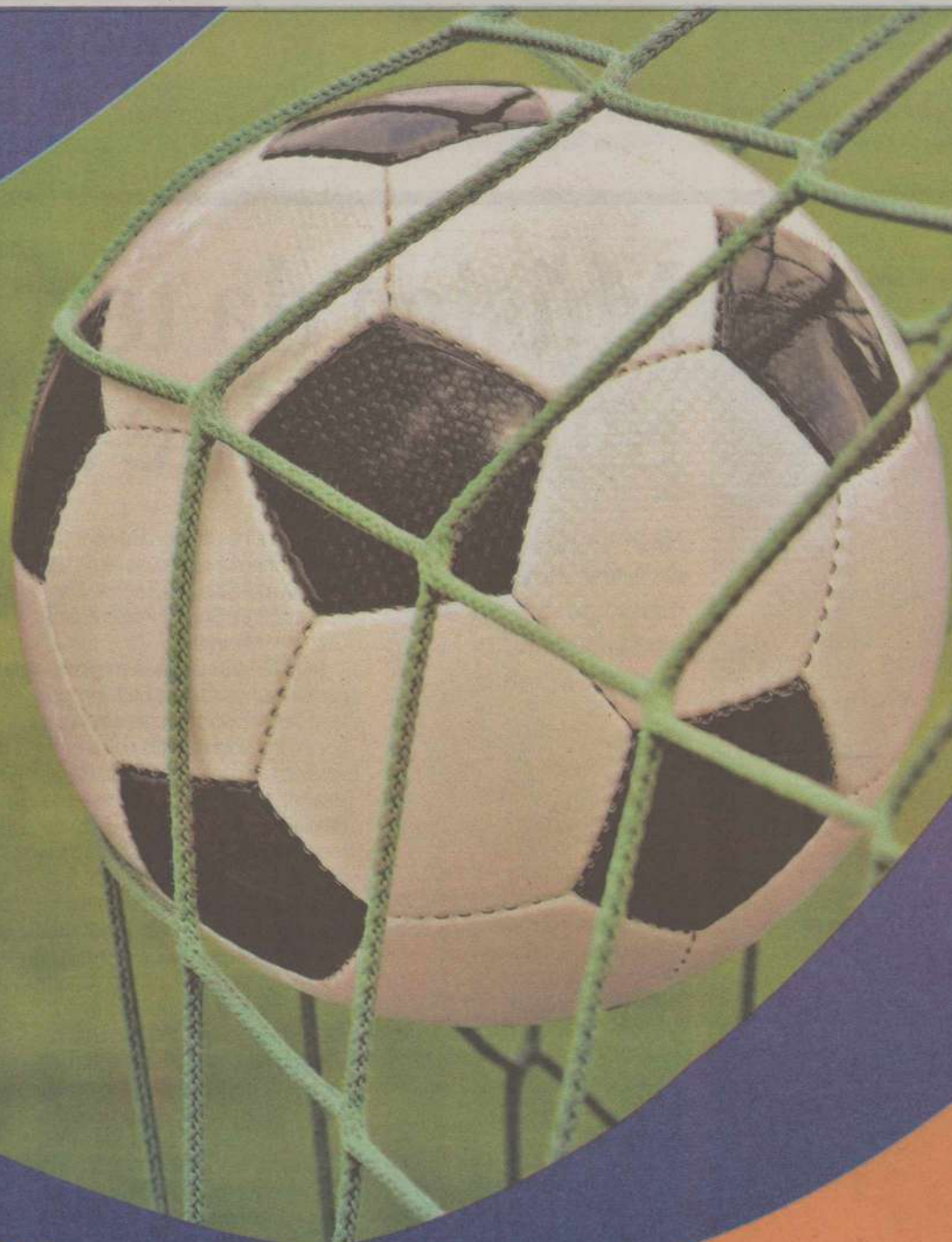

ART&C

QUANDO O RIO GRANDE DO NORTE ENTRA EM CAMPO, ENTRA PARA VENCER.

O pontapé inicial já foi dado. Agora, a Copa do Mundo 2014 é uma realidade para o RN. Para isso, foi preciso mais do que ficar na arquibancada e torcer. Foi preciso entrar em campo para trabalhar.

Com vontade e determinação, viabilizamos as parcerias e os investimentos que concretizam o sonho de sediar o maior evento esportivo do mundo em nossos campos. Com a Copa, o estado ganha muito mais do que uma grande competição de futebol. A população ganha obras fundamentais de infraestrutura. O setor turístico ganha um novo aeroporto, além da ampliação do parque hoteleiro e da projeção de nossas belezas naturais para todo o planeta. E, claro, milhares de trabalhadores ganham mais qualificação e empregos. Os jogos ainda não começaram, mas os resultados todo mundo já sabe: mais desenvolvimento e qualidade de vida para todos os norte-rio-grandenses.

2,5 bilhões em obras asseguradas pelo Governo Federal:

- Construção do Aeroporto de São Gonçalo do Amarante;
- Reforma e ampliação do Porto de Natal;
- Obras de mobilidade urbana em Natal e Grande Natal.

RN
GOVERNO DO RN
RECONSTRUIR E AVANÇAR

Arquivo Pessoal/Divulgação/D.A Press

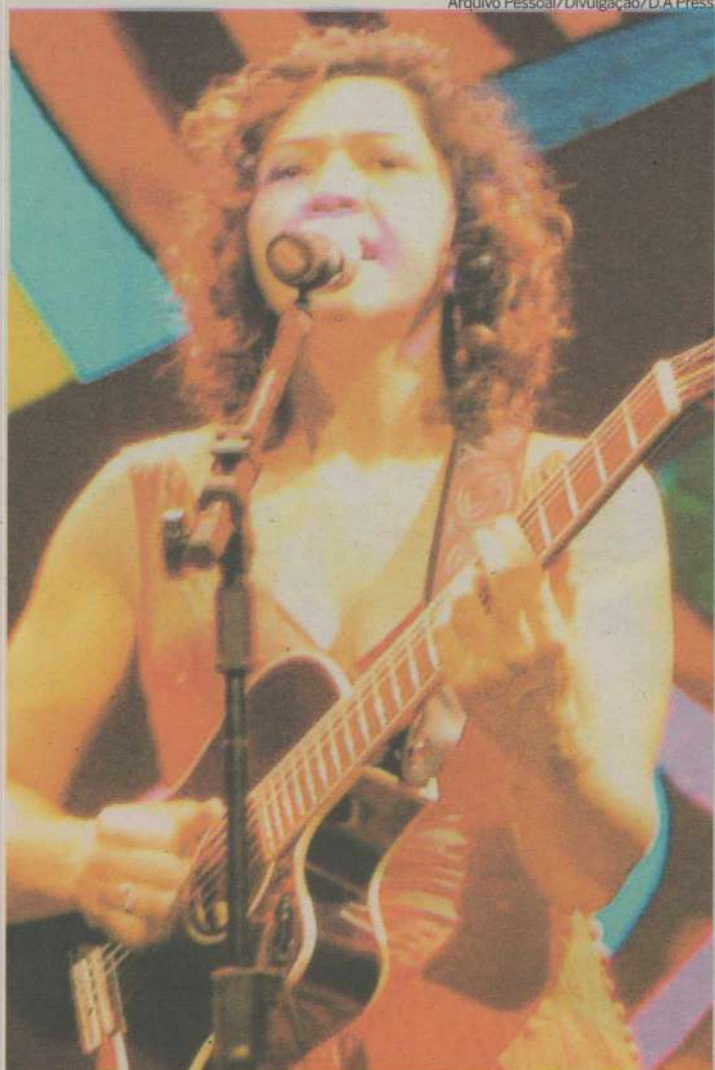

Valéria Oliveira e outros ícones locais se apresentam nesta terça-feira à noite

Música da terra para ouvir e apostar

Na programação de hoje do Teatro Alberto Maranhão será lançada uma campanha de incentivo à cultura

Sérgio Vilar
sergiovilar.rm@dabr.com.br

O show do ano eleito pelo Prêmio Hangar 2010 volta a Natal para apresentação única e pela primeira vez com cenário e banda completos. Valéria Oliveira vem acompanhada de um time de músicos consagrados, participações especiais e uma produção elogiada no disputado mercado sulista, com cenário virtual baseado na obra do artista plástico Ítalo Trindade. No show de hoje no Teatro Alberto Maranhão, a cantora e compositora Ná Ozetti também mostra seu show *Balangandás* - título do CD lançado em 2009 e vencedor do 5º Prêmio Bravo Prime

de Cultura, na categoria Melhor CD Popular, com músicas de Assis Valente, Synval Silva, Ary Barroso, Dorival Caymmi e Braguinha na voz de Carmem Miranda.

Também será lançada uma campanha de incentivo ao empresário a investir no segmento cultural por intermédio das leis de incentivo, além da campanha *Toca Natal*, visando despertar o interesse de emissoras locais pela música da terra. Valéria Oliveira está sintonizada com a boa música local e sua participação nesta noite integra a programação dos 10 anos da FM Universitária, completados amanhã. E oferece ao público outras apresentações, com destaque ao instrumentista Eduardo Taufic - 1º lugar no Festival Nacional da Associação das Rádios Públicas do Brasil (Arpub), na categoria Melhor Instrumentista, e ainda participação no show de Valéria, da vencedora na categoria Melhor Intérprete do Prêmio Hangar, Simona Talma, e do maestro Gilberto Cabral. A própria Ná Ozetti tam-

bém fará intervenção no show da musa da música potiguar, na música *Canto em Qualquer Canto*.

Valéria Oliveira e Ná Ozetti já dividiram palco no show no palco do Ibirapuera, em São Paulo, no mesmo show *No Ar*, lançado por Valéria na Casa da Ribeira em outubro de 2009. Desde então, o *No Ar* roda o Brasil e procura se fincar no disputado eixo Rio-São Paulo. "É muito difícil. As oportunidades conseguidas, até agora, são esporádicas. Mas estamos muito contentes com o resultado até o momento. No Rio (de Janeiro), a dimensão do nome de Valéria ainda é menor, mas a receptividade do público é invariavelmente ótima. As críticas também têm sido muito boas", comentou a produtora de Valéria, Mônica MacDowell. A produção caprichada do elogiado show foi possível via leis de incentivo Câmara Cascudo e do Programa Djalma Maranhão. "Levamos a equipe completa e todo o cenário para São Paulo via recursos a lei", destacou.

Ecletismo e diversidade sonora

A comemoração deverá se estender pelo resto do ano com shows de outros artistas potiguares. Todas as apresentações serão gratuitas, incluindo a de hoje à noite. Os ingressos serão distribuídos com antecedência na bilheteria do TAM, antes do show, com início às 19h. Para receber o público, a UFRN, promotora do evento, incluiu na programação atrações especiais: na área externa do Teatro Alberto Maranhão, vão se apresentar os grupos Gaia Dança Contemporânea, Grupo de Dança da UFRN e Contato e Improvisação. Ainda no foyer do TAM, acontece uma apresentação do Grupo Catita Choro e Gafieira.

SERVIÇO

Música Potiguar Brasileira
Onde: Teatro Alberto Maranhão
Quem: Ná Ozetti, Valéria Oliveira (participação de Simona Talma, Eduardo Taufic e Gilberto Cabral), e os grupos Gaia Dança Contemporânea, Grupo de Dança da UFRN, Contato e Improvisação, e Catita Choro e Gafieira
Data e hora: hoje, a partir das 19h
Acesso gratuito

Anônimo/EMUFRN/Divulgação



Eduardo Taufic integra o time seletto

CYRELA PLANO & PLANO

Abreu
BrasilBrokers

APRESENTAM:

zé renato e renato braz
lançando o 1º papo de passarim



25/03 22h00
Teatro Alberto Maranhão

PARTICIPAÇÃO ESPECIAL
20h30

PATROCÍNIO:

senac

APOIO:

locarx
aluguel de carros

FUNDAÇÃO NACIONAL DE ARTES
funarte

Ministério
da Cultura

GOVERNO FEDERAL

VENDAS ANTECIPADAS:

Inteira: R\$ 20,00

Meia: R\$ 10,00*

* (benefício Meia Entrada mediante documento)



Espaço América - An. Rodrigues Alves,
Laje 12 - 3222-4018



FLÁVIA FREIRE

e-mail: flaviafreire.rn@dabr.com.br

social

DEU NO twitter

@flafreire

@albertocicero - "Um coração feliz é o resultado inevitável de um coração ardente de amor" Cora Coralina

CONFERÊNCIA

Na última sexta-feira, o presidente da Assembleia Legislativa, deputado Ricardo Motta, participou em Florianópolis, do lançamento da XV Conferência Nacional dos Legisladores e Legislativos Estaduais (CNLE), promovida pela União dos Legislativos Estaduais (Unale). O evento movimentou o Palácio Barriga Verde, sede do parlamento catarinense, durante todo o FDS.

RECICLAGEM

A super dupla de dentistas Dalton Rodrigues e Alexandre Jacome bateu asas para a cidade de Cologna, na Alemanha, para participar do 34º International Dental Show (IDS). Enquanto isso, a colega Nayara Rosado, da mesma clínica, participa, entre os dias 23 e 26 de março, do 11º Congresso Internacional de Odontologia de Minas Gerais (CIOMIG).

VIVA!

Mesmo em estado delicado, o amor de nossa Magnólia Fonseca, João Lúcio Fonseca, já está no apartamento do Hospital São Lucas, recuperando-se bem... A Coluna, deseja muita saúde e boas energias.

RESSACA

A Boate Vogue promoveu, no último sábado, uma super festa de Ressaca de Carnaval para a turma do arco-íris. Para abalar, as atrações foram a cantora potiguar Lane Cardoso e a banda Impulso, da Paraíba. Brá!

JOVENS ESCRIBAS

Os nossos danadinhos "Jovens Escribas" não param de inovar... Agora, os escritores Patrício Júnior, Carlos Fialho, entre outros bacanudos, têm uma moderna loja virtual, dando acesso a todos que queiram comprar os livros destes queridos: www.jovensescribas.com.br. Ahhh... e o melhor: o frete é "de grátis".

SUPER ENCONTRO

O diretor presidente da Potigás, Saulo Carvalho, e o diretor técnico comercial, Antônio Carrilho, participaram, na tarde da quarta-feira passada, do Encontro da Cadeia Produtiva de Petróleo, Gás e Energia do Rio Grande do Norte, em Mossoró. Os representantes da Companhia Potiguar de Gás estiveram no evento com o Secretário de Desenvolvimento Econômico do RN, Benito Gama, e o superintendente do Sebrae RN, Zeca Melo.

Velinhas para...

- Maria Elenir da Fonseca
- Luciana Azevedo
- Terezinha Lisboa Medeiros
- Jaqueline Barbalho
- Alexandre Castro

Caio Oliveira/Divulgação/D.A Press



MINISTRY OF SOUND

Esbanjando beleza e muita simpatia, Roberta Duarte estava um verdadeiro "a-ha-so" na festa de 20 anos da *Ministry of Sound*, na sexta, no Villa Hall. Durante a semana, a gente mostra mais flashes desta mega party, coordenada por Múcio NT

FESTEJANDO

Arquivo Pessoal/Divulgação/D.A Press

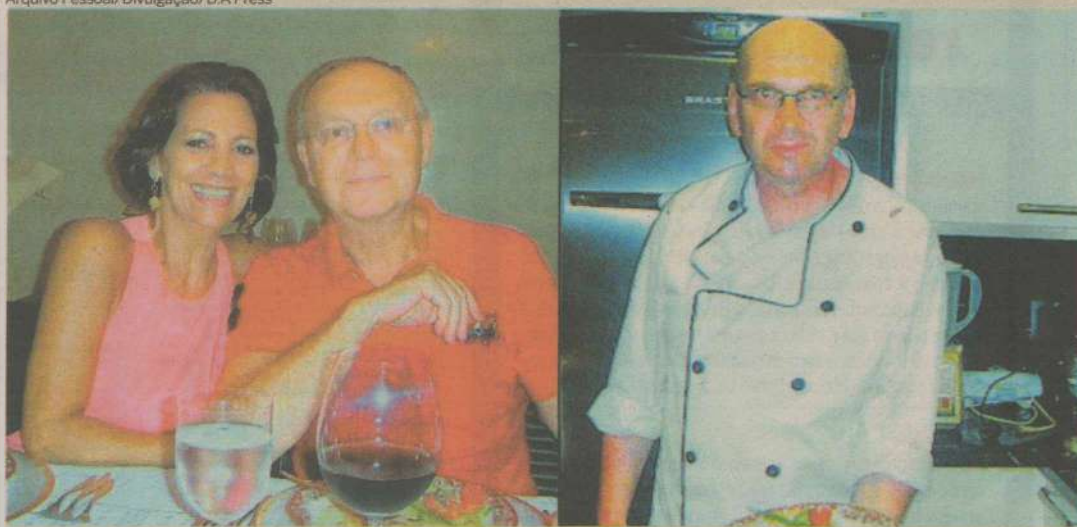

▲ E, hoje, os parabéns especiais vão para o cônsul honorário da Itália, Rino Bordogna, que festeja desde a última sexta-feira a troca de idade. Ao lado da amada Flávia Bordogna, recebe amigos para um delicioso jantar pilotado pelo chef francês Bernard Veidmann. Chique!

Arquivo Pessoal/Divulgação/D.A Press



FELICIDADES!

Todas as felicidades ao competente Boinha, Roberto Sadoski. Parabéns!

programação

destaque hoje

ATRAÇÃO // TV BAND



REESTREIA HOJE O PROGRAMA A LIGA, NA BANDEIRANTES

resumo novelas

GLOBO

MALHAÇÃO

Catarina pede que Pedro lhe dê outra chance. Anita não se conforma quando Maicon termina o namoro. Anita diz a Babi para ficar longe de Maicon. Rique entrega a Pedro a avaliação médica que comprova que Raquel sofre de transtornos psicológicos. Babi conta para Maicon a ameaça de Anita. Geraldo e Lurdes temem que Railda os procure. Antônio repreende Marcos ao vê-lo no beco com um rapaz estranho. Anita tenta entrar no quarto de Maicon. Pedro vai à casa de Catarina.

ARAGUAIA

Mariquita decide queimar o caderno de receitas. Começa a cerimônia de casamento de Fred e Janaina. Fred se recusa a abraçar Max. O buquê da noiva cai no colo de Manuela. Ela chama Rudy para dançar e Solano observa os dois. Fred e Janaina agradecem a presença de todos e anunciam um show. Gabriel foge ao ouvir a música e se esconde na igreja. Padre Emílio estranha ao ver Gabriel escondido e apavorado.

MORDE E ASSOPRA

Júlia tenta fazer um acordo para escavar fazenda de Abner. Pedro comenta com Cristiano que gostou de Júlia e o assistente avisa que ela está noiva. Padre Aluísio comemora o casamento da sobrinha, quando passa mal. Minerva diz a Isafas que só aceitou ser madrinha do casamento de Marcos para ficar de olho na família do noivo. Abner prepara uma armadilha para proteger sua fazenda. Júlia invade o local.

INSENSATO CORAÇÃO

Norma é levada para falar com a assistente social. Carol aceita a ajuda financeira de André depois de conversar com Nelson. Marina desconfia quando William revela que Aquiles não o contratou. Marina diz para Henrique que eles não podem ficar juntos. Henrique revela a Wagner que só se aproximou de Marina por causa de sua fortuna. Léio modifica o valor do projeto dos hotéis antes de entregá-lo a Noronha.

RECORD

RIBEIRÃO DO TEMPO

Todos aguardam ansiosamente a chegada do presidente à prefeitura. Karina injeta o veneno na cachaça. Querência e Nicolau discursam e o prefeito dá a garrafa de cachaça ao presidente. Ele passa mal e todos acham que é brincadeira. Logo a cidade percebe que não é brincadeira e começa a confusão. Marta comenta com Cardoso que a Polícia Federal tomará conta do caso. Os médicos suspeitam que o presidente foi envenenado.

hojenatv

INTERTV CABUGI GLOBO - CANAL 11

05H00 TELECURSO TEC
05H15 TELECURSO PROFSSIONALIZANTE
05H30 TELECURSO ENSINO MÉDIO
05H50 TELECURSO ENSINO FUNDAMENTAL
06H05 GLOBO RURAL
06H30 BOM DIA RN
07H30 BOM DIA BRASIL
08H30 MAIS VOCE
09H55 BEM ESTAR
10H40 TV GLOBONHO
12H05 RN TV - PRIMEIRA EDIÇÃO
12H50 GLOBO ESPORTE
13H20 JORNAL HOJE
13H50 VIDEO SHOW
14H40 VALE A PENA VER DE NOVO
16H00 SESSÃO DA TARDE DOZE É DE MAIS 2
17H47 GLOBO NOTICIA
17H51 MALHAÇÃO
18H20 ARAGUAIA
19H10 RN TV - SEGUNDA EDIÇÃO
19H25 MORDE & ASSOPRA
20H30 JORNAL NACIONAL
21H00 INSENSATO CORAÇÃO
21H25 BIG BROTHER BRASIL
23H35 AMOR & SEXO
00H20 JORNAL DA GLOBO
00H50 PROGRAMA DO JO
02H20 LIE TO ME
03H05 CORUIA
04H57 SAGRADO

TV PONTA NEGRA SBT - CANAL 13

06H00 JORNAL DO SBT - MANHÃ
07H00 AUTO SHOW
06H00 CARROSSEL ANIMADO
09H00 BOM DIA & CIA
10H30 REPÓRTER CIDADÃO
10H45 TUDO DE BOM
11H20 60 MINUTOS
12H10 PATRULHA DA CIDADE
13H20 JORNAL DO DIA
14H00 VERSÁTIL
14H15 PEEROLA NEGRA
15H00 MARIA ESPERANÇA

19H45 CAMALEÕES

19H45 CASOS DE FAMÍLIA
19H45 CINEMA EM CASA - HARRY POTTER E A CÂMARA SECRETA
19H20 JORNAL DO DIA 2ª EDIÇÃO
19H45 SBT BRASIL
20H30 ESQUADRÃO DA MODA
21H30 PROGRAMA DO RATINHO
22H30 A HISTÓRIA DE ANA RAIO E ZE TROVÃO
23H00 CINE ESPETACULAR - 300
01H00 JORNAL DO SBT - NOITE
01H45 DOIS HOMENS E MEIO
02H15 TELE SERIADOS I - UNGLY BETTY
03H15 ENCERRAMENTO

TV TROPICAL RECORD - CANAL 8

07H45 DESENHO
08H15 RN NO AR
08H40 FALA BRASIL
09H35 HOJE EM DIA
12H00 ENCONTRO COM A NOTÍCIA
12H30 BAÇANÇO GERAL
13H20 JORNAL DA TROPICAL
14H00 RECORD NOTÍCIAS
14H30 TUDO A VER
16H45 SÉRIE VESPERTINA - TODO MUNDO ODEIA O CHRIS
18H00 NOVELA - REBELDE
19H55 TROPICAL NOTÍCIAS
20H25 JORNAL DA RECORD
21H15 CSI INVESTIGAÇÃO CRIMINAL
22H15 NOVELA - RIBEIRÃO DO TEMPO
23H15 TROÇA DE FAMÍLIA
00H15 CSI MIAMI
01H15 PROGRAMAÇÃO RELIGIOSA

BAND NATAL BANDEIRANTES - CANAL 3

05H45 ESPAÇO VIDA VITORIOSA
06H45 PRIMEIRO JORNAL
07H30 RN ACONTECE
08H00 BAND KIDS
09H15 ISA TK+
10H00 DIA DIA
11H15 JOGO ABERTO
12H30 JOGO ABERTO E AÇÃO
13H15 BOA TARDE RN
13H45 MOMENTO JURIDICO

14H00 BAND MULHER

14H30 DESENHO
14H30 FUTURAMA
15H30 QUASE ANJOS
16H15 VÍDEONEWS
17H00 BRASIL URGENTE
18H45 RN URGENTE
19H15 JORNAL DA BAND
20H10 BERNIE MAC - UM TIO DA PESADA
20H35 SHOW DA FE
21H00 VÍDEONEWS
21H15 N.C.I.S. - UNIDADE DE ELITE
22H15 A LIGA (ESTREIA)
23H15 BONES
00H15 JORNAL DA NOITE
01H15 A NOITE E UMA CRIANÇA
02H30 ESPAÇO VIDA VITORIOSA

SIMTV REDE TV - CANAL 17

06H00 IGREJA INTERNACIONAL DA GRAÇA DE DEUS - NACIONAL
06H30 IGREJA MUNDIAL DO PODER DE DEUS NATAL
07H30 A LIGA SILVESTRES
08H30 LETURA DINÂMICA - PRIMEIRA EDIÇÃO
09H00 MANHÃ MAIOR
11H00 REDETV ESPORTES
11H40 SIM ESPORTES
12H00 SUA CIDADE
12H45 SIM NOTÍCIAS
13H20 REVISTA 360
14H00 IGREJA UNIVERSAL (AO VIVO)
15H00 A TARDE E SUA IGREJA MUNDIAL DO PODER DE DEUS NATAL
17H10 TV FAMÁ

TV UNIVERSITÁRIA TV CULTURA - CANAL 5

05H50 SALTO PARA O FUTURO
06H50 TELECURSO ENSINO MÉDIO
07H05 TELECURSO ENSINO

FUNDAMENTAL

07H20 TELECURSO TECENDO O SABER
07H50 JORNAL VISUAL
08H00 REPÓRTER BRASIL
08H45 COCORICÓ
09H00 COINIE A VAQUINHA
09H30 UM MENINO MUITO MALUQUINHO
10H00 A TURMA DO PERERÉ
10H30 BARNEY
11H00 CASTELO RÁ TIM BUM
11H30 JANELA JANELINHA
12H00 100% BRASIL
12H30 A TURMA DO PERERÉ
13H00 UM MENINO MUITO MALUQUINHO
13H30 CATALENDAS
14H00 DANGO BALANÇO
14H30 CASTELO RÁ TIM BUM
15H00 COCORICÓ
15H15 CURTA CRIANÇA
15H30 VILA SÉSAMO
16H00 SEM CENSURA
17H30 MÍDIA NACIONAL: O POETA E A BAILARINA

TV CÂMARA NATAL CABO TV - CANAL 37

08H00 EXPRESSÃO NACIONAL: ATO MÉDICO
09H00 AUDIÊNCIA PÚBLICA PARA DEBATER A CAMPANHA DA FRATERNIDADE DE 2011 QUE TEM COMO TEMA FRATERNIDADE E VIDA NO PLANETA (AO VIVO)
11H40 MEMÓRIA POLÍTICA - LEONIDAS PIRES
13H00 CÂMARA ESPORTIVA (AO VIVO)
14H00 SESSÃO ORDINÁRIA AO VIVO
18H05 PERSONALIDADE CARLA CAMURATI
20H00 COM A PALÁVRA O VEREADOR GEORGE CÂMARA
20H30 REPRISA DA CÂMARA ESPORTIVA
21H30 REPRISA DA SESSÃO ORDINÁRIA
22H00 PROGRAMAÇÃO AUTOMÁTICA

14H00 (AO VIVO)

PROGRAMA SINTONIA (ENTREVISTADA - ANA SANTANA)
15H00 ÚLTIMA HORA (AO VIVO)
15H10 PROGRAMA CAFUNDÓ (REPRISA - 19.03.2011)
16H00 ÚLTIMA HORA (AO VIVO)
16H10 SESSÃO PLENÁRIA (AO VIVO)
18H00 PROG. MP INFORMA (ESTREIA)
18H30 PROGRAMA TV (ESTREIA)
19H00 JORNAL DA ASSEMBLEIA - 2ª EDIÇÃO (AO VIVO)
19H30 PROG. ESPORTE EM PALTA (AO VIVO)
22H00 SESSÃO PLENÁRIA (REPRISA - 22.03.2011)

TV ASSEMBLEIA NATAL CABO TV - CANAL 36

07H00 REUNIÃO PARA ESCLARECIMENTO DO PODER EXECUTIVO SOBRE A COPA DE 2014 (REPRISA - 16.03.2011)
09H00 PROG. FELICIDADE URGENTE (REPRISA - 21.03.2011)
10H00 AUDIÊNCIA PÚBLICA SOBRE A COPA DE 2014 (AO VIVO)
13H20 JORNAL DA ASSEMBLEIA - 1ª ED.

ENVIAR SUA PROGRAMAÇÃO SEMANAL, ALTERAÇÕES, DÚVIDAS, SUGESTÕES OU CRÍTICAS PARA MUITO.RN@DABR.COM.BR

cinema

ESPECIAL

O concerto (Le Concert, França/ Itália/ Romênia/ Bélgica/ Rússia, 2009). Direção: Radu Mihaileanu. Elenco: Ieksey Guskov, Dmitri Nazarov, Mélanie Laurent, François Berléand, Andrei Filipov (Aleksy Guskov) era maestro da orquestra de Bolshoi, renomado e respeitado, mas perdeu o posto e passou a prestar serviço de limpeza. Em uma das noites de trabalho, limpando a sala do chefe polonês, Andrei intercepta um fax convidando a orquestra Bolshoi para tocar no Teatro do Châtelet, em Paris. A partir de então, ele tem uma ideia com ares de vingança sem pensar nas consequências: montar uma orquestra em 15 dias e ir a Paris para uma apresentação passando-se por Orquestra Bolshoi. **Cinemark 3**, 14h, 12a.

Carmen (Carmen, 2003, Espanha). Direção: Vicente Aranda. Elenco: Paz Vega, Leonardo Sbaraglia, Antonio Dechent, Joan Crosas. O músico chega às telonas dos cinemas e oferece ao público o melhor lugar na casa, levando-os em um tapete mágico ao coração da produção imergindo-os nesta emocionante história de amor, ciúmes e traição. Um filme deslumbrante, cheio de algumas das músicas mais queridas jamais escritas e apresentado por um grupo de classe mundial. **Cinemark 6 (3D)**, 17h(B), 10a.

ESTREIA

Jogo de poder (Fair Game, EUA, 2010). Direção: Doug Liman. Elenco: Naomi Watts, Sean Penn, Ty Burrell, Bruce McGill. A identidade secreta da agente da CIA Valerie Plame (Naomi Watts) é revelada por oficiais da Casa Branca após seu marido, Joseph Wilson (Sean Penn), ter escrito no *New York Times*, em 2003, sobre a acusação do governo Bush de que o Iraque possuía armas de destruição em massa era uma mera desculpa. **Cinemark 4**, 11h20(C), 16h40, 19h10, 21h40, 00h20(A), **Moviecom 7**, 14h55, 17h10, 19h25, 21h40, 12a.

Invasão do mundo: batalha de Los Angeles (World Battle: Battle LA, EUA, 2011). Direção: Jonathan Liebesman. Elenco: Michelle Rodriguez, Bridget Moynahan, Aaron Eckhart, Jim Parrack. Em 12 de agosto

de 2011, misteriosos objetos começam a cair sobre os oceanos da Terra, próximos às grandes cidades. Aos poucos, o que se pensava que fossem meteoritos começam a se revelar como naves alienígenas que iniciam uma guerra e vão tomando o mundo, país a país. Uma das últimas resistências da humanidade se ergue em Los Angeles, onde uma equipe do exército fará sua tentativa derradeira de derrotar os invasores. **Cinemark 7**, 13h, 15h40, 18h20, 21h, 23h40(A), **Moviecom 4**, 14h25, 16h45, 19h10, 21h35, 12a, 15h05, 17h15, 19h25, 21h35, 14a.

Animais Unidos Jamais serão vencidos (Konferenz der Tiere, Animals United, Alemanha, 2010). Direção: Reinhard Klooss, Holger Tappe. Elenco: Vozes originais de: Ralf Schmitz, Thomas Fritsch, Christoph Maria Herbst, Bastian Pastewka, Oliver Kalkofe. Um grupo de animais decide sair da região onde vivem, na África, já que estão ameaçados pela seca. Chegando ao novo lar, eles se deparam com a intervenção humana na natureza: o dono de um hotel de luxo construiu uma represa e os animais continuaram sem água no lugar que prometia ser o paraíso. Os bichos resolvem, então, realizar uma conferência paralela ao que está sendo feito entre os políticos e vão discutir o assunto. **Cinemark 6** (dub, 3D), 12h40, 14h40, 16h50(D), 21h30, 23h50(A), **Moviecom 6** (dub, 3D), 13h45, 15h45, 19h35, 12a.

CONTINUAÇÃO

Rango (Rango, EUA, 2011). Direção: Gore Verbinski. Animação. Rango (voz de Johnny Depp) é um camaleão com crise de identidade que, ao se ver numa cidade do velho-oeste infestada de bandidos, transforma-se em um querer em herói e é forçado a protegê-la. Naturalmente, acaba enfrentando mais dificuldades do que poderia imaginar. **Cinemark 5** (dub), 12h(C), 14h30, 17h20, **Moviecom 3** (dub), 14h20, 16h35, 18h50, 21h05, 10a.

Passo livre (Hall Pass, EUA, 2011). Direção: Bobby Farrelly, Peter Farrelly. Elenco: Owen Wilson, Alyssa Milano, Christina Applegate, Jenna Fischer. Cansados da rotina de casamentos, Rick (Owen Wilson) e Fred

(Jason Sudeikis) recebem um presente de suas esposas: um passe livre que dura uma semana, na qual eles podem fazer aquilo que bem entenderem. Tudo acertado, os amigos resolvem cair na farrá. Inicialmente animados, os amigos começam a entender que a vida de solteiro não é tão maravilhosa como eles achavam. **Cinemark 4**, 14h10, **Cinemark 5**, 19h50, 22h20, **Moviecom 2**, 15h, 19h15, 14a.

Gnome & Julieta (Gnomeo and Juliet, EUA/ Reino Unido, 2011). Direção: Kelly Asbury. Animação. Mais uma adaptação do texto de Shakespeare, a animação traz o romance entre o jardineiro gnomo Gnomeo e a jovem Julieta. O casal enfrenta muitos obstáculos para concretizar seu amor: o principal deles é que a moça é da família Capulet, enquanto o rapaz pertence aos Montecchio, eternos rivais. Com humor, os dois gnomos de jardim vão enfrentar tanto a oposição da família quanto os perigos do mundo dos humanos. Será possível encontrar felicidade. **Cinemark 2**, 11h(C), 13h05, 15h10, 17h15, 19h20, **Moviecom 6** (dub, 3D), 17h45, 21h35, 12a.

Esposa de mentirinha (Just Go With It, 2011). Direção: Dennis Dugan. Elenco: Jennifer Aniston, Adam Sandler, Nicole Kidman. Durante uma viagem ao Havaí, um cirurgião plástico convence sua fiel assistente a fingir que é sua ex-esposa em processo de divórcio. Ele faz isso para disfarçar uma pequena mentira que disse a garota em quem está interessado e criar mais interesse nela. Mas ele vai encontrar diversos problemas para manter a mentira. **Cinemark 3**, 11h30(C), 16h45, 19h30, 22h10, **Moviecom 1**, 14h20, 16h40, 19h05, 21h30, 10a.

Vovó...zona 3 (Big Mommas: Like Father, Like Son, 2011). Direção: John Whitesell. Elenco: Martin Lawrence, Brandon T. Jackson. Depois de ser testemunha de um assassinato, Trent (Brandon T. Jackson) e seu padastro (Martin Lawrence) se disfarçam seguindo o modelo de meninas de uma escola de arte. Sob a identidade de Vovozona e Charmaine, a dupla tem de desvendar o crime. **Moviecom 2** (dub), 17h05, 21h20, 12a.

Bruna Surfistinha (Brasil, 2010). Direção:

Marcus Baldini. Elenco: Deborah Secco, Cássio Gabus Mendes, Drica Moraes, Fabíula Nascimento, Cristina Lago, Guta Ruiz, Raquel Pacheco (Deborah Secco), mais conhecida como Bruna Surfistinha, é garota de classe média que fugiu de casa aos 17 anos e passou a se prostituir e a consumir drogas. A rotina como garota de programa contada em um blog fez de Bruna Surfistinha uma celebridade nacional. **Cinemark 1**, 12h30(C), 15h, 17h30, 20h, 22h30, **Cinemark 6**, 19h(D), **Moviecom 5**, 15h, 17h15, 19h30, 21h45, 16a.

LEGENDAS

(A) A sessão será exibida somente sábado (19/03).
(B) A sessão será exibida somente domingo (20/03).
(C) A sessão será exibida somente sábado (19/03) e domingo (20/03).
(D) A sessão não será exibida domingo (20/03).

Esta programação é baseada em informações enviadas pelas operadoras e é válida até quinta-feira, 24 de março.

SERVIÇO

Cinemark: 2ª, 3ª, 5ª: até 17h, R\$ 9 ou R\$ 4,50; após 17h, R\$ 11 ou R\$ 5,50. 2ª, 3ª, 5ª (3D): R\$ 19 ou R\$ 9, o dia todo. 4ª: R\$ 9 ou R\$ 4,50, o dia todo. 4ª (3D): R\$ 18 ou R\$ 9, o dia todo. Sexta, sábado, domingo e feriado: até 17h, R\$ 14 ou R\$ 7; após 17h, R\$ 16 ou R\$ 8. Sexta, sábado, domingo e feriado (3D): R\$ 24 ou R\$ 12, o dia todo. Todos os dias uma sessão às 15h sai por R\$ 4 ou R\$ 2. Informações: 3221-6571.

Moviecom: 2ª, 3ª, 5ª: R\$ 10 ou R\$ 5, o dia todo. 2ª, 3ª, 5ª (3D): R\$ 16 ou R\$ 8. 4ª: R\$ 8 ou R\$ 4, o dia todo. 4ª (3D): R\$ 14 ou R\$ 7. Sexta, sábado, domingo e feriado: R\$ 13 ou R\$ 6 (até 18h); R\$ 15 ou R\$ 7,5 (após 18h). Sexta, sábado, domingo e feriado (3D): R\$ 20 ou R\$ 10. Informações: 3620-4000.

astros

ÁRIES (21/03 a 20/04)

Se perceber alguma coisa ou tiver alguma intuição para mudar algo que não vem dando muito certo, siga seus instintos. Você passa por uma fase de grande sensibilidade, e seria um erro ignorá-la.

TOURO (21/04 a 20/05)

Acontecimento dos quais, a princípio, não tinha conhecimento, serão responsáveis por uma mudança em sua posição dentro de sua empresa no dia de hoje. Não tema as mudanças, pois elas ajudarão no seu progresso profissional.

GÊMEOS (21/05 a 20/06)

Você hoje será o único responsável por atingir satisfatoriamente as suas expectativas. Não fique sentindo esperando que outra pessoa tome atitudes e decisões que tem totais condições de tomar.

CÂNCER (21/06 a 22/07)

Pare para analisar cuidadosamente seus problemas financeiros hoje. Pode ser que sozinho encontre a solução que vem procurando, pois o momento lhe é favorável nessa área.

LEÃO (23/07 a 22/08)

Seu poder de observação estará bastante apurado hoje, assim você pode aprender muito se observar as pessoas com atenção. Preste atenção, principalmente em pessoas cujas qualidades inveja, no bom sentido claro.

VIRGEM (23/08 a 22/09)

Se deixar que seus sentimentos dominem a sua lógica hoje, pode estar certo que alguém tentará tirar vantagem disso. Trate as pessoas educadamente, mas quando o assunto envolver as suas finanças, seja prático.

LIBRA (23/09 a 22/10)

Cuidado, pois uma aventura romântica que teve um início bastante inocente pode acabar se complicando, a menos que tome medidas para manter a situação sob controle. Procure saber onde está se metendo.

ESCORPIÃO (23/10 a 21/11)

Assumir mais do que tem condições de realizar pode levá-lo a trabalhar sob pressão, principalmente se o serviço inesperado lhe for entregue no fim do dia, quando já estiver cansado. Seja realista e diga que não pode.

SAGITÁRIO (22/11 a 21/12)

Concentre-se em problemas que necessitam de solução imediata. Você hoje terá criatividade suficiente para contribuir com ideias frescas e inteligentes que realmente funcionarão.

CAPRICÓRNO (22/12 a 20/01)

Se anda tendo problemas com um colega de

trabalho, sócio, ou até mesmo com a pessoa amada, talvez esteja na hora de uma conversa franca. Essa conversa será definitiva e pode esclarecer qualquer mal entendido que esteja interferindo negativamente no relacionamento de vocês.

AQUÁRIO (21/01 a 19/02)

Você hoje pode conseguir um ajuste, ou uma compensação, que lhe ajudará numa difícil situação financeira pela qual vem passando. Essa mudança de rumo para melhor, virá através do apoio de um amigo.

PEIXES (20/02 a 20/03)

Esteja atento hoje a uma estranha, mas extremamente positiva oportunidade que pode cruzar seu caminho. É provável que seja algo relacionado à sua profissão, mas também pode ser algo no campo pessoal.

No começo de tudo.
 No calor do fogo. No vai e vem do mar.
 No sopro do vento. Na queda da cachoeira.
 No movimento da bailarina.
 Na manobra do surfista. Na explosão do atleta.
 No grito das torcidas. No ritmo das cidades.
 No balanço das árvores. Nas reações da química.
 Nas fórmulas da física. Nas ondas do som.
 No motor do seu carro.
 Em toda sua casa. Em todo o seu corpo.
 Em um simples espirro.



A energia está em mais lugares do que você imagina. A Petrobras também.

Energia elétrica, gás natural, biocombustíveis e outras fontes renováveis. A Petrobras é uma empresa integrada de energia que atua em setores que vão além do petróleo. E mais: ela também apoia e incentiva outro tipo de energia, a da cultura e do esporte brasileiro.



"Não há maior segurança de liberdade que a difusão da riqueza."

(in "A Riqueza e a Virtude" - 179.1953)

ASSIS CHATEAUBRIAND

Capacidade estrutural

O país tem enfrentado uma pesada realidade. As despesas com o setor público crescem há anos no Brasil. Apenas aquelas relativas ao governo central tiveram alta de 22,4% em 2010, na comparação com o ano anterior. De 2008 a 2009, a elevação havia sido de 14,9%. Os valores destinados a pessoal também subiram, mas com equipamentos, manutenção e infraestrutura a impressão é de que a gestão deixou a desejar, como demonstram os recentes apagões de energia elétrica, a delicada situação dos aeroportos e dos serviços de telefonia. Recentemente, o governo da Re-

pública foi forçado a efetuar um corte de R\$ 50 bilhões nas despesas do orçamento da União, que atingiu diversas áreas da administração pública, buscando, com isso, o equilíbrio das respectivas contas, o que retrata esforço positivo. Esclareceram as autoridades que tais cortes não prejudicaram o ritmo de desenvolvimento.

Apesar de tudo, o maior poder aquisitivo, que fez o Brasil evoluir da condição de país pobre para país de classe média, trouxe consigo o incremento da demanda em diversos setores. Deparamo-nos, então, com exemplos nítidos de despreparo estrutural. O governo preocu-

pou-se adequadamente com geração de energia, programou novas hidrelétricas, inaugurou usinas termoeletricas e tem um projeto nuclear, mas esqueceu-se de investir em redes de distribuição. Os blecautes ocorridos nos últimos meses no Nordeste e em São Paulo expõem a dimensão do problema. O Operador Nacional do Sistema Elétrico (ONS) admite que os eventos considerados graves tiveram um salto nos últimos dois anos.

Nos aeroportos das capitais e em alguns do interior, o drama das filas longas, dos voos atrasados e da demora na restituição de bagagem atesta a incapacidade do setor em

lidar com o aumento na quantidade de passageiros. O mais grave é lembrar que boa parte deles passou por ampliação ou modernização há menos de sete anos: Brasília, São Paulo (Congonhas), Rio de Janeiro (Santos Dumont), Vitória e Manaus são alguns exemplos. Será que projeções ou estudos utilizados pelo governo federal àquela época, para justificar as obras, não previam um cenário como o atual?

Chegou um momento de agirmos rápido em relação à reforma de vários aeroportos do país, pois o Brasil se prepara para sediar a próxima Copa do Mundo de 2014 e precisa contar com a eficiência do transporte aéreo. São obras fundamentais, que se juntam a outras iniciativas, planejando-se, inclusive, a implantação de um trem

de alta velocidade entre as cidades de São Paulo e Rio de Janeiro. Dois anos depois do o país acolherá os Jogos Olímpicos. Outras obras de vulto devem beneficiar as doze cidades que sediarão jogos do campeonato mundial de futebol, entre as quais se encontra Natal. Entretanto, a reforma de vários aeroportos do país não é uma exigência somente da Copa do Mundo e da Olimpíada de 2016. Trata-se de uma exigência de milhares de usuários, cujo número vem aumentando em ritmo acelerado, nos últimos tempos, como espelham as estatísticas. A melhoria desses aeroportos tornou-se ainda um fator importante para o próprio processo de desenvolvimento econômico e social, que deve se apoiar com uma eficiente infraestrutura.

conversa com a presidenta



COLUNA SEMANAL DA PRESIDENTA DILMA

presidenteresponde.rn@dabr.com.br

João Roberto dos Santos, 74 anos, aposentado de Volta Redonda (RJ) - **O Brasil tinha um programa espacial até a explosão da base de Alcântara (MA). Como o governo da senhora vai tratar esse assunto?**

Presidenta Dilma - O Programa Espacial Brasileiro não foi interrompido devido a esse acidente. Ele é gerido pela Agência Espacial Brasileira (AEB) e tem importância estratégica para o Brasil. O uso de satélites para monitorar o território, auxiliar na previsão do tempo e prevenir e mitigar danos causados por desastres naturais é imprescindível para que ações venham a ser tomadas no tempo devido. Da mesma forma, políticas públicas como as de defesa, segurança hídrica e alimentar e de comunicações de governo, por exemplo, dependem igualmente desses equipamentos. Ter a capacidade de construir satélites, lançar em órbita e operar é uma meta buscada pelo governo brasileiro. Especificamente em

relação ao Centro de Lançamento de Alcântara (CLA), a Torre Móvel de Integração, destruída naquele acidente, foi inteiramente reconstruída seguindo os melhores padrões técnicos mundiais. O Centro de Controle, os radares e o sistema de telemetria do CLA foram modernizados. Vamos investir no Programa Espacial Brasileiro por meio da contratação de novos profissionais para a AEB e para os órgãos executores desse programa e pela injeção de recursos. A meta é ter um programa espacial autônomo, capaz de atender às demandas da sociedade brasileira e fortalecer a soberania do País.

Maria de Lourdes Sousa, 50 anos, autônoma de Paraíso do Tocantins (TO) - **Como representante brasileira no cenário internacional, a senhora acredita que o fato de ser mulher ajuda ou atrapalha nos diálogos/negociações?**

Presidenta Dilma - Eu não acre-

redito que a questão do gênero interfira no relacionamento entre os países. A mulher vem demonstrando, em todo o mundo, muita competência ao ocupar altos cargos públicos. Uma governante muda a condição das mulheres em seu próprio país e acaba influenciando outros países, tanto pelo exemplo, quanto pelo diálogo. E já somos muitas atuando. Tenho muito orgulho de integrar um grupo formado por Cristina Kirchner, da Argentina, Laura Chinchilla, da Costa Rica, Angela Merkel, da Alemanha, Michelle Bachelet, ex-presidenta do Chile e atualmente na ONU, Ellen Johnson Sirleaf, da Libéria, entre tantas outras. Somos as primeiras mulheres a assumir a função de chefes de governo ou de Estado em nossos países. Minha condição de presidenta expressa a maturidade democrática de nossa sociedade, mas me impõe, igualmente, a responsabilidade de traduzir em ações concretas o compromisso com o desenvolvimen-

to econômico e social, a proteção dos mais frágeis e a promoção de todos os direitos humanos, da igualdade de gênero e por maior oportunidade para as mulheres. Alguém já disse - e eu concordo plenamente - que o nível de avanço de uma sociedade pode ser medido pelo grau de emancipação de suas mulheres.

Rosa Magali Knewitz, 40 anos, dona de casa de Tramandaí (RS) - **Vejo sempre matérias de jornal sobre a superlotação em presídios. Em alguns locais, há quatro vezes mais presos do que o local comporta. A senhora pensa em fazer algo sobre isso?**

Presidenta Dilma - Antes de mais nada, é preciso esclarecer que os responsáveis pelos presídios em geral são os governos estaduais. Mas nós estamos atuando porque essa é uma questão muito importante, de segurança e de direitos humanos. O Ministério da Justiça está elaborando uma no-

va proposta para ampliação das unidades prisionais de todo o país e para a construção de novas unidades. Vamos buscar criar as condições para a retirada de presos das delegacias de polícia, possibilitando o cumprimento digno da pena. Além disso, os policiais responsáveis pela guarda dos detidos nas delegacias ficam liberados para ações de investigação e de prevenção do crime. A ampliação e a modernização do Sistema Nacional de Informações Penitenciárias (InfoPen) são outras medidas que vão favorecer a eliminação da superlotação. Com a melhoria do acompanhamento do cumprimento das penas, o Executivo e o Judiciário podem agilizar a liberação de pessoas que já cumpriram as penas ou providenciaram o cumprimento de penas em regime semiaberto ou aberto, para os que preenchem os requisitos. Cito também o projeto de Lei 4208/2001, que, entre outras medidas, prevê a ampliação do uso do monitoramento eletrônico.

DIÁRIO de NATAL

Presidente: GLADSTONE VIEIRA BELO
Vice-Presidente: JOEZIL BARROS
Diretor Geral: GUILHERME MACHADO

Diretor Institucional: Deliomar Soares

Editora Executiva: Juliska Azevedo

ENDEREÇO:

Av. Bacharel Tomaz Landim, 1042 - Jardim Lola, São Gonçalo do Amarante - RN - CEP: 59.104-000 - PABX: 0xx84 4009.0166

Sucursal
São Paulo (SP): 0xx11
3045.4921
Rio de Janeiro (RJ): 0xx21
2263.1945

Representantes
Distrito Federal: 0xx61
3201.0071
Ceará: 0xx85 3264.0576
Pernambuco: 0xx81
3326.7188

MARKETING: 4009-0181
ADMINISTRAÇÃO: 4009-0166

BALCÃO DE ANÚNCIOS:
Av. Deodoro, Lj. 7, Galeria Solar - Cidade Alta - 3201-8568

ATENDIMENTO
Capital: 4009-0220
Interior: 4009-0220
COMERCIAL: 4009-0174 / 4009-0176
CLASSIFICADOS: 4009-0200

VENDA AVULSA: 4009-0237
Telefone: Rio Grande do Norte R\$ 1,00
Outros Estados R\$ 3,30

D.A. Press Multimídia
Atendimento para venda e pesquisa de imagens: Pessoalmente: segunda a sexta, das 10h às 14h. Email e telefone: segunda a sexta, das 10h às 22h / sábados e feriados, das 12h às 18h. Email: dapress@dabr.com.br. Telefones: (61) 3214.1575 / 1582 Fax: (61) 3214.1583

COMO ENTRAR EM CONTATO COM O DIÁRIO DE NATAL
Redação: 0xx84 4009.0150 / Circulação: 0xx84 4009.0220 / Marketing: 0xx84 4009.0181



DIÁRIOS ASSOCIADOS

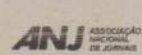

Poesia para uma cidade de fronteira

Pablo Capistrano
pablocapistrano@yahoo.com.br

Há alguns meses fui na cidade alta e notei que a casa onde a poetisa Auta de Souza havia morrido tinha sido derrubada. Em seu lugar instaurou-se um amplo e vazio terreno baldio, movido pelo desejo de algum candidato a novo dono de estacionamento lucrar com o constante congestionamento das ruas do centro. Triste ironia essa que se lute pela poesia em um lugar que não sabe amar seus poetas.

Mas eu não vou brigar com Natal. Não é inteligente lutar contra o lugar em que se vive. Talvez tentar mudar uma coisa aqui, outra acolá, seja legal, mas se você se insurge contra o fundamento de um lugar, contra aquilo que constitui sua mais desconcertante essência, então você, leitor de boa fé, precisa urgentemente se

mudar, ou o lugar, essa linha no espaço, esse ponto no tempo, vai te destruir.

Natal é uma cidade de fronteira. Não porque esteja na costa (o mar não é uma terra estrangeira é um lugar de origem). Natal é uma cidade de fronteira porque fronteiras podem ser marcas traçadas no tempo.

Vivemos em Natal um paradoxo. Somos urbanos demais para sermos rurais e rurais demais para sermos urbanos. Estacionamos entre um sertão profundo e arcaico e um horizonte litorâneo que se descortina em um futuro sempre projetado, sempre esperado, sempre um passo à nossa frente.

Talvez, nossa grande particularidade, nossa especificida-

de nesse mosaico chamado Brasil, seja mesmo essa aflição dos indecisos, essa estranha permanência em um espaço imaginário de modernidade, grudado por dentro a um imenso chão antigo e primal.

Se essa cidade fosse um poema, com certeza, estaria em alguma das páginas do Livro de Poemas, escrito por Jorge Fernandes e publicado em 1927.

Porque foi Jorge quem melhor traduziu ou transpirou na forma da sua poesia esse estado intermediário do povo de Natal. Somos uma tribo de matutos cosmopolitas, de sertanejos assustados com o mar. Somos, como os poemas de Jorge gente envernizada por uma sintaxe moderna, amarrados atavicamen-

te à uma semântica antiga.

Talvez por isso tratemos tão mal nossos poetas. Porque eles, com o poder instaurador de uma linguagem que mostra aquilo que em nós ama esconder-se, acabam por nos fazer lembrar das indefinições que nos inventam.

Não gostamos de lembrar de nossos paradoxos. Talvez esteja aí, nesse desgosto, o motivo pelo qual transformamos tantos casarões antigos em estacionamentos. Precisamos sufocar dentro da gente as marcas do lugar de onde viemos. Esconder os rastros, apagar as pistas, esquecer por um momento, que nunca fomos modernos. Sentir, como se fosse verdade, que o futuro não é apenas esse verniz de signos que se projeta sobre o horizonte da cidade.

Pablo Capistrano, escritor, professor de filosofia do IFRN, escreve neste espaço às terças-feiras.

O Dia da Poesia passou, mas debate continua

Rotinas pedagógicas necessárias aos jovens com câncer

Josileide Silveira
Pedagoga da Casa Durval Paiva
pedagogia@caccdurvalpaiva.org.br

A rotina pedagógica e a organização do espaço escolar durante vários séculos eram tarefas feitas pela escola tendo o professor como autoridade e detentor único do saber na sala de aula. Porém, a partir do século XIX e do século XX se estabelecessem novas formas de pensar a educação e a organização do "saber" e do "fazer" para a escola na perspectiva de formar homens e mulheres mais participativos e autônomos.

Esta nova forma de pensar a formação pressupõe também nova forma de organização do espaço escolar, bem como, as formas de ensinar e aprender, transformando as rotinas e organização da escola como ponto importante para o desenvolvimento e aprendizagem dos aprendentes e ensinantes.

Nesta perspectiva, a SAP – Sala de Apoio Pedagógico da Casa de Apoio à Criança com Câncer Durval Paiva desenvolve o seu trabalho organizando o seu espaço educacional a

partir de uma rotina pedagógica de ações com foco na participação, na pesquisa, na constatação e na experimentação, baseado na arte, tendo como fonte do aprender e do ensinar a cultura letrada, como também à cultura advinda da história de vida dos seus participantes.

Neste sentido, a organização deste espaço educativo e a rotina pedagógica da SAP promovem à interação e o entrosamento das crianças e adolescentes na perspectiva de criar situações de socialização do conhecimento em atividades coletivas, oportunizando a construção do conhecimento dos conteúdos cientificamente construídos, valorizado a participação de cada um, para que os mesmos possam ter consciência de suas atividades no individual e no coletivo.

Os momentos designados para a organização deste espaço são feitos em roda de conversa permitindo a este

publico a liberdade de escolha, bem como, a oportunidade de reflexão acerca das atividades oferecidas pela instituição.

Durante a elaboração da rotina pedagógica é organizado o que fazer, como fazer, qual o espaço que será usado, o que é preciso para ser realizada cada atividade, e qual o objetivo para o aprendizado do grupo, assim é proporcionado aos alunos/pacientes a construção de uma consciência da situação que será vivenciada e para que se deve ter o aprendizado que está sendo almejado por cada ação desenvolvida.

O espaço pedagógico e a rotina têm um papel fundamental na escolaridade e na formação pessoal de cada aluno/paciente que perpassa pelo espaço da SAP – Sala de Apoio Pedagógico, principalmente na parceria com as escolas em que este público está matriculado.

Todas as tarefas advindas

da escola têm o seu momento específico de realização, porém, são planejadas outras atividades para complemento desta formação, como as oficinas de músicas, teatro, contação de histórias, produção de jornais para divulgação e comunicação das atividades da sala, festas, Passeio terapia, aniversariantes do mês, comunicações dos projetos culturais (culminância), trabalhos de arte educação e projetos interdisciplinares juntamente com outras ações desenvolvidas pela Casa.

Todo este trabalho é desenvolvido para transformar o dia a dia do aluno/paciente em um modo de viver mais alegre e participativo e, deste modo, a rotina pedagógica organiza as atividades na Sala de Apoio Pedagógico em ações proporcionando o hábito de aprender e de ensinar em um trabalho prazeroso, dinâmico e interessante, buscando promover uma educação que permita o compartilhamento de saberes, do conhecimento de mundo e a prática do exercício da cidadania. Na luta contra o câncer, quanto mais cedo, melhor!

Modelo da CACC inclui diversas atividades

DIÁRIO DE NATAL na história

HÁ 62 ANOS

Terça-feira, 22 de Março de 1949

- Será fundada hoje na sede do Conjunto Teatral Potiguar a Associação Norte-rio-grandense de Defesa da Paz e da Cultura que reunirá intelectuais, artistas, advogados, médicos, engenheiros e estudantes, para dirigir no Rio Grande do Norte uma campanha em prol da paz e contra a guerra. Encontra-se em Natal Carlos Duarte, advogado e parlamentar pernambucano, que veio a Natal incumbido pela Organização Brasileira de Defesa da Paz e da Cultura, arregimentar a mocidade e os intelectuais no amplo movimento de defesa da paz e da cultura.



Arquivo DN/DA Press

HÁ 57 ANOS

Segunda-feira, 22 de Março de 1954

- Foi inaugurada hoje a Agência do Banco da Lavoura de Minas Gerais. No ato inaugural presentes o Governador Sílvio Piza Pedroza, dirigentes e altos funcionários do Banco, altas autoridades federais, estaduais e municipais. A benção das novas instalações foi oficiada pelo Arcebispo Metropolitano Dom Marcolino Dantas. A Agência de Natal ficou magnificamente sediada numa das lojas do Edifício Quinho, à Avenida Duque de Caxias, dotada de mobiliário moderno e estilo original.

HÁ 56 ANOS

Terça-feira, 22 de Março de 1955

- Em Assembléia anteontem na Associação dos Professores foi criada a Faculdade de Filosofia do Rio Grande do Norte. Falaram diversos professores presentes à reunião, tendo sido aclamada a seguinte comissão, que se encarregará das providências iniciais ao funcionamento da nova faculdade. Foi escolhido Presidente da Comissão o Sr. Joaquim Coutinho e como membros os professores Luis Soares, Boanerges Soares, Acrísio Freire, Paulo Nobre, Gerson Dumaresq, Raimundo Nonato e outros.

Terça-feira, 22 de Março de 1955

- Foi eleito para ocupar a cadeira nº 20, que tem como patrono Alberto Torres, na Academia de Letras do Distrito Federal, o nosso conterrâneo, cônego Jorge O'Grady de Paiva, antigo membro do clero da Diocese de Mossoró e figura de destaque nos meios intelectuais do país. Sua eleição foi motivo de alegria para o Rio Grande do Norte. Autor de importantes obras, como "Verdades e Vida, e João Gualberto, o varão da eternidade".

Queda de braço na Líbia



Ditador convocou população a fazer uma "mancha verde" nas ruas, com galhos de oliveiras nas mãos para impedir a "agressão estrangeira"

Rebeldes tentam ganhar terreno no país após ataques de aliados de Kadafi

Argel - Os rebeldes líbios, libertados da pressão das tropas de Kadafi em torno de Benghazi, tentaram nesta recupear ontem o terreno perdido antes que começassem os ataques da coalizão internacional e continuaram os combates em Ajdabiya, no leste do país, e Misrata, no oeste.

Nos arredores de Benghazi e na estrada que liga a cidade a Ajdabiya, era possível ver vários tanques e veículos queimados após três dias de ataques aéreos das forças internacionais sobre as forças de Muammar Kadafi, que cer-

cavam o reduto rebelde desde quinta-feira passada, segundo imagens divulgadas pela rede de televisão Al Jazeera. Provavelmente, as tropas do regime abandonaram os blindados e o restante do equipamento militar pouco antes do ataque dos aviões da coalizão, já que não apareceram corpos até o momento na região.

Em torno de Ajdabiya, cujo controle foi revezado por ambos os grupos em várias ocasiões antes do começo da operação "Odisseia do Amante", os combates entre insurgentes e forças do regime continuavam ontem, segundo testemunhas citadas pela TV. As tro-

pas do Governo podem ter procurado refúgio nas cidades, onde estão protegidos dos bombardeios aéreos internacionais e brigam pelo controle de Ajdabiya com os insurgentes armados que ainda permanecem no local.

Tropas do regime abandonaram equipamentos

Segundo Abdel Hafid Ghoga, vice-presidente e porta-voz do Conselho Nacional Transitório (CNT), órgão de direção dos rebeldes no leste do país, a entrada oriental da cidade foi recuperada por suas tropas. Ghoga disse que as milícias de Kadafi ainda continuam escondidas em alguns edifícios de Benghazi e deu um prazo até a noite de hoje para se renderem e advertiu que,

caso contrário, serão consideradas "inimigas da revolução". Kadafi pediu aos líbios de todas as regiões do país para organizarem uma "marcha verde popular estratégica" rumo à cidade de Benghazi com galhos de oliveira nas mãos para impedir "a agressão estrangeira", segundo a agência oficial líbia Jana. A marcha deveria reagrupar dezenas de tribos líbias para "regular os problemas de forma pacífica e não dar chance aos inimigos que atacam a Líbia e buscam se apoderar de suas riquezas". "O ditador e sanguinário Kadafi procura semear o joio e a divisão no seio dos líbios. Advertimos a todas as pessoas que se aproximem de Benghazi no marco desta marcha que serão consideradas inimigas", afirmou Ghoga ao canal de TV Al Arabiya.

OBAMA

Visita criticada pela mídia

Brasília - O segundo e último dia da visita do presidente dos Estados Unidos, Barack Obama, ao Brasil ganhou destaque na imprensa dos Estados Unidos de forma crítica. Para os principais veículos de comunicação norte-americanos, Obama visitou o Rio de Janeiro em clima de "férias de verão", para conhecer a cultura brasileira. O jornal Washington Post avaliou que a viagem de Obama pela América do Sul está sendo ofuscada pela crise na Líbia. O veículo ressaltou que, no discurso feito no Rio de Janeiro, Obama ci-

tou a Líbia apenas uma vez, mas não comentou as operações militares no país.

O diário New York Times considerou que, em meio ao segundo dia de bombardeios na Líbia após o anúncio de cessar-fogo de Muammar Khadafi, Obama tentou projetar um ar de normalidade e minimizar o papel dos Estados Unidos na crise. No sábado, a mídia norte-americana já havia classificado como "inoportuna" a visita de Obama ao Brasil. Um dos argumentos foi a abstenção do Brasil, no Conselho de Segurança das Nações Unidas,

na votação da resolução que criou a zona de exclusão aérea na Líbia e permitiu o uso da força militar contra as tropas de Khadafi.

No mesmo dia, a imprensa dos Estados Unidos manifestou descontentamento também com a presidenta Dilma Rousseff, por ela ter se recusado, assim como Obama, a responder perguntas da imprensa. Os jornais elogiaram, no entanto, a franqueza da presidenta brasileira nas críticas à política americana de dólar barato, barreiras comerciais e subsídios agrícolas.

EUROPA

LULA RECEBE PRÊMIO EM LISBOA

Lisboa - O ex-presidente Luiz Inácio Lula da Silva receberá no próximo dia 29 de março em Lisboa o prêmio Norte-Sul do Conselho da Europa por sua luta contra a pobreza, em um ato que pode contar também com a presença de sua sucessora, Dilma Rousseff. Segundo fontes oficiais, Lula receberá o prêmio na Assembleia da República Portuguesa junto à ativista canadense Louise Arbour, que também será reconhecida por seu trabalho em prol dos direitos humanos. Lula recebeu a distinção pela promoção do desenvolvimento econômico e a igualdade social no Brasil durante seus oito anos na chefia do Estado (2002-2010). O prêmio Norte-Sul do Conselho da Europa, entregue todos os anos a uma personalidade do hemisfério norte e a outra do sul, foi recebido em sua última edição pelo ex-dirigente soviético Mikhail Gorbachev e pela ativista kuwaitiana Rola Dashti.

JAPÃO

GASTOS CHEGARÃO A 4% DO PIB

Tóquio - O trabalho de reconstrução do litoral do Japão atingido pelo tsunami mobilizará números astronômicos para superar os danos equivalentes a até 4% do Produto Interno Bruto (PIB) japonês. O Governo japonês prepara dois orçamentos extras para a reconstrução enquanto o Banco Mundial estimou ontem que serão necessários até cinco anos para superar a devastação causada pelo terremoto e tsunami do dia 11 de março na zona nordeste do país. Até o momento as autoridades registraram 8.649 mortes e 13.261 desaparecidos pela catástrofe, que devastou regiões inteiras, destruindo milhares de edifícios, fechando fábricas, interrompendo o fornecimento de energia elétrica e materiais, e restringindo o comércio do Japão, muito dependente de seu setor exportador. Segundo relatório do Banco Mundial, os danos serão de US\$ 122 bilhões a US\$ 235 bilhões.

EFE/Marcelo Sayao



Presidente teve que gerenciar repercussão negativa da passagem

classificados para anunciar ligue: **4009 0200**

Natal, terça-feira, 22 de março de 2011 - DIÁRIOdenATAL >> 21

<p>2.1 Ponta Negra</p> <p>2</p> <p>IMÓVEIS</p> <p>Aluguel</p>	<p>2.1 Ponta Negra</p> <p>CAIO FERNANDES - C.1191. F.4008-0001. Plantão sáb/dom/feriados das 8 as 17 hs. Apto c/ 2/4 snd 1 ste, wc, coz c/ arms, desp, ar serv, piscina, churrasq, playgr, gar cob R\$ 900,00 + cond + IPTU. APA-10593</p>	<p>2.1 Ponta Negra</p> <p>CAIO FERNANDES - C.1191. F.4008-0001. Plantão sáb/dom/feriados das 8 as 17 hs. Exc apto c/ cobertura c/ 4/4 snd 2 ste, sl p/ 3 amb, coz c/arms, ar serv, piscina, churrasq, sl ginast, playground, gar p/ 2 car, todo mobiliado, R\$ 6 mil jáá c/ cond incluso. APA-100055.</p>	<p>2.2 Candelária</p> <p>2.2</p> <p>Casa</p> <p>Candelária</p> <p>3 QUARTOS</p>	<p>2.2 Lagoa Nova</p> <p>CAIO FERNANDES - C.1191. F.4008-0001. Plantão sáb/dom/feriados das 8 as 17 hs. Casa c/ 4/4 sdo 4 sts, closet, arm emb, 4 var, 5 sls, escr, var, perg, wc, coz c/arm, coz aux, desp, dep emp, ar serv. R\$ 15 mil. CAA-10935</p>	<p>2.2 Pitimbu</p> <p>Pitimbu</p> <p>3 QUARTOS</p>	<p>2.3 Candelária</p> <p>2.3</p> <p>Pontos Comerciais</p> <p>Candelária</p>	<p>2.3 Lagoa Nova</p> <p>CAIO FERNANDES - C.1191. F.4008-0001. Plantão sáb/dom/feriados das 8 as 17 hs. Prédio comerc c/ 3 andares c/ 2 aptos por andar, cada apto c/ 3/4 snd 1 ste, sl, wc, coz, dep, ar serv, 1 vg gar, R\$ 15 mil + IPTU. COA-10642</p>
<p>2.1 Apartamento</p> <p>Ponta Negra</p> <p>2 QUARTOS</p>	<p>CAIO FERNANDES - C.1191. F.4008-0001. Plantão sáb/dom/feriados das 8 as 17 hs. Apto c/ 60 m2 c/ 2/4, sl, var, coz c; arms, wc e gar cob R\$ 600,00 + cond + IPTU. APA-100047.</p>	<p>Praias</p> <p>2 QUARTOS</p>	<p>CAIO FERNANDES - C.1191. F.4008-0001. Plantão sáb/dom/feriados das 8 as 17 hs. Casa com 3/4, sdo 1 ste, closet, pergolado, sl para 3 amb, coz com arm, coz aux, dep e empreg, ar de serv, churrasq, gar p/ 10 carros sdo 3 cobertas. R\$ 3.800,00+ IPTU. CAA 100158</p>	<p>CAIO FERNANDES - C.1191. F.4008-0001. Plantão sáb/dom/feriados das 8 as 17 hs. Casa c/ 4/4 sdo 4 sts, pergolado, 3 sls, mezanino, wc, coz, desp, dep de emp, ar de serv, dep, quintal, gradeado e 3 gar cobert. R\$ 2.500,00+ IPTU. CAA 100149</p>	<p>CAIO FERNANDES - C.1191. F.4008-0001. Plantão sáb/dom/feriados das 8 as 17 hs. Casa com 3/4 snd 1 ste, sl p/ 2 amb, pergol, lavb, wc, coz c/ arms, ar serv, 5 vg gar snd 4 cobert, qtal, jard, interf, existe ainda 3 ste nos fundos da casa. São 300m2 R\$ 2.200,00 + IPTU. CAA.</p>	<p>PRÉDIO COMERCIAL Ideal p/ escr, Clínica, etc, 2 pav, 12 sls refr c/ split, 3 lav, 1 wc, copa/coz, lavand, dep, etc. R\$ 5.950,00. Tr. Prop. 9197-5280</p>	<p>CAIO FERNANDES - C.1191. F.4008-0001. Plantão sáb/dom/feriados das 8 as 17 hs. Exc casa comerc com 320m2 com 3/4 sdo 1 ste, 4 sls, wc, var, coz, ar de serv, depósito. R\$ 3.800,00+ IPTU. COA 100157</p>
<p>CAIO FERNANDES - C.1191. F.4008-0001. Plantão sáb/dom/feriados das 8 as 17 hs. Apto c/ 2/4, sl p/ 2 amb, coz c/ arms, wc, sl fest, quadra, gar e guarita, R\$ 580,00 + cond e IPTU. APA-100025.</p>	<p>CAIO FERNANDES - C.1191. F.4008-0001. Plantão sáb/dom/feriados das 8 as 17 hs. Apto c/ 2/4 1 ste, sl, coz, ar serv, gar elev R\$ 900,00 + cond + IPTU. APA-10454.</p>	<p>REIS MAGOS C.1328. F.3222.4480/3211.2355. Praia do Meio: Ed. Santos Reis: sla, 2/4 sdo 1 ste c/ var, wc, coz, áar, serv, dep, comp. Gar p/1 car. R\$ 800,00 c/cond. e IPTU incluso.</p>	<p>Capim Macio</p> <p>4 QUARTOS ou +</p>	<p>CAIO FERNANDES - C.1191. F.4008-0001. Plantão sáb/dom/feriados das 8 as 17 hs. Casa c/ 4/4 snd 1 ste, arm emb, sl p/ 3 amb, coz, dep emp, ar serv, piscina, gar p/ 4 car coberta R\$ 2 mil + IPTU. CAA-281.</p>	<p>Ponta Negra</p> <p>3 QUARTOS</p>	<p>Capim Macio</p> <p>CAIO FERNANDES - C.1191. F.4008-0001. Plantão sáb/dom/feriados das 8 as 17 hs. Casa comerc c/ 3 sls, wc, coz, R\$ 800,00 + IPTU. COA-10833.</p>	<p>CAIO FERNANDES - C.1191. F.4008-0001. Plantão sáb/dom/feriados das 8 as 17 hs. Otm sala comerc c/ 1 sala, 2 wc, R\$ 9 mil + IPTU. COA-100168.</p>
<p>CAIO FERNANDES - C.1191. F.4008-0001. Plantão sáb/dom/feriados das 8 as 17 hs. Apto com 2/4, sl, wc, coz c/ arm, gar coberta, 2 elev, pt elet, pilotis, guarita e interf. R\$ 700,00 + taxas. APA 100140</p>	<p>CAIO FERNANDES - C.1191. F.4008-0001. Plantão sáb/dom/feriados das 8 as 17 hs. Apto c/ 2/4, sl p; 2 amb, coz c; arms, dep emp, ar serv, gar R\$ 600,00 + cond + IPTU. APA-10746.</p>	<p>Tirol</p> <p>2 QUARTOS</p>	<p>4 QUARTOS ou +</p>	<p>CAIO FERNANDES - C.1191. F.4008-0001. Plantão sáb/dom/feriados das 8 as 17 hs. Casa c/ 4/4 snd 2 ste, sl p/ 2 amb, wc, coz, desp, dep emp, ar serv, depósito, c/ 10 vag gar snd 5 cobertas R\$ 2.500,00 + IPTU. CAA-10940.</p>	<p>Nova Pamamirim</p> <p>2 QUARTOS</p>	<p>Cidade da Esperança</p> <p>CAIO FERNANDES - C.1191. F.4008-0001. Plantão sáb/dom/feriados das 8 as 17 hs. Otm pto comerc c/ 65m2 3 sls, wc. R\$ 750,00 + IPTU. COA-10867.</p>	<p>CAIO FERNANDES - C.1191. F.4008-0001. Plantão sáb/dom/feriados das 8 as 17 hs. Otm pto comerc c/ 4 wc, coz. R\$ 3.700,00 + IPTU. COA-10826.</p>
<p>CAIO FERNANDES - C.1191. F.4008-0001. Plantão sáb/dom/feriados das 8 as 17 hs. Apto c/ 2/4 1 ste, sl, 3 wc soc, coz c; arm, ar lizer comp, 2 elev, 1 vg gar R\$ 1.300,00 c/ cond + IPTU. APA-10356.</p>	<p>ALUGA FÁCIL Casas e Aptos para temporada. F: 3219-4095/8849-4359</p>	<p>REIS MAGOS C.1328. F.3222.4480/3211.2355. Cond. Paq. das Dunas: Var, sla, 2/4 sdo 1 ste, wc soc, coz, ar serv, R\$ 800,00 1ª. locação.</p>	<p>Emáus</p> <p>3 QUARTOS</p>	<p>REIS MAGOS C.1328. F.3222.4480/3211.2355. COOPAB: Sla. 2/4 sdo 1 ste, coz, wc soc, gar, p/2 cars, qtal e jardim. R\$ 500,00.</p>	<p>4 QUARTOS ou +</p>	<p>Igapó</p> <p>ALUGAM-SE SALAS COMERCIAIS - Na Tomaz Landim. 3214-5064/9995-0639.</p>	<p>CAIO FERNANDES - C.1191. F.4008-0001. Plantão sáb/dom/feriados das 8 as 17 hs. Otm pto comerc c/ 3 sls e wc. R\$ 2.200,00 + TAXAS. COA.</p>
<p>CAIO FERNANDES - C.1191. F.4008-0001. Plantão sáb/dom/feriados das 8 as 17 hs. Apto mobiliado, 2/4 snd 1 ste, sl p/ 2 amb c/ var, wc, coz americ, ar serv c/ vg gar coberta, piscina, churrasq, sl fest e de jogos, playground R\$ 950,00 + cond + IPTU. APA-10746.</p>	<p>CAIO FERNANDES - C.1191. F.4008-0001. Plantão sáb/dom/feriados das 8 as 17 hs. Apto c/ 3/4 snd 1 ste, closet, arm em wc, sl p; 2 amb, var, sl fest, quadra, 2 elev, gar p; 2 car coberta, piscina. R\$ 1.300,00 + cond + IPTU. APA-10755.</p>	<p>CAIO FERNANDES - C.1191. F.4008-0001. Plantão sáb/dom/feriados das 8 as 17 hs. Apto c/ 5/7m2 c/2/4 sd 1 ste, sl p/2 amb, var, wc c/arm e blindex, coz c/arm, ar serv, pisc, gar, 2 elev. R\$ 800,00 + TAXAS. APA-100159.</p>	<p>Lagoa Nova</p> <p>3 QUARTOS</p>	<p>CAIO FERNANDES - C.1191. F.4008-0001. Plantão sáb/dom/feriados das 8 as 17 hs. Casa com 2/4 sdo 2 sts, sl p 2 amb, escr, lavabo, wc, dep de empreg, churrasq, 4 gar. R\$ 1.255,00+ IPTU. CAA 100160</p>	<p>Panamirim</p> <p>1 QUARTO</p>	<p>CAIO FERNANDES - C.1191. F.4008-0001. Plantão sáb/dom/feriados das 8 as 17 hs. Otm casa mobil c/5/4 sdo 1 ste, sl p/3 amb, var, pergol, lavabo, wc, coz c/arm, desp, dep emp, ar serv, 2 gar cob, port eletr. R\$ 4 mil + IPTU. CAA-100152.</p>	<p>CAIO FERNANDES - C.1191. F.4008-0001. Plantão sáb/dom/feriados das 8 as 17 hs. Otm pto comerc c/ 3 sls e wc. R\$ 2.200,00 + TAXAS. COA.</p>
<p>CAIO FERNANDES - C.1191. F.4008-0001. Plantão sáb/dom/feriados das 8 as 17 hs. Apto c/ 2/4 snd 1 ste, sl, coz c/ arms, ar serv, wc c/ blindex, churrasq, piscina, gar coberta R\$ 1.200,00 + cond + IPTU. APA-10800.</p>	<p>CAIO FERNANDES - C.1191. F.4008-0001. Plantão sáb/dom/feriados das 8 as 17 hs. Apto c/ 3/4 snd 1 ste, closet, arm em wc, sl p; 2 amb, var, sl fest, quadra, 2 elev, gar p; 2 car coberta, piscina. R\$ 1.300,00 + cond + IPTU. APA-10755.</p>	<p>CAIO FERNANDES - C.1191. F.4008-0001. Plantão sáb/dom/feriados das 8 as 17 hs. Apto novo c/2/4 sdo 1 ste, sl p/2 amb, coz, ar serv, pisc, sl festa, wc gar, cob, 2 elev, portão elet, guarita. R\$ 800,00 + TAXAS. APA-100169.</p>	<p>Parque das Colinas</p> <p>4 QUARTOS ou +</p>	<p>D.R.F. ESC. DE IMOB Creci 129/3081.5347/8844.8814-Cond. Fechado, R\$ 300,00.</p>	<p>Santarém</p> <p>1 QUARTO</p>	<p>CAIO FERNANDES - C.1191. F.4008-0001. Plantão sáb/dom/feriados das 8 as 17 hs. Casa comerc c/ 7/4 snd 5 ste, sl p/ 3 amb, 6 wc, coz c/ arm, coz aux, desp, 2 ar, serv, depósito, c/ 4 vag gar snd 2 cobertas. São 220m2 R\$ 4 mil + IPTU. COA-10779.</p>	<p>CAIO FERNANDES - C.1191. F.4008-0001. Plantão sáb/dom/feriados das 8 as 17 hs. Otm terr c/368m2 ideal p/locadora de carros, lava jato ou estac, privativo. R\$ 1.500,00. COA.</p>
<p>CAIO FERNANDES - C.1191. F.4008-0001. Plantão sáb/dom/feriados das 8 as 17 hs. Apto c/ 60 m2 c/ 2/4, sl, var, coz c; arms, wc e gar cob R\$ 600,00 + cond + IPTU. APA-100047.</p>	<p>CAIO FERNANDES - C.1191. F.4008-0001. Plantão sáb/dom/feriados das 8 as 17 hs. Exc apto c/ cobertura c/ 4/4 snd 2 ste, sl p; 3 amb, coz c/arms, ar serv, piscina, churrasq, sl ginast, playground, gar p/ 2 car, todo mobiliado, R\$ 6 mil jáá c/ cond incluso. APA-100055.</p>	<p>CAIO FERNANDES - C.1191. F.4008-0001. Plantão sáb/dom/feriados das 8 as 17 hs. Apto c/ 5/7m2 c/2/4 sd 1 ste, sl p/2 amb, var, wc c/arm e blindex, coz c/arm, ar serv, pisc, gar, 2 elev. R\$ 800,00 + TAXAS. APA-100159.</p>	<p>San Vale</p>	<p>CAIO FERNANDES - C.1191. F.4008-0001. Plantão sáb/dom/feriados das 8 as 17 hs. Casa c/ 4 ste, closet, arm emb, sl p/ 3 amb, escrit, var, pergolado, lavb, coz, ar serv, piscina, churrasq, gar cob p/ 2 car, qtal, jard e gradeado R\$ 3 mil. CAA-1100.</p>	<p>Tirol</p> <p>3 QUARTOS</p>	<p>REIS MAGOS C.1328. F.3222.4480/3211.2355. Sla, 3/4, wc soc, dep emp, gar p/4 cars, jardim e qtal. R\$ 1.000,00</p>	<p>TERTULIANO RÉGO - F.3203-2800. Plantão sáb/dom. Terr c/ 1.200m2 ar prolongamento da Prudente. R\$ 1.500,00. TR14769.</p>

A RÁDIO QUE TEM SOM DE ALEGRIA.

Clube 97.9 fm

Tá na Clube, tá bom demais.

mart pet / dapple



FÁBIO PACHECO

fabiopacheco.m@dabr.com.br

driblecurto

Os verdadeiros motivos

Uma derrota vexatória numa decisão de título pode mudar os rumos de um clube, mas isso ocorre geralmente em clássicos, quando a rivalidade está em jogo. Sendo assim, nada do que ocorreu em Santa Cruz justifica o pedido de demissão de Leandro Campos que se disse envergonhado pela goleada sofrida. Um treinador com um cartel de 35 vitórias, 11 empates e oito derrotas em 54 jogos, com um título brasileiro, um estadual e um vice da Copa Nordeste não tem do que se envergonhar. É óbvio que há algo mais e para adivinhar o que ocorreu não precisa ser nenhum gênio, basta fazer uma análise do que vinha acontecendo dentro do clube.

Na verdade, Campos já vinha or-

questrando sua saída quando solicitou um reserva para Cascata e não foi atendido. Ele mesmo havia dito que o ABC não poderia depender somente de um jogador. Depois disso, ainda lhe tiraram João Paulo, o seu único atacante de velocidade, e não deram um substituto à altura. Sem falar na constante deficiência das laterais, até hoje o problema não foi resolvido. Meu amigo, qual é o técnico que suporta isso? Acho que Leandro seguiu as pontas por muito tempo, chega uma hora que ninguém aguenta tantos problemas e pede o boné. Agora, é torcer para que a diretoria acerte no substituto. Pelo bem dos repórteres torço para que não seja Givanildo, cabra chato de lidar.

Desfalque

A derrota do ABC para o Santa Cruz começou com a ausência de Leandrão. Sem o seu homem de referência no ataque, Pantera e Michel tiveram pouco trabalho, pois Ray não incomodava. Para a Série B, o clube precisava ter um reserva à altura, pois sem o seu goleador, o ABC não mete medo em ninguém. Um atacante de velocidade também será necessário, assim como um bom reserva para a Cascata.

Wassil é o cara

Wassil Mendes e seu grupo de jogadores estão de parabéns. Pelo menos dentro de casa, o Santinha é imbatível. São seis jogos e seis vitórias.

Isaías, Michel, Pantera, Marciano, Lano, Quirino e Didi Potiguar estão jogando o fino da bola e poderiam estar atuando em qualquer clube da capital. Fizeram uma partida impecável no domingo e levaram o título merecidamente.

Leão do Oeste

As escoriações no pé, sofridas quando foi atropelado por uma moto, não interferiram em nada na volta do atacante Paulo Júnior aos treinamentos com bola, depois de duas semanas. Apesar do constante incômodo, o jogador superou expectativas no coletivo do Baraúnas e marcou dois gols, em que os titulares venceram por 2 a 0.

DÁ-LHE, BAIXINHO!

O deputado federal Anthony Garotinho já começou a recolher as assinaturas para a instauração de uma CPI contra Ricardo Teixeira. Para que a CPI seja aprovada, Garotinho terá de colher 171 assinaturas dos 513 integrantes da Câmara dos Deputados. De acordo com informações do ex-governador do Rio de Janeiro, 117 deputados já o haviam apoiado, entre eles o tetracampeão Romário.



Carlos Moura/CB/D.A.Press

PARATLETA

O paratleta Emanuel Marques do Nascimento foi campeão Norte-Nordeste no Circuito Paraolímpico Loterias Caixa, em Fortaleza, no final de semana. Emanuel competiu em sete provas, cinco individuais e dois revezamentos. Foram três medalhas de ouro e duas de prata. Agora, ele está em busca de patrocínio para a etapa nacional que será em São Paulo, no dia 9 de agosto. O objetivo dessas competições é alcançar índices para o parapanamericano e a paraolimpíada.

Souza x União

A diretoria do América voltou a falar mais uma vez na volta de Souza. Procurado pelo Dnonline, o meia admitiu a reunião com Clóvis Emídio, mas disse que só aceitará o retorno aos gramados, caso a união volte ao clube. Ou seja, está claro o racha entre a atual diretoria e os conselheiros. Se o pacto for fechado, Souza promete disputar a Série C. Uma baita oferta.



Gleison surpreendeu o adversário que lutava com apoio da torcida local

Tibau derruba americano

Potiguar vence Kurt Pellegrino pelo UFC de MMA, em Nova Jersey

O lutador potiguar Gleison Tibau mostrou toda a sua força de vencedor e derrubou o norte-americano Kurt Pellegrino no Ultimate Fighting Championship, principal evento de MMA do planeta. O gosto da vitória foi ainda melhor pelo fato do seu adversário jamais ter perdido em New Jersey, onde nasceu. Kurt Pellegrino, que tem um cartel repleto de vitórias sobre lutadores de altíssimo

nível, julgou até mesmo ser impossível perder a invencibilidade em New Jersey diante de Gleison Tibau. O americano afirmou, inclusive, que o mossoroense é um atleta de uma técnica inferior a dele.

No octágono, porém, não foi isso que se viu. Tibau conseguiu derrubar o norte-americano Kurt Pellegrino, mostrando técnica, força física e surpreendendo o adversário inúmeras vezes. Ao final, Gleison foi o vencedor na decisão dos juízes, mesmo com a torcida local querendo que o ganhador fosse Pellegrino, mas os jurados foram imparciais e não ce-

deram a pressão, dando a vitória ao potiguar, que mostrou melhor desempenho técnico.

Ao final, Gleison mostrou muita emoção, por ter abdicado de muitas coisas para conseguir chegar a essa vitória. O lutador não quis saber de férias depois da luta passada e ainda mudou bastante o seu estilo de preparação para ter condições de vencer independente de como Kurt Pellegrino buscasse ganhar. E foi justamente dessa forma, variando o seu estilo de luta, que Tibau dominou o combate e conseguiu mais essa vitória.

CARIOCA

Gilson Kleina assume comando do Fluminense

O treinador Gilson Kleina foi contratado pelo Fluminense para assumir o cargo de treinador interino até a chegada de Abel Braga, em maio, quando acaba o contrato de Abel com o Al Jazeera dos Emirados Árabes. Kleina já foi auxiliar técnico de Abel no Coritiba, Botafogo, Olympique de Marselha e Atlético Mineiro. O paranaense de 42 anos es-

tava comandando a Ponte Preta.

O Fluminense anunciou ainda que criou o cargo de auxiliar técnico permanente, que será ocupado por Enderson Moreira, que dirigiu o Internacional B no Campeonato Gaúcho de 2011. Enderson vai dirigir ainda a equipe sub-23 do Tricolor carioca. Antes de Kleina, a diretoria do Fluminense havia tentado Levir Culpi.

SELEÇÃO

Mano Menezes manda chamar Leandro Damiano

Devido as lesões recentes de Alexandre Pato e Nilmar, o técnico da Seleção Brasileira, Mano Menezes precisou recorrer a um substituto para enfrentar a Escócia no dia 27. Curiosamente, trata-se de outro jogador com destaque no Internacional: Leandro Damiano, que já viaja amanhã para Londres. Nilmar, com um pequeno incômodo muscular, e Pato, com uma entorse no tornozelo,

ainda devem passar por uma avaliação médica do doutor Rodrigo Lasmar. De qualquer forma, Mano preferiu a precaução e premiou o centro-avante colorado com a primeira convocação já pensando no futuro. "Os dois se apresentam normalmente, mas aproveitando a circunstância optei por convocar um jogador que tem sido destaque e com idade olímpica".

Depois do título, trabalho

Campeão do 1º turno, Santa Cruz já está focado no primeiro desafio da segunda fase

ESTADUAL 2011

Luan Xavier
luanxavier.rn@dabr.com.br

Depois de conquistar o primeiro turno do Campeonato Potiguar de forma avassaladora, o Santa Cruz já está com a cabeça na disputa da segunda fase da competição. O primeiro desafio já é amanhã, mais uma vez no Ibezão, contra o Corinthians de Caicó e o time comandado por Wassil Mendes quer repetir a dose do primeiro turno para evitar uma eventual final, caso outro time seja campeão do segundo turno. Com os cartões zerados, Wassil não terá desfalques nem maiores problemas para escalar o time titular amanhã, que ainda vive a euforia da grande vitória obtida diante do ABC.

O trunfo tricolor veio da melhor forma possível. Depois de entrar em campo com a desvantagem de



Foros: Frankie Marcone/Divulgação/DN/D.A Press

Jogadores voltam a campo amanhã para o início do segundo turno contra o Corinthians

ter perdido o primeiro jogo por 2 a 1, o Santa Cruz atropelou o ABC pelo placar de 4 a 0 e só não fez mais em virtude das boas defesas do goleiro Wellington. Quirino, artilheiro do campeonato, marcou três vezes e, junto com Didi Potiguar, autor do outro gol, e Marciano, outro grande destaque do time do Trairi na partida, foi o mastro da goleada sobre o time de Natal, que resultou na saída de Leandro Campos do comando do ABC.

Com o título, o Santa Cruz garante presença na grande final do campeonato e tem a vantagem de levar o título por antecipação, caso conquiste também o segundo turno. Além disso, o Tricolor garantiu uma vaga para representar o Rio Grande do Norte na Copa do Brasil em 2012 e faturou o automóvel Okm oferecido como premiação pela Federação Norte-Riograndense de Futebol (FNF).

O Tricolor terminou o primeiro

turno como a equipe que detém o melhor aproveitamento da competição até o momento. Em 11 jogos foram 9 vitórias, um empate e apenas uma derrota, retrospecto que representa um aproveitamento de 84%. O Santa Cruz tem ainda o artilheiro do Campeonato Potiguar, Quirino, com 10 gols marcados. O primeiro compromisso do time tricolor no segundo turno está marcado para às 20h30 de amanhã no estádio Ibezão, em Santa Cruz.

NÚMEROS DO SANTA CRUZ

• CAMPANHA

Pontos ganhos: **28**
Jogos: **11**
Vitórias: **09**
Empates: **01**
Derrotas: **01**
Aproveitamento: **84,85%**
Gols pró: **21**
Gols contra: **7**
Saldo de gols: **14**

• ARTILHEIROS

10 gols: Quirino
3 gols: Marciano
2 gols: Paulinho Mossoró
2 gols: Didi Potiguar



Fonte: Marcos Trindade / www.dnonline.com.br

ABC continua sem treinador

"Me sinto muito envergonhado por não conseguir o objetivo do ABC que era a busca da conquista, mas também com a minha saída o ABC continua sendo uma equipe muito forte, e em hipótese alguma eu vou repassar responsabilidade. Estou saindo por honrabilidade e por respeito ao torcedor do ABC que está muito magoado. Tenho que parabenizar o Santa Cruz que foi merecedor da conquista e nós não temos

nada para contestar. Fico chateado porque queria levar mais esta conquista". Com essas palavras Leandro Campos anunciou sua saída do ABC logo após a partida do último domingo no Ibezão. O treinador disse ainda que não se lembra de ter perdido por um placar tão "elástico" em toda a sua carreira como treinador e que após uma derrota como essa sua permanência no clube seria insustentável.

Para o jogo de amanhã contra o Potiguar de Mossoró for a de casa, o auxiliar técnico Ivan Ricardo é quem terá a missão de comandar a equipe. Segundo o presidente Rubens Guilherme, até quinta-feira (24) o clube deve anunciar o nome do novo comandante. Nomes como Givanildo Oliveira, Ivo Wortmann e até Wassil Mendes já foram citados por pessoas ligadas ao clube.



Leandro Campos entregou o cargo após a perda da Taça Cidade do Natal

REFORÇO

América contrata atacante

Ontem o América anunciou a contratação de mais um jogador vindo do Atlético-PR. Trata-se do atacante Weslley, de 26 anos, natural de Itapipoca-CE. O jogador desembarcou ontem em Natal e foi se apresentar ao técnico Flávio Lopes juntamente com o goleiro Sílvio, também vindo do Atlético-PR, e o volante Emerson, que estava no Guarani de Divinópolis-MG, e estiveram na Sede Social do

América para assinar contrato com o time rubro. Com o também volante Rodrigo Thiesen já treinando normalmente com o grupo, o clube aguarda agora a chegada de mais dois reforços: um meia e um lateral-direito. A diretoria, porém, não divulgou ainda o nome dos atletas em virtude do episódio da negociação do paraguaio Iván González, que foi anunciado como jogador do clube, mas

que não deve mais vir atuar com a camisa americana. Náutico e Figueirense entraram na briga pelo jogador, que ainda não definiu seu futuro clube e segue em Curitiba. O superintendente de futebol do América, Sérgio Papelim, disse que ainda há uma chance do meia vir jogar pelo América e deu a entender que os novos reforços devem vir novamente do futebol do sul do país.

NÚMEROS DE LEANDRO CAMPOS PELO ABC

• JOGOS EM CADA COMPETIÇÃO

16 jogos - Campeonato do Nordeste 2010
14 jogos - Série C 2010
11 jogos - Estadual 2011
11 jogos - Estadual 2010
02 jogos - Copa do Brasil 2011

Derrotas: **08**
Aproveitamento: **71,60%**
Gols pró: **116**
Gols contra: **48**
Saldo: **68**

• RESUMO

Pontos ganhos: **116**
Total de jogos: **54**
Vitórias: **35**
Empates: **11**

• CONQUISTAS

Campeão estadual - 2010
Campeão da Série C - 2010
Melhor do ano no RN - 2010
Vice-campeão do Nordeste - 2010
Vice-campeão do 1º Turno do Estadual - 2011

Fonte: Marcos Trindade / www.dnonline.com.br