

DIÁRIO de NATAL

DOMINGO Natal, 6 de março de 2011

www.diariodenatal.com.br

R\$

FUNDADOR DOS DIÁRIOS ASSOCIADOS: ASSIS CHATEAUBRIAND

Compre o Diário de Natal e, com mais R\$ 1, leve a Revista Aqui TV



É CARNAVAL!!

Muita história para relembrar os antigos bailes

Natal já foi destaque de momo com festas homéricas que deixaram lembranças para contar. PÁGINA 19

Os principais roteiros da festa no litoral e no interior

Se seu destino é Caicó, Pirangi, Macau, Touros ou outro lugar do RN, a festa está garantida. PÁGINAS 14 E 18



IR: CUIDADO PARA NÃO CAIR NA MALHA FINA

IMPOSTO DE RENDA // Tire suas dúvidas sobre a declaração do IRPF 2011, para não cair nas garras do leão, em um roteiro com as principais mudanças deste ano e dicas sobre os motivos que levam o contribuinte a ficar preso na temida base de dados da Receita Federal. PÁGINA 8

Futuro



INCERTO

Levantamento aponta para risco do estádio das Dunas, assim como outros cinco, ficar ocioso após a Copa de 2014. PÁGINA 32

Sem dono



Prédios privados e públicos abandonados em Natal, como o antigo horto municipal (foto), representam riscos. PÁGINA 16

Para descobrir o prazer da leitura

Escolas de Natal investem em projetos literários, espaços diferenciados e mistura de livros clássicos com títulos contemporâneos para propiciar às crianças a descoberta e a paixão pelo mundo das letras. PÁGINA 12



Eduardo Maia/DN/D.A.Press/D.A.Press



PERFIL

Procuradora da República desde os 22 anos, Cibele Benevides se mostra além do Direito. PÁGINA 17

CONSUMO CRESCE 7% Confiantes, famílias brasileiras gastaram mais em 2010

PÁGINA 7

BURACOS NA REDE Estudantes criam blog para catalogar buracos em ruas

PÁGINA 15

Eduardo Maia/DN/D.A.Press/D.A.Press



POLÍTICA

O deputado Hermanno Moraes (PMDB) conta que ainda não foi procurado pelo governo. PÁGINA 3

ISSN 1415-4560



redação 4009.0150 atendimento ao assinante 4009.0220 classificados 4009.0200 comercial 4009.0173

DIÁRIOS ASSOCIADOS DA

CARREIRA

MEC institui
prova para
docentes

O Ministério da Educação publicou, no Diário Oficial da União, portaria normativa que institui a prova nacional de concurso para o ingresso na carreira docente, que será realizada uma vez por ano, de forma descentralizada, em todas as unidades da Federação. O Instituto Nacional de Estudos e Pesquisas Educacionais (Inep) será o responsável pela coordenação e aplicação da prova, prevista para 2012. A participação do professor é voluntária. O uso dos resultados para seleção de docentes pelas redes estaduais, municipais e do Distrito Federal se dará por adesão ao exame.

CHUVAS

Emparn prevê
carnaval
chuvoso

O feriadão de carnaval pode ser de clima parcialmente nublado durante todo o período, com pancadas de chuvas em todas as regiões do estado. É o que afirma o meteorologista da Empresa de Pesquisa Agropecuária do Rio Grande do Norte, Gilmar Bistrot. No resto do país, a folia de momo começa com muita chuva. No Norte, o tempo ficará completamente fechado e chuvoso. Nas demais regiões - Nordeste, Centro-Oeste e Sudeste -, o céu permanece nublado com pancadas de chuva. Já no Sul o sol aparece entre nuvens pela manhã, mas a chuva retorna à tarde.

Índice

economia	07
cidades	12
muito	19
televisão	22
passatempo	24
opinião	28
brasil	25
mundo	26
esportes	32

otempo hoje

NATAL //

Nublado a parcialmente nublado com possibilidade de chuva isoladas.

RIO GRANDE DO NORTE //

Nublado a parcialmente nublado com pancadas de chuva isoladas.

tábua de marés

03:54	2.2
16:02	2.4
09:36	0.4
21:58	0.3

LUA Crescente

Correios abrem inscrições
para concurso de cartas

Elio Rizzo/Esp. CB/D.A Press

Premiação internacional
de redação chega à
40ª edição e é voltada
a estudantes

Estão abertas as inscrições para o 40º Concurso Internacional de Redação de Cartas, promovido pela União Postal Universal (UPU) em mais de 190 países. Neste ano, o tema do concurso é "Imagine que você é uma árvore em uma floresta. Escreva uma carta a alguém para explicá-lo porque é importante proteger as florestas". A redação deve conter o mínimo de 500 e máximo de 800 palavras, ser escrita de próprio punho, em forma de carta (começar por uma saudação, incluir o endereço do remetente e terminar com uma fórmula de cortesia e assinatura).

Podem participar, por meio de suas escolas, estudantes até 15 anos da rede pública e privada de ensino. As inscrições, que estarão abertas até 25 de março, só serão aceitas se feitas pelas instituições de ensino. Após seleção interna, cada escola pode inscrever no máximo duas redações. As redações serão selecionadas de acordo com os seguintes critérios: coerência com o tema proposto; originalidade; criatividade; idéias expressas; vocabulário; compatibilidade entre a idade, grau de maturidade e série cursada pelo aluno.

O objetivo do Concurso é desenvolver a habilidade de com-

posição dos jovens, contribuir para o estreitamento das relações de amizade internacionais e aprimorar a comunicação por meio da escrita, além de viabilizar a interação dos Correios com a comunidade e a prática da responsabilidade social empresarial com foco na educação.

No Brasil, serão realizadas duas fases: estadual e nacional. Na estadual, serão premiadas as três melhores redações de cada Diretoria Regional dos Correios. O primeiro colocado desta fase receberá um notebook, enquanto o segundo e o terceiro colocados ganharão um aparelho de som portátil, com CD/DVD, MP3 e rádio AM/FM. O primeiro colocado de cada Diretoria Regional irá concorrer à fase nacional. O vencedor desta fase receberá uma TV de LED 32 polegadas, troféu e certificado na cerimônia de comemoração do Dia Mundial dos Correios, dia 7 de outubro, em Brasília. Além disso, irá representar o Brasil na fase internacional em Berna, na Suíça.

Premiação

Tanto na fase estadual como na nacional, os prêmios serão concedidos aos alunos vencedores e às suas escolas. Já os três primeiros colocados da fase internacional receberão medalhas de ouro, prata e bronze, cunhadas pela Secretaria Internacional, e terão o nome publicado na revista da União Postal Universal (UPU).

Em 2010, o concurso contou



Prazo prossegue até o dia 25 de março. Podem participar jovens de até 15 anos

com a participação de mais de seis mil estudantes de 40.885 escolas brasileiras. A vencedora da fase regional foi a estudante Geovana Fernandes Guinauer, 14 anos, Colégio Maria Auxiliadora, de Natal, enquanto na fase nacional teve como vencedora a aluna do 8º ano fundamental - Amanda Caroline Gomes, estudante da Escola Estadual Lobo d'Almada, de Boa

Vista - Roraima.

O regulamento completo do concurso está disponível na página dos Correios, através do site www.correios.com.br. Para obtenção de informações adicionais, basta entrar em contato com a Assessoria de Comunicação dos Correios no Rio Grande do Norte por meio do telefone 3320-2405 ou e-mail ascom-rn@correios.com.br.

DECRETO

Ponto facultativo nesta segunda-feira

A governadora Rosalba Ciarlini reuniu na quinta-feira passada, 3, os auxiliares das secretarias que terão atuação direta no período do carnaval. Rosalba recomendou reforço nos serviços que estarão de prontidão e anunciou decreto que institui ponto facultativo para o funcionalismo público na segunda-feira, 7, de carnaval. No mesmo de-

creto, a governadora confirma o horário do expediente da quarta-feira, 9, de cinzas para o horário das 13h às 18h.

Estiveram presentes à reunião, o secretário de Defesa Social e Segurança Pública, Aldair Rocha; o comandante da Polícia Militar, cel. Francisco Araújo; o comandante do Corpo de Bombeiros, cel. Eliseu

Dantas; o coordenador da Defesa Civil estadual, tenente coronel Josenilo Acioli; a secretaria de Infraestrutura, Kátia Pinto; o diretor de obras do DER, Jonas Santos; o secretário adjunto da Sejuc, Edmilson Andrade; o diretor da Fundac, Kerginaldo Medeiros e o secretário chefe do Gabinete Civil, Paulo de Tarso Fernandes.

Além da atuação do policiamento em todo o Estado a governadora ressaltou a importância da estrutura do Governo dar respostas imediatas às possíveis ocorrências. Neste sentido, orientou também o reforço na comunicação entre as equipes dos diversos setores e solicitou que ela seja pessoalmente informada sobre os acontecimentos.

entrevista >> **Hermano Morais**

"Governo não nos procurou para tratar de nenhum projeto"

Jussara Correia
jussaracorreia.rn@dabr.com.br

Sempre cauteloso com as palavras, o deputado estadual Hermano Morais (PMDB) tentará, agora, levar sua marca - já conhecida pela atuação na Câmara Municipal de Natal, durante os 18 anos como vereador - à Assembleia Legislativa do Rio Grande do Norte. Eleito para seu primeiro mandato de deputado, como votos em 145 municípios, o peemedebista assume o desafio de ampliar para todo o estado o trabalho iniciado no Legislativo municipal. Em entrevista ao Diário de Natal, Hermano falou sobre os motivos que o fizeram deixar a presidência municipal do PMDB, as divisões no partido e o fato de ser cotado para ser o candidato da legenda nas eleições de 2012 para prefeitura de Natal. O deputado ainda comentou as polêmicas em torno da eleição da mesa diretora da Casa e afirmou que o processo ficou prejudicado. O parlamentar também falou do momento crítico vivido pela prefeita de Natal, Mícarla de Sousa (PV), considerando que a gestora cometeu desacertos administrativos. "O momento é de renovar as expectativas", declarou Hermano.

O senhor se licenciou da presidência do diretório municipal do PMDB. O que o motivou a fazer isso?

Nosso mandato se encerraria no final do ano passado, mas o diretório nacional pediu que fossem prorrogados, por um ano, todos os mandatos municipais. Então, o meu seria concluído no final de 2011. Esse período coincidiu com a eleição para a Assembleia Legislativa, o que não me impediria de concluir o mandato. Mas, considerando que o primeiro prazo do calendário eleitoral tinha que ser obedecido, ou seja, no início de outubro desse ano é o prazo limite para aquelas pessoas que querem se candidatar para o próximo ano ou se filiar ao partido, isso exigia uma preparação para as eleições de 2012 e eu entendi que o vice-presidente, meu amigo e vereador Luiz Carlos, tem todas as condições de realizar esse trabalho. É uma forma de prestigiá-lo entendendo que ele tem tempo para fazer esse trabalho de preparação do partido, que vai exigir a mobilização. Mas vou continuar ajudando no que for preciso.

O PMDB adotou uma postura de independência na Assembleia Legislativa, mas na prática o partido continua dividido. Como o senhor avalia essa falta de unidade?

Sendo o PMDB o maior partido do país, e abrigando diversas tendências políticas e ideológicas, é

natural que se tenha divisões. E isso ocorre também no plano estadual. Crédito disso à grandeza do partido, ao número de filiados, militantes e também ao número de mandatos. Nós tivemos, recentemente, uma situação delicada aqui no RN, quando o partido esteve literalmente "partido", depois que as duas principais lideranças adotaram posições diferentes, no âmbito estadual, embora no plano nacional não tenha havido nenhuma divisão. Os dois estavam no palanque da presidente eleita Dilma Rousseff, que tinha como companheiro de chapa um companheiro nosso de partido, Michel Temer. Então, hoje, depois das eleições, o PMDB saiu com um saldo positivo no estado, porque ampliou sua participação na Assembleia Legislativa, renovou o mandato do deputado Henrique Alves, que continua líder do PMDB na Câmara Federal e também elegendo o senador Garibaldi Filho, hoje ministro da Previdência. E ainda ampliou a bancada no Senado, pois a eleição da governadora Rosalba Ciarlini (DEM) deu lugar a Garibaldi Alves assumir o mandato, já que ele era seu suplente. O partido vive um momento novo, onde a orientação do partido foi no sentido de fazer um esforço para unificar. Isso ainda não foi possível, mas poderá ser construído sob a liderança, aqui na Assembleia, do deputado Walter Alves, que foi indicado como líder. Mas o propósito de todos é contribuir com o RN.

O senhor acha que o deputado Walter Alves terá dificuldades para unir essa bancada?

Parte do nosso grupo participou da campanha vitoriosa da governadora e outra parte, na qual eu me incluo, que não participou desse momento. Temos uma parte da legenda compondo o governo estadual e outra não participa. Mas nada impede que tenhamos uma ação parlamentar proativa, atenta às necessidades da população. O processo político vai se encarregar de aproximar essas tendências dentro do partido.

Como o senhor se define hoje? Um deputado independente, de oposição ou situação?

Não participei da construção da vitória da governadora Rosalba, mas com isso não vejo nenhum impedimento de contribuir com projetos com sugestões e até ajudando a aprovar matérias do Executivo que sejam de interesse da sociedade, não abrindo mão da nossa obrigação fiscalizadora com relação à boa aplicação dos recursos públicos. Vou ter uma atuação pertinente, consequente e coerente com o desejo da população. Então essa posição pode ser entendida como uma postura de independência diante da missão que tenho.

Como o senhor avalia os primeiros meses do governo de



Eduardo Maia/DN/D.A.Press/D.A.Press

“ Todos os municípios do Brasil passam por dificuldades em virtude da queda da arrecadação, verificada após a crise econômica. Isso teve um reflexo na economia, a partir de decisões do governo federal, que diminuiu a receita dos municípios. Natal tem uma limitação grande na capacidade de fazer investimentos e uma dependência quase completa do governo federal. A administração de Mícarla sofreu com essa realidade e pecou por alguns desacertos administrativos, que eu espero ver corrigidos

Rosalba Ciarlini e a relação dela com os aliados na Assembleia, levando em consideração que ela ainda não escolheu um líder e não se reuniu com os deputados de sua bancada?

O que nós tomamos conheci-

mento, a partir da leitura da mensagem anual e inaugural desse governo, é que o estado passa por sérias dificuldades financeiras, o que estaria comprometendo a capacidade de investimento próprio do estado. Daí a necessidade de ampliar essas parcerias com a União, com pessoas da iniciativa privada, para promover o desenvolvimento do estado. Não temos conhecimento, de fato, de alguma matéria enviada pelo Executivo - o que deverá ocorrer oportunamente -, nem fomos procurados para tratar de nenhum assunto relativo a alguma proposta ou projeto que esteja sendo formulado pelo governo do estado. Creditamos isso ao início de governo, que acaba de se instalar e elegeu prioridades. Mas penso que esse momento tem um prazo, porque não só a Assembleia, mas o povo do estado quer conhecer, de forma mais objetiva, esses propósitos do governo. Sei das boas intenções e do espírito público da governadora, mas é importante que vencido esse momento inicial, nós possamos perceber mudanças e projetos inovadores que possam contribuir para o crescimento econômico do estado e a superação dessas dificuldades. Cabe ao governo do estado ter criatividade, capacidade de superação dos problemas encontrados. Vamos aguardar e desejar êxito para o governo que se inicia.

■ Continua na página 4



ALUISIO LACERDA

aluisiolacerda@gmail.com

Ponteio

Fim do caça-níquel

Meio escondida num canto do Diário Oficial da União do último dia 3, a Instrução Normativa 01/2011 do Conselho Federal da OAB atende reivindicações de advogados que são professores de Direito pelo país afora. Os pais dos alunos também aplaudem. Estaríamos próximos do fim dos cursos caça-níquel? Está instituído o piso remuneratório do professor de Direito como requisito importante na avaliação dos processos para autorização, reconhecimento, renovação de conhecimento e aumento de vagas de cursos de graduação em Direito submetidos à Comissão Nacional de Ensino Jurídico da OAB. O piso remuneratório tem caráter sugestivo, mas

já é alguma coisa. Também não são raros os pareceres contrários à criação de novos cursos de Direito e, mesmo assim, a arapuca é autorizada a funcionar pelo Ministério da Educação. A remuneração do corpo docente deve ser igual ou acima do valor de referência fixado pelo Conselho Seccional da OAB do local do curso de Direito. Curiosidade: qual o valor de referência fixado pela OAB/RN? Por enquanto, feliz é o aluno que tem na sala de aula juizes, promotores e uns poucos excelentes advogados que estão na docência não por questão salarial, mas para ampliar conhecimento ou curtem a cátedra como verdadeiro sacerdote.

Um instante com **Fátima Bezerra**

O impasse em torno da Presidência da Comissão de Educação da Câmara não lhe afasta da missão. Por exemplo: como fazer valer o piso salarial dos professores?

As distorções surgiram a partir da Ação Direta de Inconstitucionalidade (ADI 4197/98) encabeçada pela então governadora tucana Yeda Crusius. O governador Tarso Genro pediu para sair da ação. O STF ao julgar a liminar reconheceu a constitucionalidade do piso. Falta o mérito. Muitos gestores públicos usam a ADI para des-

cumprir a lei 11.738, de minha autoria. A parceria com entidades da sociedade civil será vencedora.

O modelo educacional do país está falido?

A falência do modelo decorre da política neoliberal do governo do PSDB. O governo Lula criou o Fundeb, assegurou mais recursos e implantou os Institutos Federais. Mas é preciso avançar mais. O Brasil gasta 5,1% do PIB com educação. O Plano Nacional de Educação fixa esse percentual em 7%, mas a sociedade defende o mínimo de 10%.



Fábio Cortez/DN/D.A Press

A deputada acredita na reforma política?

Acredito e defendo o principal ponto, que para mim é o financiamento público de campanha. Mas digo que a reforma precisa ser abraçada pela sociedade, como foi com a Lei da Ficha Limpa. A sociedade terá de ir às ruas.

Salvem a biblioteca

Ela é gratuita e livre o software. A mais bela biblioteca digital do país está prestes a ser desativada por falta de acessos. Professores da UFRN engrossam o movimento de todas as instituições de ensino do Brasil para salvar o portal www.dominiopublico.gov.br. Só de literatura portuguesa são 732 obras. Há de tudo. Até boa música em MP3.

Cidades violentas

O clima de insegurança deixa apreensivas as autoridades do município de Parelhas, no Seridó. Juntamente com Jardim de Piranhas essas são as duas cidades mais violentas da região. Em Parelhas não há juiz titular na Comarca. Não há polícia judiciária, nem delegado titular. As delegacias apenas registram flagrantes.

Continuação da página 3

A eleição da mesa diretora da Casa foi marcada por conflitos. Como o senhor viu esse momento? Sentiu-se excluído do processo?

Penso que esse processo de discussão para formação da nova mesa diretora ficou prejudicado. Eu, a exemplo de outros companheiros, tive dificuldade de participar desses entendimentos. Nós desejamos que nos momentos seguintes, quando, agora com melhor entrosamento, fomos discutir a formação da futura mesa, possamos fazer de uma forma mais adequada. O que eu posso atestar é que o PMDB teve uma participação meritória nesse processo, quando tendo a maior bancada facilitou o entendimento de uma chapa de consenso. No momento em que deixou de pleitear a presidência. O próprio regimento interno da Casa orienta que a distribuição dos cargos na formação da mesa diretora deve obedecer o critério da proporcionalidade, e sendo o PMDB o partido com maior número de deputados, poderia pleitear o cargo. Mas, numa demonstração de maturidade, reconheceu que Ricardo Motta é um deputado experiente, com bom trânsito, e foi oferecido para o partido a 1ª secretaria. Eu que estou chegando agora, preferi abrir mão de minha candidatura para dar lugar a um companheiro mais experiente. Mas espero que em

outras oportunidades, esse processo seja feito de forma mais criteriosa.

Como o senhor pretende atuar nesse primeiro mandato? Quais serão suas prioridades? Vai seguir a mesma linha adotada quando era vereador?

Estou diante de um novo e estimulante desafio, que por si só é motivo de satisfação para um agente público com origem na classe trabalhadora e que agora tem oportunidade de ampliar a atuação no RN. Sou bancário da Caixa Econômica, há 29 anos, advogado e consegui me introduzir na classe política motivado pelas pessoas comuns da cidade, o que aumenta a minha responsabilidade. Agora tenho a responsabilidade de representar não só o povo de Natal, mas de todo o estado. Nós continuaremos trabalhando com os movimentos sociais, priorizando algumas áreas de atuação, com as quais temos compromisso histórico, como a questão da criança e do adolescente, o desenvolvimento sustentável a partir das questões ambientais, tão importante para os dias de hoje e o futuro da humanidade, a preocupação em diminuir as desigualdades sociais, através da promoção do desenvolvimento que garanta oportunidade aos menos desfavorecidos, sempre apoiando projetos inovadores ou projetos em curso, mas que tem promovido o desenvolvimento do es-

tado. Ampliando as atividades produtivas, destacando a capacidade que tem o RN, um estado autossuficiente em energia. Promover o desenvolvimento de regiões mais distantes, equacionando e dando atenção especial ao desenvolvimento da Grande Natal, que será um dos principais assuntos que trataremos durante esse mandato, já que a Região abriga 42% da população do RN, acumulando inúmeros problemas, onde podemos destacar as questões de segurança, saúde, educação e mobilidade urbana. Estudo a possibilidade de criação de uma Frente Parlamentar que possa discutir esse assunto, de forma permanente. Eu sou daqueles que acreditam que o caminho natural e eficaz para solucionar os problemas do estado passa pela educação. Então darei um destaque à educação, que passa por uma crise. Temos que promover uma revolução, para favorecer uma geração que está ameaçada e se apresenta como a principal vítima da violência. Vamos criar oportunidades na profissionalização, possibilitando novos horizontes para aqueles que desejam só uma oportunidade de inclusão.

Depois de 20 anos o PMDB fala em candidatura própria e o seu nome, assim como o do deputado Walter Alves, é apontado como uma possibilidade para as eleições municipais de 2012. Como o senhor

vê essa hipótese?

Fico lisonjeado com a lembrança do meu nome para disputar a eleição de 2012, ano em que completaremos 20 anos desde a última candidatura própria do partido. Desde então, o PMDB deixa de ter candidatura própria, participando eventualmente com candidaturas à vice-prefeitura e às vezes até deixando de fazê-lo. O fato é que temos um prejuízo acumulado ao longo do tempo. O PMDB que, em 1998, de 21 cadeiras na Câmara Municipal de Natal, ocupou 11, elegeu a maioria absoluta, e até o ano passado tínhamos apenas duas cadeiras, hoje se resumindo a uma, em decorrência da minha eleição. O que demonstra a necessidade do partido ter essa candidatura, que vem sendo reclamada pelas bases. Defendemos a tese, há muito tempo, da candidatura própria. Quanto aos nomes, incluindo o meu, atribuo a lembrança ao fato de militar no partido em Natal, de ter sido eleito quatro vezes, sempre entre os mais votados da capital. Além de mim e do deputado Walter, o PMDB tem bons nomes que podem surgir, como o do ex-governador Fernando Bezerra e o secretário Luiz Eduardo Carneiro. Defendo o projeto, ficando a escolha do nome para um momento seguinte.

Como o senhor tem visto esse momento vivido por Natal e as críticas contra a prefeita Mícarla de Sousa, inclusive alguns protestos da

população? Essa rejeição tem fundamento?

Todos os municípios do Brasil passam por dificuldades em virtude da queda da arrecadação, verificada após a crise que se instalou no país e no mundo inteiro. Isso teve um reflexo na economia dos municípios, a partir de decisões do governo federal, que terminou gerando uma diminuição da receita dos municípios. No caso de Natal, a população cresce a cada dia, tem seus anseios, deseja ser atendida naquilo que é essencial, como saúde, educação, segurança e hoje, o município tem uma limitação grande na capacidade de fazer investimentos. Temos uma quase que completa dependência do governo federal, além da necessidade de uma melhor parceria com o governo do estado. Essa administração sofreu com essa realidade e pecou por alguns desacertos administrativos, que eu espero ver corrigidos agora que tenta se reorganizar e instalar um novo momento, como vem sendo divulgado pela prefeita. Estamos perto de um evento como a Copa do Mundo que vai trazer muitos investimentos, seja do governo federal ou da iniciativa privada, e é um momento que pode ser aproveitado em favor da cidade, já que obras estruturantes podem ser edificadas. Natal é uma cidade que lidera o processo de crescimento da Região Metropolitana, absorvendo também os seus problemas.

Irregularidades investigadas

MPF, CGU e Tribunal de Contas da União encontram indícios de falhas em entidades que recebem verbas do Ministério do Trabalho

Vinicius Sassine

O Ministério do Trabalho e Emprego (MTE), sob o comando do pedetista Carlos Lupi, irrigou com dinheiro público quatro entidades cujos dirigentes têm ligação direta ou de proximidade com o núcleo político e partidário do ministro. Três organizações, voltadas à capacitação profissional e à inclusão do trabalhador no mercado, já enfrentam acusações do Ministério Público Federal (MPF), da Controladoria-Geral da União (CGU) e do Tribunal de Contas da União (TCU).

As suspeitas investigadas são de favorecimento na escolha pelo MTE e de diversas irregularidades da seleção à execução dos convênios. A CGU chegou a identificar fraude na contratação de uma das entidades, com uma provável combinação entre as con-

correntes, e uso do dinheiro do convênio em benefício próprio, por parte de um dirigente de uma das organizações selecionadas. Os contratos assinados com o MTE somam R\$ 64,7 milhões.

O Instituto de Pesquisa, Desenvolvimento e Educação (IPDE), com sede em Brasília, é investigado por fraudar a participação na seleção promovida pelo MTE para o programa Projovem Trabalhador, em São Luís (MA), segundo auditoria da CGU. Três propostas foram apresentadas para a execução do convênio de R\$ 2,7 milhões. De acordo com a fiscalização feita pela CGU em julho do ano passado, as entidades concorrentes na licitação "mantinham relacionamento de parceria".

"As três propostas possuíam uma proximidade inverossímil de valores", cita a fiscalização. As duas organizações que concorreram com o IPDE apresentaram documentos com informações escassas, sem comparação com a documentação do instituto vencedor, o que levou à desclassificação. "Esses fatos consubstanciam indícios de fraude na contratação do IPDE", diz o relatório.

Além do Projovem, o IPDE é sus-



Fábio Costa/JCom/DA Press/DA Press

Suspeitas de favorecimento e irregularidades em convênios deixam o ministro Carlos Lupi (PDT) na berlinda

peito de favorecimento pelo MTE na seleção para aplicar cursos de capacitação, dentro do Plano Setorial de Qualificação (Planseq). A entidade é ré na Justiça Federal do Distrito Federal, ao lado de outras cinco organizações citadas em ação

civil pública do Ministério Público Federal (MPF). A maioria dos convênios foi assinada depois da chegada do atual superintendente do Instituto de Pesquisa, Desenvolvimento e Educação, Geferson Oliveira Barros Filho. Filiado ao PMDB, Ge-

erson foi subsecretário da Secretaria da Juventude do governo de Tocantins, entre os anos de 2006 e 2009. Já em 2008, a secretaria obteve do Ministério do Trabalho e Emprego um convênio no valor total de R\$ 2,41 milhões.

Convênios com critério partidário

Um dos maiores convênios já firmados pelo MTE é com a Confederação Nacional dos Trabalhadores Metalúrgicos (CNTM), sediada em Brasília e com atuação em São Paulo. A partir de janeiro de 2009, começou a valer o contrato de R\$ 46,39 milhões para inclusão de trabalhadores no mercado de trabalho. Até agora, já foram liberados R\$ 24,4 milhões. A CNTM é ligada à Força Sindical, berço político do deputado Paulo Pereira (PDT-SP), o Paulinho da Força. O parlamen-

tar, inclusive, apresentou quatro emendas parlamentares sucessivas - em 2009 e 2010 - em benefício da CNTM.

As emendas, destinadas ao MTE, somam R\$ 6 milhões. O presidente da confederação, Clementino Tomaz Vieira, já exerceu o cargo de vereador em Curitiba - é filiado ao PMDB - e tem proximidade política com lideranças pedetistas do Paraná. Suspeitas de irregularidades e direcionamento na destinação de dinheiro público para a CNTM

levaram a uma tomada de contas pelo TCU em 2008. Uma decisão do tribunal naquele mesmo ano fez recomendações ao MTE e mandou arquivar a investigação.

Auditoria da CGU, que analisou repasses do ministério à confederação, foi além. A análise do convênio para intermediação de mão de obra, habilitação do seguro-desemprego e qualificação profissional em São Paulo revelou um possível favorecimento a um dirigente da CNTM.

MTE nega ingerência política

A seleção para aplicar os cursos e a execução dos convênios na área de capacitação profissional não apresentam qualquer tipo de direcionamento e irregularidade, segundo o Ministério do Trabalho e Emprego (MTE) e dirigentes das entidades. O secretário de Políticas Públicas de Emprego do ministério, Carlo Roberto Simi, disse que não há qualquer ingerência política na escolha das entidades.

Segundo ele, o processo de chamada pública impede qualquer direcionamento na seleção. O superintendente do Instituto de Pesquisa, Desenvolvimento e Educação (IPDE), Geferson Oliveira Barros Filho, nega qualquer proximidade ao PDT. "Como subsecretário de Juventude de Tocantins, conhecia a operacionalidade do Projovem. Por isso fui chamado para integrar o instituto".

ACESSE WWW.NATAL.RN.GOV.BR
E VEJA A PROGRAMAÇÃO COMPLETA

**Carnaval em Natal.
Você tá em casa.**

**CIRCUITOS
ROCAS, REDINHA,
PONTA NEGRA,
RIBEIRA E ALECRIM**

ÁGUA PARADA MÁTA - SE MOVIMENTA CONTRA A DRENAGEM
FUNDAÇÃO CULTURAL CAPITANIA DAS ARTES
NATAL COMANDO DA CIDADE. CUIDANDO DA BOMBA

FÁBIO ARAÚJO (Interino)

fabioaraujo.m@dabr.com.br

Observatório DN

Desgastes iniciais

A presidente Dilma Rousseff (PT) descansa no isolamento da Barreira do Inferno, em Parnamirim, no momento em que seu governo sofre o desgaste de uma pauta negativa que incluiu o pequeno reajuste dado ao salário mínimo, o corte de R\$ 50 bilhões no Orçamento e a segunda alta consecutiva da taxa Selic. De positivo, apenas o reajuste dos valores pagos pelo programa Bolsa Família. São percalços normais em início de gestão. Todo governo novo prefere segurar os gastos no início para poder gastar depois, mais perto das eleições. Até o momento, os atritos mais sérios da presidente foram com as centrais

sindicais no episódio do mínimo e, por tabela, com o PDT do deputado federal Paulo Pereira da Silva, que assumiu a linha de frente da luta por um aumento maior. Mas Dilma marcou pontos em episódios como a defesa das mulheres no Irã, mostrando uma postura diferente de seu antecessor e padrinho político, Luiz Inácio Lula da Silva. O desafio da presidente é "ajustar a máquina", fazendo os cortes necessários, sem passar a ideia de ter herdado problemas criados pelo governo Lula. Até agora discretíssima e com poucas aparições públicas, Dilma, no geral, vem colhendo mais elogios do que ataques.

● Na Presidência, o discurso oficial é que Dilma veio ao RN em agenda privada e não terá compromissos oficiais durante a estadia na Barreira do Inferno. Mas isso não impede que os políticos façam romaria em busca de uma "conversinha de pé de ouvido" com a presidente. Por sinal, o jornal O Globo destacou que foram gastos R\$ 8 milhões apenas para deixar o local pronto para recebê-la.

● Amanhã é ponto facultativo para estado e prefeitura. Retorno ao trabalho previsto para a quinta-feira. Entre os que não poderão impensar o restante da semana estão os no-

vos auxiliares da prefeita Mícarla de Sousa (PV). Todos convocados para reunião às 9h, quando a gestora deverá apresentá-los e falar sobre a readequação administrativa à imprensa.

● A posse dos novos auxiliares está prevista para a segunda-feira seguinte, dia 14.

● O ex-prefeito Carlos Eduardo (PDT) cumpre agenda de pré-candidato em vários blocos da cidade. Entre eles, as tribos de índios e escolas de samba na Ribeira e o desfile das kengas no Centro Histórico. Marca presença ainda na Redinha.

Desfile

A vereadora Júlia Arruda (PSB) desfila sua beleza no Carnaval em Natal como convidada da Escola Malandros do Samba, nesta segunda. Para entrar no ritmo, a vereadora vem participando dos ensaios com a bateria da escola nas últimas semanas. O tema da Malandros neste ano é "Primazia Brasileira, sua Majestade "A Cachaça".



D. Lucía/DN/D.A. Press

Eleição

O Tribunal Regional Federal da 5ª Região promoveu a nova eleição para a direção do Foro da Justiça Federal do Rio Grande do Norte, que assume a partir de 1º de abril. O Juiz Federal Manuel Maia, titular da 7ª Vara, será o novo diretor e para a vice-direção foi escolhido o Juiz Federal Janilson Bezerra, titular da 4ª Vara.

Contra os apagões

O governo anunciou uma força-tarefa para evitar problemas de abastecimento de energia durante o carnaval. As distribuidoras de energia foram orientadas a reforçar suas equipes, especialmente nos locais com maior movimentação de turistas, como São Paulo, Rio de Janeiro, Salvador e Recife, até a quarta-feira.

Na despedida, deputados elevam gastos

Câmara desembolsa 175% a mais do que no ano anterior para ressarcir parlamentares não reeleitos

Os deputados federais que deixaram o cargo no mês passado apresentaram uma conta salgada aos cofres públicos. Ao todo, 102 agora ex-parlamentares inflaram os gastos com a "cota para exercício da atividade", a antiga verba indenizatória, nos últimos dois meses de mandato: dezembro de 2010 e janeiro deste ano. Apenas com esses ressarcimentos, a Câmara desembolsou R\$ 5,6 milhões - R\$ 2,4 milhões a mais do que esses mesmos 102 ex-deputados receberam no período correspondente a 2009/2010, o que representa uma variação de 175%. A maior parte das despesas refere-se à divulgação de balanços dos re-

spectivos mandatos.

Pastor Manoel Ferreira (PR-RJ), Cássio Taniguchi (DEM-PR) e Gustavo Fruet (PSDB-PR) foram os que mais aumentaram o percentual de gastos com a proximidade do término do mandato. Comparando-se os últimos dois meses na Câmara ao mesmo período de 2009/2010, as despesas do trio apresentaram uma variação no uso da cota de 1.712%, 1.129% e 209%, respectivamente.

Os investimentos em publicidade do mandato de pelo menos 50 então deputados dobraram. A fatura elevada, segundo os agora ex-parlamentares, justifica-se pelo fato de, na época, estarem deixando o Parlamento. Sem assento na Câmara, perderam também boa parte da visibilidade política e do patrocínio público para a divulgação, em seus estados, do trabalho realizado em Brasília.

"Aproveitei aquilo que ainda tinha de verba indenizatória para divulgar tudo o que fiz como depu-



Carlos Moura/CB/D.A. Press

Ernandes Amorim deixa Brasília: gastos para divulgar as realizações

utado. A Caixa Econômica Federal e os Correios fazem publicações que custam bilhões de reais ao governo. Deveriam ver o quanto o Executivo gasta em publicidade e o quanto nós gastamos. Nossas despesas são até baixas", compara Ernandes Amorim (PTB-RO), cujos ressarcimentos aumentaram R\$ 65,6 mil (variação de 73%). O ex-deputado alega ter utilizado o dinheiro com publicidade em veículos impressos, rádio e tevê.

Além da divulgação parlamentar, há despesas com telefone, aluguel de carros e aviões, entre outras modalidades. A dois meses de deixar o mandato, o tucano Gustavo Fruet, por exemplo, consumiu R\$ 25,8 mil apenas em serviços postais. Já o ex-deputado federal Alberto Fraga (DEM-DF) utilizou quase R\$ 10 mil com aluguel de veículos, enquanto o petebista Ernandes Amorim contratou consultorias no valor de R\$ 49 mil.

"TRABALHOS" NO INTERIOR DE GOIÁS

Ao turbinar o consumo da cota parlamentar em R\$ 58,5 mil, o ex-deputado Pedro Wilson (PT-GO) alegou ter "desenvolvido trabalhos" no interior de Goiás, incluindo reuniões políticas. "Uma das reclamações que mais ouvi durante a campanha foi que eu não divulgava minhas realizações como deputado. Quisemos fazer uma prestação de contas, viajando pelo estado. Também tínhamos a campanha da presidente Dilma Rousseff e a formação de alianças", justifica Wilson, que dobrou os gastos e empregou R\$ 58,2 mil a mais nos dois últimos meses do mandato, em comparação com dezembro de 2009 e janeiro de 2010.

Além dos ex-parlamentares que apresentaram crescimento expressivo no consumo de dinheiro público no período analisado, há muitos que não tiveram uma variação tão grande, porque as respectivas despesas já eram elevadas. Fazem parte desse grupo José Mendonça (DEM-PE) e Humberto Souto (PPS-MG). Há um ano, Souto havia utilizado R\$ 78 mil da cota. Agora, foram R\$ 105 mil. Campeão no uso desses recursos, Mendonça gastou R\$ 127 mil entre dezembro de 2009 e janeiro de 2010 e, recentemente, R\$ 157 mil.

Famílias consomem R\$ 2,2 tri

Pedro Ladeira/Esp.CB/D.A Press

Despesas dos brasileiros sustentam a expansão do país em 2010. Os gastos foram 7,5% superiores aos do ano anterior

Cristiane Bonfanti

cristianebonfanti.rn@dabr.com.br

Animados com a pujança da economia, com mais dinheiro no bolso e confiança no futuro, os brasileiros foram às compras, lotaram as lojas, viajaram e utilizaram mais serviços em 2010. Motor da economia no ano passado, o consumo das famílias cresceu 7% em relação a 2009 - pela sétima vez consecutiva -, mostraram os dados do Instituto Brasileiro de Geografia e Estatística (IBGE) divulgados ontem. A criação de 2,5 milhões de empregos formais e a elevação de 8,2% na massa real de salários, ao lado da expansão do crédito, sustentaram o ritmo de gastos. A participação do orçamento familiar, que chegou a R\$ 2,226 trilhões no ano, já representa 60,6% do Produto Interno Bruto (PIB) pelo lado da demanda. Já o PIB per capita ficou em R\$ 19.016 - um salto de 6,5% em relação a 2009.

Os gastos das famílias avançaram 2,5% no quarto trimestre de 2010 ante o terceiro, e 7,5% na comparação com os últimos três meses de 2009. As expectativas dos economistas são de que a variável continue crescendo ao longo de 2011, porém de forma menos acelerada, por conta, principalmente, das medidas de aperto fiscal e monetário do governo. O economista Fábio Bentes, da Confederação Nacional do Comércio (CNC), projetou alta de 7,2% do varejo neste ano, ante os 10,9% verificados em 2010. "No ano passado, as vendas registraram recorde para a década. Mas, agora, é difícil esse resultado se repetir, pois devemos observar um crescimento mais modesto da economia como um todo", avaliou.

Como uma das principais contribuições para o avanço do consumo, Bentes destacou a oferta de empréstimos, que também tende a ser mais moderada neste ano. Até porque, com o aumento dos preços, o nível de endividamento da população pode aumentar. "As apostas são de uma expansão bem menor. O crédito ao consumidor cresceu 21,5% em 2010. Para este ano, a previ-

são é de 6,5%, devido ao aumento das taxas de juros", destacou.

Cuidado

Mas, no que depender do músico Ebenézer Jamyl Lourenço Gouveia, 28 anos, e da professora Bruna Porfírio, 25, a roda do consumo vai continuar girando em ritmo acelerado em 2011. Casados há um ano, eles estão mobiliando toda a residência e, ontem, aproveitaram a tarde para adquirir um micro-ondas de R\$ 229. No fim do ano, já haviam gasto cerca de R\$ 3 mil com geladeira e móveis para sala e quarto. "Estamos dispostos a comprar. Mas sempre pesquisamos bastante e, quando não podemos pagar à vista, dividimos em, no máximo, seis vezes sem juros, para controlar os gastos", contou Ebenézer.

Embora tenham engrossado as estatísticas do PIB em 2010, o aposentado Selmiro Elias Moreira, 53 anos, e a dona de casa Sônia Nunes Moreira, 48, pretendem ser mais cautelosos neste ano. Em uma viagem recente, compraram artigos como máquina de fazer pão, cafeteira, batedeira, secador de cabelo e celulares. Ontem, eles compraram ainda uma televisão por R\$ 1.599. Mas garantem que o momento é de apertar o cinto. "Não temos muita esperança em relação à economia. O governo começou a cortar gastos, inclusive com a suspensão de concursos e nomeações, e as pessoas devem ter mais cuidado na hora de colocar a mão no bolso", alertou Selmiro.

No fim do ano, o Banco Central mostrou preocupação com o quadro inflacionário e tomou medidas batizadas como prudentiais - entre elas o aumento das exigências para as operações de crédito a pessoas físicas com prazos superiores a 24 meses. Na prática, os requisitos de capital para esses financiamentos subiram de 11% para 16,5%. Para a maioria dos especialistas, o limite de crescimento de um país sem levar à inflação elevada está entre 4% e 4,5% ao ano. Como se as ações do BC não bastassem, nesta semana o Comitê de Política Monetária (Copom) elevou, pela segunda vez no ano, a taxa básica de juros (Selic) de 11,25% para 11,75% ao ano. Para analistas, a autoridade monetária apenas reforçou a sua preocupação em desatar o nó econômico herdado pela presidente Dilma Rousseff.



Ebenézer e Bruna pesquisam, mas querem consumir ainda mais. "Estamos dispostos a comprar".

Unimed 
Natal

SOCIEDADE COOPERATIVA DE TRABALHO MÉDICO
CNPJ/MF nº 08.380.701/0001-05 - NIRE nº 2440000016

EDITAL DE CONVOCAÇÃO

Assembléia Geral Ordinária

(1ª, 2ª e 3ª Convocações)

O Presidente da UNIMED NATAL - SOCIEDADE COOPERATIVA DE TRABALHO MÉDICO, no uso de suas atribuições estatutárias, convoca os senhores cooperados, atualmente em número de 1500 (hum mil e quinhentos), a se fazerem presentes à ASSEMBLÉIA GERAL ORDINÁRIA que será realizada, excepcionalmente, na sede do América Futebol Clube, situado na Avenida Rodrigues Alves, 950, bairro de Tirol, nesta capital, por falta de espaço físico para acolher confortavelmente todos os cooperados na sede da cooperativa, no dia 22 (vinte e dois) de março de 2011, às 16h30min, em primeira convocação, com a presença de dois terços (2/3) dos cooperados, às 17h30min, em segunda convocação, com a presença de metade mais um dos cooperados e às 18h30min, em terceira e última convocação, com a presença de, no mínimo, dez (10) cooperados, em condições de votar, onde será apreciada a seguinte ORDEM DO DIA:

- Eleição para preenchimento dos cargos do Conselho Fiscal para o mandato de 2011, cuja votação ocorrerá no período das 19h às 21 horas, estando aptos a votar 1.233 (hum mil duzentos e trinta e três) cooperados;
- Aprovação da correção das obrigações legais registradas no Passivo Circulante ou no Passivo Exigível a Longo Prazo, conforme determinado na Instrução Normativa nº 20, da Agência Nacional de Saúde Suplementar, aprovada na Assembléia Geral Ordinária de 26/03/2009.
- Atualização da Margem de Solvência e Patrimônio Líquido da Cooperativa.
- Prestação de contas do exercício encerrado em 31/12/2010, compreendendo o relatório da gestão, o balanço, a demonstração das contas de sobras ou perdas, o parecer do Conselho Fiscal e o parecer da Auditoria Independente.
- Destinação das Sobras ou rateio das perdas do exercício findo;
- Plano de Trabalho e Orçamento para o ano de 2011, acompanhado do parecer do Conselho Fiscal;
- Fixação do pró-labore dos membros titulares da Diretoria Executiva e cédula de comparecimento para os integrantes dos demais órgãos colegiados;
- Apuração da eleição do Conselho Fiscal e divulgação do resultado.

Natal (RN), 04 de março de 2011.

Dr. Antônio Francisco de Araújo
Presidente

Não caia na malha

DN dá as dicas para o contribuinte declarar o Imposto de Renda sem levar um "cartão amarelo" da Receita Federal

Andrielle Mendes
andriellemendes.m@dabr.com.br

Dois em cada 100 potiguares caíram na malha fina em 2010, representando 2,21% das 248 mil pessoas que declararam imposto de renda no RN no ano passado. A pensionista Maria de Lourdes Moura, 52, foi um dos 5,5 mil potiguares que ficaram "pendurados". Este ano, o número de contribuintes cairá para 234 mil no Rio Grande do Norte, reflexo do novo critério de obrigatoriedade de entrega das declarações. Segundo Fernando Daiha, supervisor de Imposto de Renda da Receita Federal/RN, a Receita não tem nenhum interesse em aumentar o número de contribuintes na malha fina.

Para evitar que o contribuinte caia na malha, o **Diário de Natal** preparou um guia sobre o assunto. Para livrar-se das garras do Leão, o contribuinte só deve declarar o que puder comprovar através de documentos idôneos. É bem simples. Num primeiro momento, o contribuinte declara só o que pode comprovar e depois retifica a declaração, acrescentando outras despesas quando encontrar os recibos que faltam. Segundo Daiha, o contribuinte pode corrigir a informação quando quiser. "Ele tem um prazo de cinco anos para corrigir a declaração". Além disso, o contribuinte só deve repassar informações verdadeiras. "Quem fraudar, corre sério risco de cair em malha".

O contribuinte pode ficar "pendurado" por várias razões. As mais frequentes, segundo Fernando Daiha, são: desconhecimento de informação, omissão de informação, erro no fornecimento de informação pela fonte pagadora e divergências do parâmetro. Maria de Lourdes, por exemplo, esqueceu de declarar os rendimentos de um dos dependentes e caiu na malha fina. Só descobriu após a liberação do último lote, em dezembro. Como sempre recebia a restituição nos primeiros lotes, desconfiou da demora.

Procurou a Receita Federal no início de 2011, quando foi informada do erro. Conseguiu uma declaração da fonte pagadora, no caso a empresa onde o dependente estagiava, e corrigiu a declaração. No entanto, ainda não recebeu o valor a ser restituído. Como queria reformar a casa no final do ano, optou por tirar um empréstimo a esperar a restituição.

Segundo Daiha, nem sempre o



Fernando Daiha diz que a Receita está apertando o cerco à sonegação

contribuinte está errado. "A fonte pagadora também erra". Neste caso, o contribuinte deve procurar a fonte pagadora, a empresa onde trabalha, por exemplo, e pedir a retificação dos dados repassados a Receita. Outro motivo é a omissão de rendimentos. "Muitas vezes, o contribuinte omite o rendimento, achando que a Receita não tem aquela informação e cai em malha".

É preciso ficar atento. A Receita cruza os dados das declarações com a Declaração de Serviços Médicos, feita pelos profissionais da saúde e analisa as informações repassadas com base em parâmetros, estatísticas. O objetivo é evitar fraudes, como a apresentação de recibos falsos. Os técnicos sabem, por exemplo, quanto um contribuinte de 20 anos de idade gasta com saúde. Um jovem, por exemplo, pode gastar até R\$ 5 mil com despesas médicas. Se declarar que gastou R\$10 mil está fora do parâmetro. "Cairá na malha fina e a Receita analisará os gastos. Verá se o contribuinte realmente teve aquela despesa".

Em casos de tentativa de fraude, o contribuinte é autuado e obrigado a pagar o imposto e uma multa, cujo valor representa 150% do total a ser restituído a Receita. "Omitiu o rendimento não tem perdão", sentencia Daiha. Segundo ele, a Receita conta com um banco de dados 'muito potente' e com auxílio

de várias fontes de informação. Quando o contribuinte cai em malha, a Receita coloca as informações no site. Essas informações podem ser acessadas de qualquer lugar, na internet. Para isso, basta digitar o CPF e o número do recibo de entrega. "Com o CPF e o número do recibo, o contribuinte consegue saber porque caiu em malha e corrigir a declaração".

Quando um contribuinte cai na malha fina, porque declarou uma despesa médica fora dos parâmetros, não tem nada para corrigir. Neste caso, deve aguardar ser chamado, levar os comprovantes até a Receita e aguardar a liberação da declaração. Fique atento aos golpes. A Receita Federal não envia mensagens nem e-mails para os contribuintes. Envia apenas intimações e notificações via carta.

As análises começam após envio das declarações. Se não consultar o site, o contribuinte só saberá que caiu em malha no dia 16 de dezembro, após liberação do último lote. "No entanto, não precisa esperar pelo último lote. Tem como saber antes, se entrar no site". O contribuinte que cair na malha fina pode demorar a receber a restituição ou pagar imposto e multa, se autuado. A multa é de 75% do total a ser pago a Receita. Se for constatado tentativa de fraude, a multa sobe para 150% do valor a ser restituído.

TIRE AS DÚVIDAS SOBRE O IRPF 2011

Principais mudanças

>>Fim da declaração em formulário de papel. A declaração só poderá ser feita pela internet (através dos programas de preenchimento e de envio, o Receitanet, baixados no próprio site da Receita) ou por disquete ou pen drive, nas agências do Banco do Brasil ou Caixa Econômica Federal
>>Inclusão de parceiro homossexual como dependente, com união estável comprovada, mínima de 5 anos

Quem está obrigado a declarar

>>Quem recebeu em 2010 rendimentos tributáveis que, somados, superam R\$ 22.487,25. Em 2010, este valor era de R\$ 17.215,08
>>O contribuinte que obteve receita bruta com atividade rural em valor superior a R\$ 112.436,25. O valor anterior era de R\$ 86.075,40
>>Quem teve à posse ou a propriedade, em 31 de dezembro de 2010, de bens ou direitos, inclusive terra nua, de valor total superior a R\$ 300 mil
>>Quem teve rendimentos isentos, não-tributáveis ou tributados exclusivamente na fonte com soma superior a R\$ 40 mil

Modelos de declaração

>>Completa: aconselhada a quem utiliza todas as deduções legais, desde que comprovadas por meio de recibos e notas fiscais.
>>Simplificada: aconselhada ao contribuinte que tem poucas despesas a deduzir e que não superem 20% do valor total dos rendimentos. A opção pelo desconto simplificado implica a substituição das deduções previstas na legislação tributária pelo desconto de 20% do valor dos rendimentos tributáveis na declaração, limitado a R\$ 13.317,09

Documentos necessários

>>Comprovante de rendimentos
>>Comprovantes de despesas de livro caixa - no caso de prestadores de serviços e autônomos
>>Recibos e notas fiscais relativos a serviços médicos, dentistas, fisioterapeutas, psicólogos, entre outros da área de saúde
>>Comprovantes de pagamento a instituições de ensino regular
>>Comprovantes de doações para fins de incentivos fiscais - Fundo da Criança e do Adolescente, Lei Rouanet, Audiovisuais e outras instituições reconhecidas pela Receita Federal

OBS: Quando a declaração for conjunta ou com dependentes, é necessária a apresentação da documentação de todos

Deduções

>>Despesas com educação (ensino infantil, fundamental, médio, técnico e superior, o que engloba graduação e pós-graduação) estão limitadas a R\$ 2.830,84

>>No caso da dedução por dependentes, o valor será de R\$ 1.808,28
>>Pagamento de pensão alimentícia judicial, sem limite de valor
>>Contribuição à Previdência Oficial e à previdência privada, sendo esta limitada a 12% do total de rendimentos tributáveis
>>Despesas com empregados domésticos, limitada a R\$ 810,60
>>Despesas médicas continuam sem limite, mas o leão contará este ano com o Dmed para descobrir quem está querendo enganar a Receita
>>O Dmed é uma declaração realizada por pessoas jurídicas ou equiparadas, prestadoras de serviços de saúde e operadoras de planos privados de assistência à saúde, sobre os serviços prestados em 2010
>>Com o Dmed, a Receita poderá cruzar os dados com os declarados pelo contribuinte

Multas

>>Quem apresentar a declaração após o prazo previsto fica sujeito ao pagamento de multa de 1% ao mês incidente sobre o imposto devido, ainda que integralmente pago, observados os valores mínimo de R\$ 165,74 e máximo de 20% do imposto devido

Principais motivos para ir parar na malha fina

>>Informar incorretamente os dados do informe de rendimento, principalmente valores e CNPJ
>>Deixar de informar rendimentos recebidos durante o ano (as vezes é comum esquecer de empresas em que houve a rescisão do contrato)
>>Deixar de informar os rendimentos dos dependentes
>>Informar dependentes sem ter a relação de dependência (por exemplo, um filho que declara a mãe como dependente mas outro filho ou o marido também lançar)
>>A empresa alterar o informe de rendimento e não comunicar o funcionário
>>Deixar de informar os rendimentos de aluguel recebidos durante o ano
>>Informar os rendimentos diferentes dos declarados pelos administradores / imobiliárias
>>Informar despesas médicas diferente dos recibos.

EM QUALQUER GERAÇÃO, A SENSIBILIDADE DELAS É O QUE CONSTRÓI SUA BELEZA.

8 DE MARÇO, DIA INTERNACIONAL DA MULHER.

Homenagem da Cyrela Plano&Plano e da Abreu àquelas
que são a maior inspiração dos nossos projetos.



WWW.CYRELAPLANOPLANO.COM.BR

[twitter/cyrelaplano](#) [YouTube/planoaplano](#) [facebook/cyrelaplano](#)



CYRELA PLANO&PLANO



O novo antes de tudo e todos

Loja de roupas Spicy é a responsável por lançar tendências da moda adolescente em Natal

RN QUE DÁ CERTO

Andrielle Mendes

andriellemendes.rn@dabr.com.br

"Filha de empresário, empresária é". O dito popular não se aplica a Gabriela Ramalho, uma das diretoras da Spicy. Pelo menos, não em parte. Gabriela optou por cursar Jornalismo e só depois assumiu os negócios da família. Atualmente, mora em São Paulo, onde cursa MBA em Negócios de Moda. Para ela, que conseguiu associar as duas áreas, administrar a empresa não é uma obrigação.

"Meus pais sempre me deixaram muito a vontade. Nunca quiseram que eu ficasse enfiada dentro da loja. Isso foi uma opção". Hoje, a família de Gabriela administra duas lojas Spicy (uma em Natal e outra em Recife), além de seis lojas da Bain Douce (três em Natal e três em Recife). Antes de assumir a administração da Spicy, Gabriela trabalhou numa empresa especializada em intercâmbio.

A marca Spicy foi registrada dois anos antes de a primeira loja ser inaugurada. Na época, Gabriela Ramalho tinha 13 anos. O nome foi inspirado na banda pop britânica criada em 1993, Spice Girls. "Meu pai percebeu que a gente (Gabriela e a irmã) adorava roupa, mas que tinha muita dificuldade em encontrar as coisas que a gente gostava aqui em Natal. A cidade não tinha o que a gente procurava. Então ele, que sempre uma visão muito empreendedora, investiu nisso".

Quando a marca foi criada, Gabriela tinha 13 anos e a irmã, oito. Quando a loja abriu, Gabriela tinha 15 e a irmã, 10. Elas não trabalhavam na loja, apesar de participarem das de-



Voltada para adolescentes de 13 a 18 anos, Spicy preza por trazer peças inovadoras. Em busca disto, Gabriela Ramalho foi para São Paulo acompanhar tendências

cisões. Gabriela assumiu a administração há três anos. Hoje, é responsável pelas compras e pela presença da marca nas redes sociais - Twitter, Orkut e um blog. A irmã dela entrou no negócio e ficou responsável pela supervisão, função que Gabriela desempenhava.

Voltada para adolescentes de 13 a 18 anos, a Spicy investe pesado no visual da loja. Para Gabriela, as peças serão sempre semelhantes. A diferença está na forma em que você as combina e as expõe. "O forte da marca é buscar o diferencial. A gente não quer ser como todas as outras. A gente quer ser totalmente diferente". A Spicy é uma das poucas lojas a imprimirem estampas nas unhas, por exemplo. Foi em busca de novidade, que Gabriela mudou-se para São Paulo. "Tudo chega primeiro lá".

Porém, de nada adianta estar no centro da moda, se você não tem sensibilidade para saber o

que vai ou não vender. É preciso educar o olhar para captar as tendências antes dos concorrentes. "Se você educa o olhar, capta mais rápido as tendências e consegue trazer para cá antes de todo mundo", completa. Segundo ela, o segredo é transformar o que já existe numa coisa nova, combinando com algo diferente ou mostrando de um jeito novo.

Educar o olhar não é uma tarefa fácil, reconhece Gabriela. É preciso exercitar a sensibilidade, para que o novo e bem recebido em São Paulo não cause estranheza e não venda em Natal. "Aprendi muita coisa com minha mãe e meu pai, que trabalham há 25 anos neste segmento. Não adianta trazer uma coisa que uma atriz ou cantora veste ou que eu visto, mas ninguém vai vestir. Tenho que ser muito cautelosa. Gosto de coisa diferente, mas tenho de ter na cabeça que os outros podem não querer usar o que eu uso".



Vitrines da loja são conhecidas pelo apelo visual, que causam impacto e atraem

Experiência de compra como diferencial para o cliente

O grande diferencial no varejo, segundo Gabriela, é a experiência de compra que você vai proporcionar ao seu cliente. Para a empresária, a moda está acessível a todo mundo. Os produtos podem ser encontrados em todas as lojas. Produto, se-

gundo a jornalista, todo mundo tem. O grande diferencial é a experiência de compra. A Spicy também está nas redes sociais, cada vez mais próximo do público teen. O objetivo é fazer com que as clientes comprem na loja por muito tempo. "Para

isso, investimos numa comunicação rápida e direta". No blog A Bolsa de Lia, por exemplo, Gabriela posta novidades sobre moda e orienta as clientes.

Não foi fácil chegar onde estão. "A gente vive disso. Este é o nosso ganha pão. É de onde

tiramos o nosso sustento. Não temos mais nada, além disso. Por isso, que trabalhamos tanto. As coisas não foram fáceis. A carga tributária está cada vez maior. Quem for entrar neste ramo se prepare, por que é uma loucura. Em alguns meses você

vai ter vendido muito bem. Mas em outros, o orçamento vai estar apertado". Para deixar as clientes ainda mais por dentro da moda, a Spicy vai trazer Ale Garattoni, especialista em Moda, para lançar seu novo livro ainda neste semestre, em Natal.

Modernidade como diretriz

Mariz Comunicação Integrada nasceu como escritório de criação em design e internet e hoje atua em várias áreas

Cintia Braga

Especial para o Diário de Natal
cintiabraga.rn@dabr.com.br

Há 21 anos envolvido na área de publicidade, seja no atendimento de contas ou nos setores de planejamento e gestão, ou como administrador e empresário no ramo de serviços gráficos e de internet. Marçílio Mariz Paiva Júnior é diretor comercial e um dos quatro sócios da Mariz Comunicação Integrada, empresa que nasceu como um escritório de criação na área de design e internet.

A empresa foi fundada pelo irmão Marcelo Mariz, em 1998. Três anos depois, Marçílio foi chamado para assumir a direção comercial da Mariz. "A partir de então, desfrutamos um período de contínuo crescimento, época em que conquistamos importantes contas como a do supermercado Nordestão", informou. Ele contou que nesse período também presenciou a consolidação de clientes como a Construtora Ecocil e o Norte Shopping.

Hoje, Marçílio Mariz é um dos qua-



Marçílio Mariz diz que ações nas mídias sociais são o próximo passo da agência

tro sócios da empresa, junto com Marcelo Mariz (presidente e diretor de criação), Flávia Ângela (diretora financeira) e Marconi Mariz (diretor de produção), todos da família. A agência possui cerca de 30 colaboradores distribuídos nos departamentos de planejamento, criação, mídia, produção, atendimento e serviços operacionais. Além dos já citados, outros dos principais clientes da empresa são a pizzaria Reis Magos, a Unicred Natal e o restaurante Tábua de Carne.

Questionado sobre as perspectivas para o futuro da agência, Marçílio Mariz declarou que estão incluídas ações e soluções, nas áreas de internet, mídias sociais e alternativas. "São meios de grande potencial publicitário, cuja utilização in-

teligente pode suprir muitas necessidades de comunicação, ainda mais quando funcionam de maneira integrada com as mídias tradicionais", explicou. Segundo ele, a empresa evoluiu muito nesses últimos dois anos com a modernização da logística operacional.

Para ele, o diferencial da Mariz Comunicação Integrada é o foco em resultados efetivos para os clientes, tendo como diretrizes a modernidade, a qualidade e a agilidade dos serviços. "Ainda assim, sei que há muito que conquistar, crescer e aprender. Graças a Deus, tudo está caminhando bem, e estou muito satisfeito com o que faço e com a empresa que temos, já que é nessa área que me sinto pleno, seguro e feliz".

Arquivo Pessoal/Divulgação/Agência/D.A. Press

Destaque

A Mariz Comunicação Integrada existe há mais de 10 anos com a inserção da modernidade, da qualidade e da agilidade dos serviços da empresa no intuito de fazer o diferencial no mercado da criação. Nasceu da ideia de Marcelo Mariz montar um escritório de criação na área de design e internet. Hoje é administrada por quatro sócios, todos da mesma família e cria para clientes como a pizzaria Reis Magos, a Unicred Natal, o restaurante Tábua de Carne, o supermercado Nordestão, a construtora Ecocil e o Norte Shopping.

Perfil

Marçílio Mariz foi convidado pelo irmão a fazer parte da Mariz Comunicação Integrada, em 2001, e ingressou como diretor comercial. Hoje, além do cargo, é um dos quatro sócios da empresa. Ele atua na área de publicidade desde 1990 e já atuou no atendimento de contas, nos setores de planejamento e gestão e ainda como administrador e empresário no ramo de serviços gráficos e de Internet. Para incrementar o profissionalismo, ele está se formando em Administração.

Na Vitrine

Uma nova etapa na TV Ponta Negra

Lamonier Araújo

Especial para o Diário de Natal
lamonieraraujo.rn@dabr.com.br

Com uma experiência de 28 anos dedicados a área de comunicação, o executivo Cacá Marthins, 49, aceitou o desafio de ser o novo superintendente da TV Ponta Negra. Aliando a vontade de trabalhar no Rio Grande do Norte com o carinho que sente por Natal, Cacá inicia um novo desafio em sua carreira profissional que é administrar uma das mais tradicionais emissoras de televisão do estado.

Responsável por implantar as emissoras TV Bahia (BA), TV Cabo Branco (PB), ele também esteve a frente das emissoras TV Verdes Mares e TV Manchete, ambas do estado do Ceará. "Estou chegando para compor a equipe da TV Ponta Negra e não faremos grandes mudanças. Elaboramos um planejamento, para que as alterações que forem sendo realizadas ocorram ao longo

do ano, porém vamos ouvir primeiro a demanda da equipe", destacou.

Com um perfil diferente das outras empresas onde atuou, Cacá ressaltou que a emissora potiguar possui uma grade de programação variada e com uma audiência cativa. Para fortalecer ainda mais essa proposta, ele afirma que 2011 será o ano destinado a modernização da TV Ponta Negra. Uma das pretensões para essa nova gestão, será iniciar ainda em março, a transmissão do sinal digital para todo o estado, bem como aplicar uma gestão profissionalizada, onde as melhorias aconteceram diretamente na atuação dos funcionários da empresa.

Cacá Marthins informou também que pretende realizar uma reformulação no jornalismo da TV, através da implantação de processos internos. Com isso será possível ampliar a flexibilidade e agilidade das atividades desenvolvidas na emissora, que é a mais antiga emissora comercial do RN e a 2ª geradora implantada em Natal.

Ana Amaral/DN/D.A.Press/D.A. Press

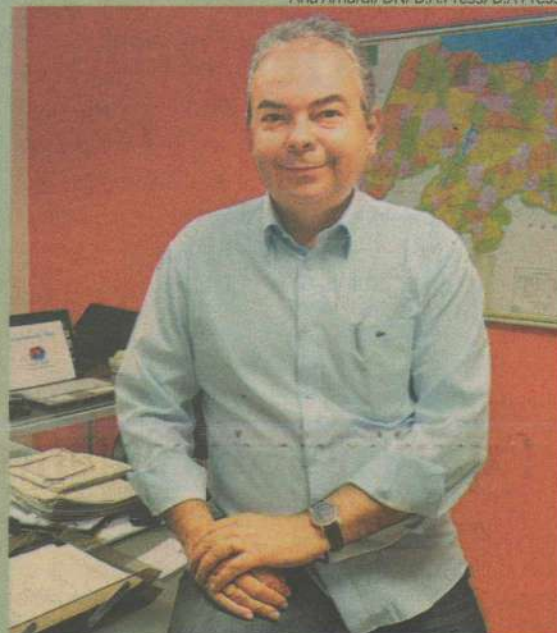

Com 28 anos de experiência, Cacá Marthins pretende realizar uma reformulação no jornalismo da emissora

Descobrimos os prazeres da leitura

Escolas públicas e particulares investem na elaboração de projetos para estimular alunos a criarem o hábito de ler

Francisco Francerle
franciscofrancerle.rn@dabr.com.br

"Viajar pela leitura sem rumo, sem intenção, só para viver a aventura de ter um livro nas mãos". O verso da escritora Clarice Pacheco, estampado na sala de leitura da unidade de ensino fundamental do Colégio Contemporâneo, evidencia a importância de ler simplesmente pelo prazer de ler, tornando a leitura um hábito, independente das obrigações disciplinares. O estímulo ao hábito de ler, através de diversos projetos literários, tem se tornado uma prática corriqueira nas escolas públicas e particulares de Natal que estão trabalhando a atividade no ensino fundamental como uma forma de desenvolver os aspectos da leitura, escrita e ampliação dos conhecimentos.

É assim também a proposta do novo espaço de leitura do Colégio Nossa Senhora das Neves, chamado de A Livraria, onde, nas horas de intervalo, os alunos vão para saborear um pouco do que dizem os livros. Criado há poucos dias, o espaço já está empolgando os alunos, antes habituados apenas a irem à biblioteca para fazer tarefas escolares.

"Agora, eles estão vindo aqui para conhecer o local que é acolhedor e convidativo. Aqui eles vão estar na companhia de escritores famosos, autores de best Sellers, e

nos livros vão compartilhar da melhor leitura", disse a coordenadora da livraria, a professora de literatura brasileira Ana Régis. Ela explica que nesse espaço, o leitor pode circular entre os livros, imitando as grandes livrarias. A ideia é que os alunos venham no horário do intervalo como vão ao lanche, à sala de internet, como ficam brincando no pátio. Para a professora Valéria Cristina, da turma do 4º ano, é gratificante ver os alunos interessados pela leitura. "É como se os livros ganhassem vida, assim como um animalinho de estimação que normalmente apaixonava a criançada".

No espaço a escola pretende fazer saraus literários, invasão de livros em sala de aula e ampliar seu acervo com clássicos de literatura universal e brasileira e literatura moderna. Entre os autores preferidos da turma do 4º ano, no momento da reportagem, estavam Shakespeare, Ruth Rocha, Ziraldo, Ana Macha-

do, Fanny Abramovich e Carlos Eduardo Novaes. Mas depois de folhear as várias obras a curiosidade da menina esbarra nas páginas coloridas dos gibis. "É impossível ver uma revistinha em quadrinhos e não abrir para ler", reconhece Juciane Meireles, 9 anos. Ela diz que gosta muito de ler "A turma da Mônica", num estímulo que já vem de casa, pois a mãe é professora.

Outro que também gosta de quadrinhos é Lure de Brito, 8, que um dia quer ser policial. Seu personagem principal é o Scooby-doo, devido aos mistérios que envolvem sempre as histórias do cachorro mais famoso do mundo. Já Luís Pedro, 9, quer ser astronauta e, como tal, não larga mão de folhear livros sobre os planetas e estrelas do sistema solar.

Prática desenvolve o raciocínio

Rodas devem ser planejadas

No Colégio Contemporâneo, os alunos podem compartilhar além do espaço físico, com diversos eventos de estímulo à leitura. Mas o básico, segundo a coordenação do Ensino Fundamental, a recomendação é que essa atividade seja feita de forma planejada, periódica e até permanente, que pode ser semanal ou quinzenal. "É importante conversar sobre as leituras que as crianças realizaram em casa (com o empréstimo de livros) e abra-se um espaço para que elas indiquem o livro que leram para alguns colegas, levando em conta características da obra e as preferências dos ami-

gos. Ao ser inserida no cotidiano da sala, a leitura traz em si o potencial de ajudar a construir uma comunidade de leitores e escritores na escola, em que as crianças tenham múltiplas oportunidades de explorar novos livros, escolher suas leituras, apreciar os efeitos que cada uma delas lhes traz, falar sobre essas sensações, recomendar leituras e analisar as recomendações recebidas dos colegas a fim de seguir aquelas que parecem mais interessantes, desenvolvendo, ao longo do processo, gostos e preferências por obras, gêneros e autores", recomenda a coordenadora.

Carlos Santos/DN/D.A Pressasdasad



Rodas e saraus de leituras estão cada vez mais frequentes na rede de ensino

Carlos Santos/DN/D.A Press

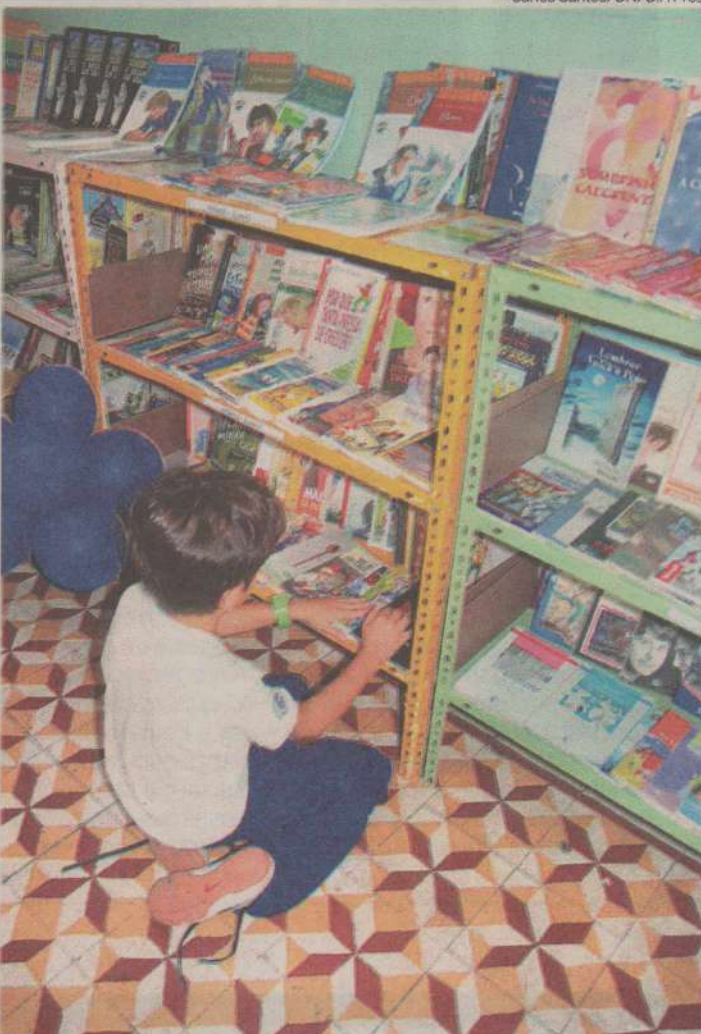

História em quadrinhos também é uma forma de tornar a leitura interessante

HQ EM ESCOLA PÚBLICA

As revistinhas em quadrinhos já fazem parte do cotidiano dos alunos do ensino fundamental da Escola Municipal Vicente de França, em São Gonçalo do Amarante, Grande Natal, onde a professora Conceição Lourenço desenvolve o projeto Gibiteca Itinerante - Jovens Leitores, que estimula a leitura em sala de aula em turmas de 1º e 2º ano que ainda passam pelo processo de alfabetização. Na época da professora Conceição Lourenço a leitura de gibis na escola era simplesmente proibida. Mas ela sempre dava um jeito de escondê-los sob os livros na carteira. Com os gibis, ela aprendeu o gosto pela leitura, despertou para muitos aspectos da vida pessoal e, hoje, eles têm uma função importante na sua vida profissional. A professora está conseguindo, juntamente com um grupo de voluntários de 12 alunos do 9º ano tocar o projeto que tem mostrado resultados positivos nos seus dois primeiros anos de funcionamento.

"Os gibis são uma excelente ferramenta para incentivar a leitura para quem está entrando no mundo das letras, porque as crianças se identificam com os personagens. Eles são protagonistas de situações semelhantes a dos leitores. Vão à escola, ao parque, têm medo do dentista e escovam os dentes, brincam, caem, se machucam, têm pai e têm mãe, havendo uma verdadeira identificação com eles", disse Conceição Lourenço.

Para ela, o mais interessante do projeto é que as imagens associadas aos textos permitem que o aluno atribua sentido à história, mesmo sem ainda saber ler, fazendo aumentar o seu campo de conhecimento e percepção de vida.

OBJETIVOS E BENEFÍCIOS DOS PROJETOS ESCOLARES

- Ampliar o repertório literário;
- Interagir com o livro de maneira prazerosa, reconhecendo-o como fonte de múltiplas informações e entretenimento;
- Compartilhar experiências leitoras;
- Confrontar interpretações;
- Estabelecer relações com outros textos;
- Ampliar os conhecimentos acerca de um determinado autor, utilizando-os como critério de seleção na escolha dos livros a serem retirados/recomendados e enriquecendo as possibilidades de antecipações e interpretações;
- Ampliar os conhecimentos acerca de determinado gênero, utilizando-os como um critério de seleção/indicação na escolha dos livros a serem retirados/recomendados e enriquecendo as possibilidades de antecipações e interpretações;
- Conhecer diferentes ilustradores e ilustrações, compartilhando o efeito que uma ilustração produz, confrontando interpretações e considerando tais conhecimentos na seleção/indicação de livros;
- Conhecer diferentes coleções, ampliando os conhecimentos acerca das características desse tipo de publicação e utilizando-os como um critério de seleção na escolha dos livros a serem retirados ou em sua indicação.



Alunos do Contemporâneo têm repertório variado

Fábio Cortez/DN/D.A Press

Mudanças por uma rodoviária melhor

Primeira etapa da reforma do terminal será entregue em agosto. Usuários aprovam intervenções

Alex Costa

Especial para o Diário de Natal
alexcosta.rm@dabr.com.br

Banheiros em fase de finalização, guichês sendo realocizados, lojas em construção. É nesse ritmo que segue a reforma do Terminal Rodoviário de Natal, localizado na Cidade da Esperança, para conseguir atender as demandas para a Copa do Mundo de 2014. "Faltam apenas alguns detalhes de iluminação e de acessibilidade nos banheiros, razão de não termos conseguido completar a tempo para o Carnaval", explicou Rodrigo Wanderley, gerente do Complexo Rodoviário Severino Tomaz da Silveira. Os usuários que veem a reforma sendo realizada se mostram satisfeitos, apesar do desconforto gerado pelas obras. Todos os investimentos são oriundos da arrecadação de taxas e tarifas - como a taxa de embarque, que varia de R\$ 0,35 a R\$ 2,65 para destinos dentro do estado e R\$ 3,58 para destinos em outros estados.

"A parte central será a próxima etapa a ser iniciada, onde serão construídas novas lojas e onde ficará a sala de espera, junto as vidraças, para que o usuário veja que o seu ônibus chegou", disse Rodrigo. Segundo ele, a fluência do embarque e do desembarque dos passageiros melhorará ainda mais com a substituição das entradas e saídas da área de embarque, além das mudanças nas vias internas com o objetivo de melhorar a comunicação e facilitar a acessibilidade do usuário. A previsão é que até agosto desse ano, a primeira etapa, que está na metade do andamento possa estar completada para atender os usuários. "Os guichês de atendimento já estão prontos. Falta apenas realocar os contratos com as empresas rodoviárias. Os letreiros já estão lá afixados. A demora deve-se apenas à burocracia e por este motivo a entrega também está prevista após o Carnaval", afirmou Rodrigo.

A dona-de-casa Raimunda Costa, 59, sempre faz o percurso Natal - Mossoró, cidade de onde é natural, e se mostrou satisfeita com as reformas. "Não



Obras de ampliação estão sendo pagas com recursos oriundos da cobrança de taxas dos passageiros

sabia que a rodoviária estava assim. A última vez que estive em Natal, no início de 2010, não havia obra nenhuma. O piso novo faz toda a diferença no bem-estar do usuário", disse a dona-de-casa. O mesmo falou a aposentada Terezinha da Silva, 66, de Nova Cruz, acrescentando que a rodoviária está mais limpa, mesmo com o desenvolver das obras.

Antônia Maria, 51, esperava o ônibus para Caiçara do Norte sentada em um dos jarros de planta localizados na área de embarque. "O ruim só está sendo a falta de lugares para sentar. Mas eu sei que é temporário. Pelo menos, está ficando bem melhor que antes. Mais bonito e mais limpo", afirmou Antônia.

A opinião dos lojistas não é muito diferente. "Melhorou a segurança, o fluxo de pessoas está sendo atendido sem problemas, os banheiros estão mais limpos. Pelo menos eu não tenho visto reclamações", disse Daurino Félix, 48, dono de uma loja de artesanato.

Rodrigo Wanderley disse que a compreensão dos lojistas em relação às mudanças está sendo bem positiva, uma vez que eles precisam mudar constantemente o seu espaço de trabalho por conta da reforma. "Os lojistas sabem que terão seu espaço fixo em breve, por isso eles cooperam e nos ajudam", afirmou Rodrigo. "Só temos obtido informações positivas. Sabemos que é inconveniente uma reforma em consonância com o funcionamento normal de um terminal rodoviário, mas o resultado valerá a pena", frisou.



Novas lojas e sala de espera são a próxima etapa da reforma no terminal

SAIBA MAIS

A Rodoviária "nova" de Natal, como é mais conhecida, foi inaugurada em 1981 e nunca passou por uma reforma desse porte. Após o término dos trabalhos, o terminal estará totalmente remodelado e modernizado, inclusive com a instalação de painéis eletrônicos semelhantes aos de aeroportos, informando, em tempo real, a situação dos embarques e desembarques. Serão 32 guichês para bilheterias, 32 lojas para comércio e praça de alimentação, novos banheiros com fraldários e espaços familiares, tudo adequado às normas de acessibilidade. Além disso, o estacionamento passará de 150 para 202 vagas.

PONTE DE TODOS

POSTOS DE INFORMAÇÕES INACABADOS

Ao passar junto à rótula da ponte Newton Navarro é possível ver uma estrutura feita em tijolos, totalmente inacabada. O objetivo da Secretaria Municipal de Turismo e Desenvolvimento Econômico (Seturde) era o de erguer ali um posto de atendimento aos turistas que passam pelo local. Segundo o adjunto da Seturde, Sandro Pacheco, o projeto não foi finalizado no local por alguns trâmites burocráticos com a Caixa Econômica Federal que impediam a liberação da verba, mas que já foram resolvidos, possibilitando a entrega do segundo posto fixo de atendimento ao turista está prevista ainda para o mês de março.

O primeiro posto fixo funciona na praia do Meio/Artistas durante todo o ano. Além deste ponto, existem ainda duas vans adaptadas que reforçam o atendimento aos turistas que funcionam como postos de informações turísticas, no período da alta estação. O posicionamento das vans segue um cronograma que prevê as necessidades de cada local quanto ao atendimento dos turistas. Locais como a praia de Ponta Negra, Ponto 7 (junto a Praia Shopping) e praia da Redinha, junto ao posto inacabado, são atendidos pelas vans que fornecem informações de interesse geral dos visitantes como telefones de urgência, da Infraero, linhas de ônibus, polícia militar, hospitais, museus, igrejas, monumentos históricos, entre outros.

"O calendário prevê atender os locais onde a demanda de turistas esteja mais concentrada. Chegada de navios ao Porto de Natal, eventos internacionais no Centro de Convenções, carnaval fora de época são eventos que precisam desse reforço", disse Sandro Pacheco. Os boxes móveis estiveram neste último fim de semana auxiliando no projeto Blitz Cidadã na praia do Meio. (Alex Costa)

Fábio Cortez/DN/D.A Press



Postos devem ser entregues este mês

dicas de português



DAD SQUARISI

dad.squarisi@correioweb.com.br

Os sete sapatos sujos da língua

Conhece Mia Couto? Moçambicano, ele estudou medicina e biologia. Mas se dedica às letras. Tem leitores cativos em Europa, França e Bahia. Os brasileiros o prestigiam em lançamentos, palestras e tietagens. Os patriotas também. Outro dia, convidaram-no para abrir o ano letivo do Instituto Superior de Ciências de Moçambique. O tema: os sapatos sujos da modernidade.

Ele justificou a escolha do assunto assim: "Não podemos entrar na modernidade com o atual fardo de preconceitos. À porta da modernidade, precisamos nos descalçar. Contei sete sapatos sujos que necessitamos deixar na soleira da porta dos tempos modernos. Haverá muitos. Mas eu tinha de escolher. E sete é número mágico".

O 1º sapato sujo: a ideia de que os culpados são os outros e nós somos sempre vítimas. O 2º: a ideia de que o sucesso não nasce do trabalho. O 3º: o preconceito de que quem critica é inimigo. O 4º: a ideia de que mudar as palavras muda a realidade. O 5º: a vergonha de ser pobre e o culto das aparências. O 6º: a passividade perante a injustiça. O 7º: a ideia de que, para sermos modernos, temos de imitar os outros.

XÔ, IMUNDÍCIE

A língua também tem sapatos sujos. São muitos. Mas, como Mia Couto, escolhamos sete. Respondem pela imundície: preconceitos, descuidos, escola ruim. Que tal descalçá-los? Primeiro passo: conhecê-los. Segundo: deixá-los na soleira da porta.

1º — O mito de que o português é uma língua muito difícil. Talvez a mais difícil do mundo.

O português, como o inglês, o francês ou o chinês, é língua de cultura. Tem seu léxico, sua fonética, sua morfologia, sua sintaxe. Dominá-los exige estudo. É como se subíssemos uma escada com muitos degraus. Cada conquista representa um passo pro alto. Como lembra Mia Couto, o sucesso nasce do trabalho.

2º — A ideia de que ler e escrever bem são dons divinos.

Ler e escrever são habilidades. Jogam no time de nadar, correr ou digitar. Todas exigem treino. Muito treino. Para ser campeão olímpico, Cesar Cielo pratica 15 horas por dia. Para ganhar a São Silvestre, Marilson dos Santos se exerci-

ta cinco horas de domingo a domingo. Para ler e entender, escrever e ser entendido, impõe-se ler e escrever — muito e sempre.

3º — A crença de que quem não aprendeu a norma culta nos primeiros anos de escola não mais aprenderá.

Desculpa de preguiçoso, não? Papagaio velho aprende a falar sim, senhor. Precisa estudar. O Lula serve de exemplo. No início da carreira, tropeçava em flexões, concordâncias, regências. Hoje domina o padrão culto da língua. Viu? O inimigo não é o outro. Somos nós.

4º — A falácia de que não se devem apontar erros.

Apontar falhas ajuda a corrigir rumos. A correção tem hora e vez. Pais educam os filhos com palavras e exemplos. Avós, tios, primos, amigos os ajudam. A escola tem compromisso com a aquisição do conhecimento. Se se furtar a ensinar a norma culta, por exemplo, condenará muitos alunos a ficarem no andar de baixo. Quem critica, lembra o escritor moçambicano, não é inimigo.

5º — A ilusão de que as palavras escondem o raquitismo de ideias.

A prosa informativa se inspira na internet. É ágil, curta e fácil de ler. Perder-se no emaranhado de palavras bonitas impressionava nos dias em que tínhamos de ser criativos para matar o tempo. Não é o caso de agora. Hoje, tempo é luxo. Menos é mais. Menor é melhor.

6º — A crença de que eufemismo muda a realidade.

Adocicar o termo é como envolver o produto em celofane. A embalagem é bonita. Mas o interior não muda. Dizer "o caixa está indisponível" em vez de "o caixa quebrou" não muda a realidade: falta dinheiro para pagar as contas ou os credores.

7º — A ideia de que errar pega mal.

O teatrólogo Samuel Beckett responde: "Erre mais. Erre melhor".

Recado

"O texto escrito, deitado, ao som da voz se levanta e caminha."

A folia chega ao litoral do RN

Tradição no estado, carnaval nas praias irá movimentar milhares de foliões

Saulo Castro

Especial para o Diário de Natal
saulocastro.m@dabr.com.br

Assim como o veraneio, o carnaval nas praias do litoral do Rio Grande do Norte já é uma tradição. Todos os anos milhares de pessoas estendem o período de férias que só tem data para acabar após a quarta-feira de Cinzas. Pirangi, Touros, Pitangui e Barra de Maxaranguape, são os destinos mais procurados, e neste ano não poderia ser diferente. Lito-

ral Sul e Norte serão tomados por foliões que vão curtir a folia de momo ao som de muito frevo, samba, axé e, é claro, muito forró.

Em Pirangi a festa só tem hora para começar. Com um público estimado em 250 mil pessoas, a praia vai ferver ao som das bandas Garota Safada, Deixe de Brincadeira, Forró da Pegação, Cavaleiros do Forró, além dos blocos tradicionais e populares que lotam as ruas e avenidas. Um dos destaques da folia na praia é o bloco das Virgens, onde os homens se vestem como mulheres e desfilam pelas ruas na segunda-feira de carnaval.

De acordo com o secretário de Turismo de Pirangi, Rogério Santiago, a segurança será reforçada com a presença das polícias Militar, Civil e de trânsito. Tudo

para garantir a segurança na festa. A demanda de funcionários do hospital local também será reforçada. "A intenção é festejar, mas com tudo funcionado devidamente", disse o secretário.

O carnaval de Touros terá uma grande estrutura, um grande palco e oito bandas alegrarão os foliões nos quatro dias de folia sem intervalo, iniciando todos os dias às 13h com um arrastão de blocos pelas ruas da cidade animado pela Jazz Banda. Na programação, as bandas Ferro Na Boneca, Tanacara, Última Hora, Cubano Elétrico e Azaraghetto.

Barra de Maxaranguape promete fazer um carnaval regado a muita alegria e festa. Em toda a extensão da praia, os foliões animados vão pular e brincar ao som das bandas



Ana Amiral/DN/D.A Press

Irreverência das Virgens é uma das marcas do carnaval de Pirangi

Cheiro de Menina, Garanhões do Forró, Cinzeiro de Motel e a cantora Lane Cardoso.

O tradicional carnaval de Pitangui vai levantar os foliões durante oito

horas, todos os dias, na Praça Amador Lobato. A folia de momo em Pitangui também abre espaço para os sucessos que estão na ponta da língua dos foliões mais animados.

Festa que atravessa gerações

O carnaval é mesmo uma paixão que está no sangue e principalmente no pé de cada brasileiro, tanto é, que a tradição ultrapassa gerações. Das marchinhas e blocos de rua aos trios elétricos que

arrastam multidões, histórias são escritas, contadas e recontadas.

É o caso da dona de casa Lenita Leite Wanderley, de 67 anos, que viu sua família se multiplicar ao longo de muitos carnavais. Foliã

assídua do carnaval de Pirangi, Lenita conta que há mais de 14 anos vive e se diverte com a música e a multidão que toma conta das ruas da prainha, a cada ano.

A dona de casa mostra que folião de verdade não tem idade. "Brinco o carnaval desde a época em que só existiam blocos nas ruas. Era muito divertido! No início éramos so-

mente eu, meu marido e meus filhos mais velhos. Saíamos pelas ruas acompanhando os blocos, pulando e cantando marchinhas e frevos".

Dona Lenita diz que depois a família foi crescendo, daí vieram netos, doze no total, que a cada ano se reúnem em uma casa, de propriedade da família, em Pirangi. A praia é para dona Lenita a cara do

carnaval do estado. "Não troco Pirangi por nada, amo esse lugar, foi aqui que vi minha família crescer e se multiplicar".

Para este ano, a foliã mais animada daquelas bandas, já prometeu presença garantida na festa. Hoje, ela já não acompanha mais o bloco pelas ruas, mas garante que aproveita e se diverte do mesmo jeito.

Buracos de Natal ganham a rede

Internautas criam blog para catalogar e acompanhar a situação das crateras nas vias da cidade do sol

Lamonier Araújo

Especial para o Diário de Natal
lamonieraraujo.rn@dabr.com.br

Um simples problema de bairro pode ganhar grandes proporções quando divulgado na internet. Para que os problemas de infraestrutura das avenidas e ruas de Natal se tornassem mais evidentes, um grupo de amigos resolveu criar uma página na internet, para denunciar o descaso em alguns pontos críticos da cidade. Através de uma linguagem bem humorada e contando com a colaboração de outros internautas, o blog buracosdenatal.wordpress.com, mostra como uma ação colaborativa pode trazer bons resultados para a sociedade. Idealizado pelo universitário Vitor Medeiros, com o apoio dos amigos Felipe Bruno de Araújo e de Francisco Canindé de Lira, em menos de duas semanas de existência, o blog já alcançou a marca de 2,5 mil acessos.

Idealizador do projeto, Vitor Medeiros informou que a idéia do

blog "Buracos de Natal" surgiu há uma semana durante um encontro com outros dois amigos. Sem nenhuma pretensão, os jovens começaram a conversar sobre os problemas da cidade e resolveram criar uma página na internet. Acreditando que os buracos seriam apenas um dos diversos problemas que existem na cidade, o grupo resolveu fazer da internet, uma ferramenta de denúncia. "Todo o grupo queria expor a situação de descaso que está nossa cidade, foi então que resolvemos criar o blog", afirmou.

Sem nenhum custo e com apoio apenas de redes sociais como o Twitter e o Facebook, o blog "Buracos de Natal" começou a ser atualizado com registros dos próprios idealizadores e aos poucos outros internautas foram enviando suas fotos com pequenas descrições da situação encontrada, nos mais diversos pontos da cidade. Até ontem, o blog já havia alcançado a marca de 2,5 mil acessos e catalogados 23 buracos, porém o número ainda é pequeno. De acordo com Vitor Medeiros, apesar do grande número de acessos, falta uma maior participação dos usuários encaminhando fotos e relatos de problemas. A Zona Norte de Natal é a região que menos envia sugestões de buracos para o blog.

Através de uma linguagem simples e bem humorada, o internauta que pretende acessar o blog vai poder conferir além das imagens, um mapeamento completo dos buracos detectados na cidade, através de um serviço personalizado criado no portal Google Maps. Com isso é possível destacar as áreas sem solução e evitar transtornos durante o trânsito. Segundo os moderadores do blog, um dos casos de maior repercussão foi o buraco localizado na Rua Doutor Pedro Amorim, no Barro Vermelho. No local, os moradores resolveram plantar uma bananeira para denunciar a situação. Após a denúncia feita no blog, o problema havia ganhado repercussão local e o problema acabou sendo resolvido.

Para o administrador Francisco Canindé de Lira, a iniciativa do blog tem como papel denunciar a gravidade do problema urbano da cidade, principalmente em relação ao trânsito. Ele explica que os buracos espalhados na cidade, provocam acidentes envolvendo motoristas e motociclistas. "É inevitável os acidentes próximos aos buracos, uma vez que os motoristas tentam desviar do problema indo na contramão". Felipe Bruno de Araújo ressaltou que as denúncias divulgadas na internet são apenas uma parte do problema.



Ideia partiu dos universitários Vitor Medeiros, Felipe Bruno e Francisco Lira

"Podemos mapear mais de mil buracos, porém esse nosso trabalho é apenas uma crítica da situação maior que estamos vivendo", relatou o universitário.

Problemas no asfalto

Um buraco localizado na Avenida Lima e Silva, no bairro de Lagoa Nova esta provocando transtornos aos condutores que passam pela via. Sem uma sinalização adequada, moradores resolveram colocar galhos e podas de árvores para sinalizar o local, que possui aproximadamente três metros de profundidade. O comerciante Antônio de Freitas, de 59 anos, explicou que próximo ao buraco, costuma ocorrer acidentes envolvendo motociclistas e motoristas. "Já

procuramos os órgãos competentes, mas eles não resolvem. Essa é uma situação vergonhosa".

Já no Bairro Potengi, a Avenida Governador Antônio Melo Souza (antiga Pompéia) também apresenta pontos críticos no asfalto, assim como afirma a moradora Maria Etelvina dos Santos, 60. Ela afirma que durante a noite, o buraco existente no início da avenida aliado aos postes apagados costuma provocar diversos problemas no trânsito.

CONTATO

- buracosdenatal@gmail.com
- Twitter: @buracosdenatal

SEM TETO

Viaduto de Igapó serve como moradia de mendigos

Localizado na Zona Norte de Natal, a obra que deveria ser utilizada para facilitar o tráfego de veículos na região, abriga há mais de um ano, mendigos que utilizam o local como dormitório. Ao todo, 15 moradores de rua utilizam o Viaduto de Igapó como residência. Por motivos diversos e sem uma perspectiva de futuro, homens e mulheres dormem sobre papelões como se fossem camas, utilizam vasilhas sujas como se fossem pratos e fazem suas necessidades fisiológicas ao ar livre. A Secretaria Municipal de Trabalho e Assistência Social (Semthas) pretende iniciar ainda este mês, um levantamento completo de todos os moradores em situação de rua que existem na cidade.

Apesar de ser uma situação desumana e degradante, muitos moradores de rua realizaram escolhas no passado que resultaram hoje nessa realidade, como é o caso de Alexssandro Santos do Nascimento, de 34 anos. Mesmo com a oportu-

nidade de morar com a família e ter uma atividade fixa, Alexssandro escolheu deixar a casa onde morava e ir para o viaduto, onde utiliza drogas como maconha, crack e cocaína. Quando precisa se alimentar, ele recolhe a própria comida do lixo, vai para o sinal pedir dinheiro ou volta para a casa da família, mas a rua continua sendo sua moradia. "Cada um tem a sua vida, já a minha só Deus sabe como será no futuro", relatou o morador visivelmente drogado. Próximo dele, outras pessoas dormiam ao lado de moscas, lixo e restos de comida.

Já os trabalhadores que atuam próximo do viaduto reclamam da insegurança que sentem ao passar pela região. Enquanto algumas pessoas já afirmaram ter visto moradores realizando atos obscenos e usando drogas, grupos de caridade levam periodicamente comidas e vestimentas para os moradores que ali residem.

Segundo informações de po-



Alexssandro Santos do Nascimento, 34 anos, deixou a família e a casa onde morava para viver debaixo do viaduto

liciais militares que atuam no bairro de Igapó, não existe uma grande rotatividade de pessoas no viaduto. Porém, no último dia 22 fevereiro, uma família composta por 13 pessoas vindas da Paraíba havia chegado ao local, com o intuito de lá residirem. Ainda com sobras de roupas e marcas de fogueiras, o grupo já



havia saído do local e se dirigido para outra região. Os PMs não souberam informar o novo destino que os paraibanos seguiriam. "Já tentamos retirá-los do viaduto, porém eles sempre voltam. O que falta é uma ação do governo que possa resolver esse problema de forma definitiva", afirmou um policial que

não quis se identificar.

A diretora do Departamento de Proteção Social e Especial da Semthas, Verônica Dantas, informou que no último levantamento realizado pela instituição foram registrados 79 moradores de rua, em sua maioria adultos e adolescentes entre 25 e 35 anos. (Lamonier Araújo)

Fotos: Fábio Cortez/DN/D.A Press

Prédios inacabados geram riscos

Abandono de imóveis em Natal deixa população exposta a desabamentos e à proliferação de diversas doenças

Alex Costa

alexcosta.rm@dabr.com.br

Especial para o Diário de Natal

Risco de tombamento da estrutura, certeza de desagregação, perigo de proliferação de doenças e agentes transmissores, além do imenso prejuízo financeiro para o proprietário. Estes são apenas alguns problemas que um prédio abandonado ou inacabado pode causar, segundo parecer do Conselho Regional de Engenharia e Arquitetura do Rio Grande do Norte (Crea-RN). A paralisação de uma obra sem a fiscalização da estrutura abandonada pode trazer riscos humanos, físicos e de saúde pública para as pessoas que moram nas suas proximidades.

Muitas vezes, algumas obras da construção civil precisam ser paralisadas pela falta de licenças ou alvarás necessários, ou por estarem sendo construídas em locais de proteção ambiental, havendo além de prédios priva-

dos, também edifícios da iniciativa pública. E acabam ocupados por famílias em busca de abrigo. Um exemplo é um condomínio, localizado no final da avenida Antônio Basílio, no bairro de Morro Branco. O início da construção data do ano de 2008 e já ocorreram diversas interrupções na obra.

O problema está nos riscos a que as duas famílias que residem no local estão submetidos. São 12 pessoas, mais da metade das quais

“ Tomamos conta do prédio para evitar que ele seja ocupado por drogados

Maria Priscila - ocupante

crianças e adolescentes. "Nós brincamos por toda a extensão do prédio. Dizem que é perigoso ir ao terceiro andar, mas é divertido", afirmou uma das crianças. O prédio é murado com uma parede baixa, com duas entradas que estavam abertas quando a equipe de reportagem do Diário de Natal chegou.

A porta estava uma senhora que não quis se identificar e reside no

local há dois meses. "Quando eu cheguei, eles tinham acabado de colocar parte da cerâmica do piso. Pararam porque foram terminar uma obra em outro bairro. Eles garantiram voltar na segunda-feira para continuar o serviço", disse. O interior do prédio é sujo, assemelhando-se a um cortiço, com muita poeira da construção, paredes incompletas e instalações elétricas expostas.

Maria Priscila, 18 anos, reside em um dos apartamentos e apresentou o prédio à reportagem. Colchões no chão, umidade nas paredes por causa da infiltração, desconforto: era a esta a situação do apartamento visitado. "Moramos aqui porque tomamos conta dele, para evitar que seja tomado por moradores de rua ou drogados. O dono nos ofereceu um apartamento após o término da obra", informou. As crianças mostraram algumas varandas que ameaçavam ruir e que apresentavam rachaduras, além de informarem que a caixa d'água estava vazando. "Aparecem sempre insetos aqui: moscas, aranhas, baratas. Já apareceu até cobra", disse a criança.

Conclusão em 2012

O dono do prédio de Morro Bran-



Edifício na Antônio Basílio teve obras paralisadas e foi ocupado por 12 pessoas

co é Ariosvaldo Targino, prefeito de João Câmara, que prestou esclarecimentos ao Diário de Natal. "Estamos concluindo uma obra em outro local e retornaremos em breve para completar essa. Temos poucos recursos e isso nos faz estimar a conclusão para o ano que vem", disse Ariosvaldo. A vizinhança reclama da demora para concluir a obra, relatando que a estrutura deixa apenas a rua feia e perigosa.

"Meu filho estuda na mesma escola que as crianças que mo-

ram ali. Acho perigoso passar por aqui muito tarde, pois sempre aparecem pessoas estranhas e a escuridão no local aumenta esse receio", contou Selmira Santos, 33 anos, vizinha do condomínio. Mais à frente, próximo à Escola Estadual Vigário Bartolomeu, outro edifício se mostra com as atividades paralisadas há mais de dois anos, segundo os moradores. "É um risco, pois a cada dia mais a estrutura fica fragilizada", disse Edmilson Gutierrez, 33, morador do local.



Vândalos atacam estrutura degradada e saqueiam material de construção

Antigo Horto é ponto de drogas

São muitos os prédios de domínio público que se encontram abandonados e que sofrem de predações. Janelas, portas, além da fiação elétrica e caixas de ar condicionado são roubados e os espaços são muitas vezes viram palco do consumo de drogas e da criminalidade. Um verdadeiro "desmanche", movido pelo vandalismo, transformou em ruínas o antigo Horto Municipal de Natal, no Passo da Pátria. Do prédio, situado nas proximidades da linha férrea, na avenida do Contorno, restam apenas algumas paredes e destroços. Segundo relatos de moradores do local, a ação de vândalos e usuá-

rios de drogas dá destino ao material usado na construção. Telhas, esquadrias, janelões, pias, portas, linhas de madeiramento ou qualquer objeto de valor encontrado no prédio, é saqueado, a marretadas, para ser trocado por drogas.

Abandonado desde dezembro de 2009, quando a repartição que cuidava do paisagismo da cidade foi transferida para o prédio da Secretaria de Serviços Urbanos (Semsur), na Ribeira, o espaço é "habitado" por moradores de rua e para consumo de drogas. Na comunidade, os moradores temem denunciar o problema por medo de represá-

lias. "A estrutura está à própria sorte. Antes ainda existiam vigias pagos pelo município. Agora, só fezes, lixo e desmantelo", contou uma moradora.

A titular da Semsur, Solange Silva, disse que quando assumiu o posto o secretário anterior lhe disse que o atrito do trem que passa muito próximo do edifício prejudicou a estrutura, necessitando-se assim da transferência dos paisagistas. "Existe um projeto de se fazer algo ali para a Secretaria de Educação, onde irá ser desenvolvido um trabalho com as crianças da comunidade, mas não é nada certo", afirmou.

Crea não tem atribuição de fiscalizar as edificações

"Toda obra necessita de um alvará onde consta o prazo máximo para a execução. O nosso trabalho é fiscalizar, porém não temos controle de todas as obras irregulares. Cabe ao empreendedor renovar a

sua licença", explicou o engenheiro Adalberto Pessoa, superintendente do Conselho Regional de Engenharia, Arquitetura e Agronomia do RN (Crea-RN). Ele relata que a entidade não tem a função de fis-

calizar edificações de qualquer espécie. "Corre no Congresso Nacional um Projeto de Lei neste sentido, de autoria do senador Fernando Collor de Melo, mas não nos cabe esta função, pelo menos por en-

quanto", explicou Adalberto.

"Um prédio abandonado ou inacabado resiste pouco tempo sem manutenção, dependendo da sua estrutura", finalizou. Segundo o parecer do engenheiro Carlos Sil-

va, diretor de fiscalização da Secretaria de Meio Ambiente e Urbanismo (Semurb), a Semurb não tem domínio sobre a vontade do empreendedor de completar a obra ou não.

Uma mulher em busca de justiça e direitos iguais

Trajatória de sucesso é característica da vida da promotora da República Cibele Benevides

Fernanda Zauli
fernandazauli.m@dabr.com.br

Na semana em que se comemora o Dia Internacional da Mulher, o Diário de Natal traz o perfil de uma mulher forte, determinada, que busca, através de sua profissão, promover a justiça e o tratamento isonômico para os cidadãos. Cibele Benevides Guedes da Fonseca é procuradora da República desde 2002 e aos 36 anos de idade se sente realizada profissionalmente. Ela divide seu tempo entre a carreira e a família. Casada há quatro anos com o médico Raphael Sodré, Cibele é mãe da pequena Maitê, de um aninho de idade, e está esperando o segundo reben-to. "Ainda não sei se é menino ou menina porque a gravidez é bem recente, mas estou muito feliz", disse.

Antes do vestibular para o curso de direito ela titubeou entre a carreira jurídica e a medicina, mas não se arrepende da escolha que fez. "Sou muito realizada. A busca por justiça tem muito a ver comigo, não só no campo profissional, mas na vida como um todo. O ideal de justiça, de igualdade, tem muito a ver com a minha personalidade. Acho que eu escolhi a carreira certa. Se eu estivesse trabalhando na saúde eu estaria muito infeliz por causa do sistema de saúde como um todo. Provavelmente eu estaria vivenciando muitas injustiças e talvez não soubesse como me portar, como ajudar. E por aqui, cuidando de casos de desvios de verbas de saúde, de uma forma ou de outra, eu estou ajudando", disse.

Como procuradora da República Cibele Benevides atua na área criminal e da improbidade administrativa. "Ordinariamente temos casos de tráfico de drogas. Trabalho em crime de lavagem de dinheiro, colarinho branco. Muita improbidade administrativa, desvio de verbas federais por parte de prefeitos. A gente vê muita irregularidade na administração dos municípios em relação ao uso de verbas federais", disse.

Ela foi procuradora-chefe da Procuradoria da República no Rio Grande do Norte de 2006 a 2008 e hoje atua no Núcleo de Combate à Corrupção e Outros Ilícitos. Apesar da aparência delicada, Cibele se

mostra uma mulher forte e firme, e diz que nunca sofreu preconceito na sua profissão. "Se eu sofri preconceito eu não percebi. Eu fui tão educada desde pequena que homem e mulher são iguais. Lá em casa nunca teve aquela história de que menina tem um tratamento e menino outro. Eu fui educada para estudar, ficar independente. É tão natural que se eu sofri algum tipo preconceito eu não percebi", disse.

Tudo na hora certa

Cibele hoje é realizada profissional e pessoalmente. Para ela, tudo em sua vida aconteceu na hora certa. Sua dedicação e obstinação foram determinantes para que isto acontecesse. Ela concluiu o curso de direito aos 20 anos de idade, foi aluna laureada, e aos 22 já era promotora de justiça do Ministério Público do RN, aprovada em primeiro lugar no concurso. "Eu sempre fui muito estudiosa", disse. No concurso para procuradora federal ela também foi aprovada em primeiro lugar. Com a vida profissional consolidada, Cibele foi aproveitar a vida. Viajou para vários países, estudou no Canadá, curtiu baladas e se casou. Com a chegada da pequena Maitê as coisas mudaram um pouco, mas a realização pessoal só aumentou. "Minha filha, minha família, são a razão da minha vida hoje".

No tempo livre ela se dedica integralmente à família, e principalmente à filha. "Tenho babá só durante a semana e até às 18h. Sou eu que cuido da minha filha e isso me dá muito prazer", disse. A prática de esportes, que antes incluía academia e corrida de rua, hoje se resume à natação com a filha. "Duas vezes por semana faço de tudo pra não faltar esse momento só nosso", disse.

A maternidade tomou conta da vida de Cibele e mudou seu modo de enxergar a vida. "É outra perspectiva que a gente tem do mundo, da vida. Tudo muda, o modo de olhar as coisas, as prioridades, é uma mudança muito interna e pessoal. Eu fiquei mais sensível para umas coisas e mais dura para outras", disse.

Cibele Benevides também é adepta das novas tecnologias e utiliza o Twitter para se comunicar "sem filtros" com os cidadãos. "Eu acho que as novas tecnologias permitem que não haja filtro na informação. São canais de comunicação do cidadão, que possibilitam que o cidadão tenha contato direto com uma autoridade, por exemplo. Nós temos agora o cidadão com direito a palavra sem os filtros dos meios de comunicação".



Aos 20 anos, foi laureada no curso de direito e aos 22 já era promotora de justiça do MP, aprovada em 1º lugar no concurso



Maternidade mudou forma de Cibele ver o mundo. "Tudo muda, o modo de olhar as coisas e as prioridades"

Eduardo Maia/DN/D.A.Press/D.A.Press

Arquivo Pessoal/Divulgação/D.A.Press

Roteiro da folia no interior

Caicó, Macau, Apodi e Areia Branca são alguns dos destinos de milhares de foliões durante o Carnaval

Rodrigo Matoso

rodrigomatoso.rm@dabr.com.br

O Carnaval 2011 apresenta mais uma vez a força dos festejos no interior do Rio Grande do Norte. Tradicionalmente procurados, os municípios interioranos recebem milhares de potiguares, além de turistas do Brasil inteiro, que buscam os grandes eventos, desde shows aos blocos de rua. As cidades de Areia Branca, Alexandria, Apodi, Assú, Caicó, Jardim de Piranhas, Jardim do Seridó, Macau e Guamaré são destinos certos, onde apresentam programações para todos os gostos.

Na região Oeste o município de Areia Branca, cidade situada a 330 km de Natal, reúne um público estimado em cerca de 150 mil pessoas (média de 30 mil por dia) nas praias, no Largo da Folia e nas ruas da cidade, acompanhando bandas e blocos de rua e arrastões, onde orquestras

de frevo fazem a alegria dos foliões. O evento conta com uma estrutura montada através da Secretaria Municipal de Saúde com Unidades móveis, além de reforço dos profissionais da saúde.

Todos os dias de carnaval, a festa começa a partir das 12h na praia de Upanema - que é a praia urbana e seu percurso é de 3 km, com bandas locais no trio elétrico. A partir das 17h inicia o arrastão da praia até o centro da

Mela mela na quarta de Cinzas em Areia Branca

cidade com uma banda de nível nacional. A festa em Areia Branca termina na quarta-feira de Cinzas a tarde com o Mela Mela na Praia de Ponta do Mel, onde os foliões se divertem ao som de uma orquestra de frevo e se lambuzando com mel, vão até a praia e concluem o festejo com um banho de mar.

Na cidade de Apodi, distante 328 km da capital, o Carnaval será realizado

95% na rua, e chama a atenção pelas cerca de 250 residências alugadas somente para o evento, assim como a lotação nos hotéis e pousadas.

Assu, município que fica 207 km de distância de Natal, pretende resgatar várias tradições, entre elas os bailes de clubes e chegar a pontos turísticos do município, conhecidos por suas belezas naturais, como a Lagoa do Piató, o rio Piranhas/Açu e o Açude do Mendubim, onde serão montadas grandes festas para os foliões assuenses e turistas. Os tradicionais arrastões animam o público nas quatro noites de Carnaval com diversas atrações.

A prefeitura de Alexandria, distante 369 km de Natal, situada na microrregião serrana do RN, admite um investimento menor comparado aos Carnavais anteriores, mas o evento caracterizado por ser realizado nas ruas, não perdeu a sua força e os arrastões estão confirmados com saída a partir do largo da rodoviária até a praça da folia.

Além dos potiguares, também são esperados turistas do Ceará e Paraíba, que tem presença sempre garantida durante o Carnaval.



Bloco do Magão é uma das atrações nas ruas de Caicó

Caicó lidera o Seridó

Na região Seridó do estado o destaque no Carnaval é para o município de Caicó, localizado a 256 km da capital potiguar, que é um dos pontos de parada obrigatória para os foliões. Conhecido como um dos melhores Carnavais do país, o evento acontece durante o dia pelas ruas da cidade, com os blocos Magão e Treme-Treme fazendo arrastões nas ruas e Avenidas da cidade. No período noturno, o Complexo Turístico Santa Costa (Ilha de Sant'Ana), proporciona diversas apresentações com atrações consagradas na região Nordeste. Além da programação de rua, tem as festas no late Clube. De acordo com a prefeitura, estima-se um público de 630 mil pessoas durante todo o evento.

Segundo o secretário de Turismo da cidade, Eurípedes Junior, os leitos de hotéis e pousadas da cidade estão esgotados, o que in-

dica mais um evento de sucesso. Outro ponto destacado é o diferencial da cidade em relação aos "concorrentes", que é o fator segurança. Para o secretário, a cidade é tranquila e exemplo de organização e estrutura. "Muitos jovens de todas as cidades do Rio Grande do Norte e estados vizinhos vêm brincar o Carnaval em Caicó porque os seus pais conhecem o histórico de nosso município, que é de paz e alegria".

No município de Jardim de Piranhas, distante 287 km da capital, também é conhecido pelo Carnaval seguro e atrativo para os foliões de todo o RN e do estado da Paraíba. No clube local, a cidade prepara um excelente estrutura para receber os foliões oferecendo estacionamento privativo, três quadras cobertas e um espaço para pelo menos 10 mil pessoas curtirem o Carnaval sem transtornos.

Agitos em Macau e Guamaré

No município de Macau, distante 176 km de Natal, bandas como Grafith, Pawlera do Brasil, Cavaleiros Elétrico, Garota Safada Elétrico e Aviões Elétrico são atrações durante o Carnaval apontado como o mais esperado dos últimos anos.

Com mais de dez bandas, quatro trios elétricos, uma arena para shows com dois palcos, praça da alimentação, 60 camarotes, telões e um palco para shows durante as tardes ensolaradas, na praia de Camapum, a organização do evento espera atrair cerca de 150 mil foliões ao município.

A estrutura de segurança con-

tará com 300 policiais militares, 50 agentes civis e 150 seguranças particulares. Para atender eventuais emergências, o Hospital Municipal Antonio Ferraz terá equipes médicas de plantão 24 horas com ambulâncias de prontidão.

Por fim, Guamaré, cidade que fica situado a 165 km de Natal, promete realizar um Carnaval de alto nível, principalmente, em ritmo do axé. Depois da passagem das Cantoras Margareth Menezes e Márcia Freire, bandas como Araketu e Pimenta Nativa, além dos cantores Ricardo Chaves e Tatau, comandam os arrastões sob o som do trio elétrico.

CONFIRA A PROGRAMAÇÃO DAS CIDADES

• DOMINGO(6)

Alexandria

18h até 20h - Arrastão com mini-trio e Orquestra de Frevo Adrenalina.
20h Até 22h - Palco: Thabata e Banda
22h30 Até 02h30 - Palco: Axé Power
03h até 4h - Palco: Orquestra de Frevo Adrenalina

Areia Branca

- Praia de Upanema
12h - Zunzumbaba
16h - Arrastão da praia ao centro da cidade com Mega Hits e Trio Porrada da Bahia
16h - Desfile das Escolas de Samba (Gavião Imperial, Morcegos e Unidos da Salinésia)

-Palco:

21:00 - Sob Medida
23h - Rafaela Marville
01h - Prabalá

Apodi

Arrastão, onde os foliões se dirigirão até o terminal turístico da lagoa.

Atrações: Tabata e Bonde do Maluco.

Assú

Início a partir de 12h com o Carnaval do Mendubim - Banda Tchikerê.
17h - desfile dos blocos com orquestra de frevo
18h - ocorrerá o 1º Arrastão com Sheila Toy, na Praça Sesquicentário
21h - Carnaval das Antigas e apresentação dos blocos, com Nelsinho e Banda.
22h - Kinho Araujo e Banda Swing Brasil
23h - 2º Arrastão com animação de Malubakana

Caicó

Arrastão dos blocos Magão e Treme - Treme durante o dia

late Clube

A partir de 12h: Aviões do Forró Elétrico e Forró do Muído Elétrico.

Ilha de Sant'Ana

(22h) - Max e Banda Estrelar e Os Mauricinhos do Forró

Jardim de Piranhas

Cap: Pegada de Luxo Metalizada e Cavaleiros Elétrico. Preço: Ingresso: R\$ 25,00

Jardim do Seridó

Arrastão do Bloco Zé Santana durante a tarde. Atração: Trio Paradise Bakulejo e Feras. Local: Mangueiral a partir das 13h.
No período noturno, em praça pública: Bataka Muleke e Canindé Moreno.

Macau

Carnaval na praia de Campum
11h - Banda Zunzumbaba (RN)
13h - Banda Axé Mais (RN)
Mela-Mela - (Arrastão com trios elétricos pelas ruas de Macau). (Saída: Av. Centenário)
14h - Trio - Banda Kabaço Elétrico (RN)
Trio - Banda Grafith (RN)
Trio - Bloco Radiola de ficha Frevo no pé praça
21h - Praça da Conceição Corredor da Folia - Palco
00h - Forró do Muído Elétrico(CE)
02h - Deixe de Brincadeira Elétrico (RN)

EDITORA ► Adriana Amorim (adrianaamorim.rm@dabr.com.br) muito.rm@dabr.com.br

Carnaval em Natal: como tudo começou

Da época saudosa às tentativas de resgate das antigas festas momescas. Conheça um pouco da história potiguar

Sérgio Vilar

Sergiovilar.rm@dabr.com.br

Os saudosos Paulo Maux, Delindo Lima, Zé Areia contariam histórias mais alegres do carnaval em Natal. Verdadeiras epopeias de folia quando o período momesco na Cidade do Sol era dos mais prestigiados do país. Época dos entrudos, corsos e assaltos saudáveis às casas alheias. O início do fim veio com a tragédia com a banda Puxa-a-Saco, em 1984, e a conseqüente dispersão às praias e a invasão dos axés baianos e forró eletrônicos sem vínculo tradicional com o período. Há seis anos a prefeitura fundou o formato de pólos carnavalescos sem cordões de isolamento e desde então Natal reluta para jogar confete e serpentina do altar dos grandes carnavais do Brasil.

O pesquisador Gutenberg Costa encontrou na imprensa a primeira manifestação carnavalesca em Natal datada de 1877. Ainda se chamava entrudo, caracterizado pelo mela-mela com farinha e água. A tradição é portuguesa. No Brasil começou em Salvador e depois no Rio de Janeiro. Os primeiros cordões e ranchos de Natal (embriões dos blocos carnavalescos) tinham os mesmos nomes dos de Recife e Rio de Janeiro. "Nossa tradição é fundamentalmente oriunda do frevo recifense e do entrudo carioca", afirma o pesquisador. As primeiras fantasias comercializadas em lojas de Natal vinham de navio. E a concentração se dava ao redor da antiga catedral, hoje a Praça André de Albuquerque, na Cidade Alta.

A Rua da Palha - atual rua Vigário Bartolomeu, nas proximidades da sede da prefeitura - foi o segundo ponto de movimentação carnavalesca da cidade, até meados da segunda década do século 20, já com uma elite natalense dominante nos festejos. "A decoração lembrava muito o São João: uma elite muito bem vestida, com chapéus e alguma formalidade". Ainda segundo Gutenberg, nos anos 20 e 30

começa propriamente o carnaval de Natal na Tavares de Lira (Ribeira) com o desfile dos corsos. A característica eram carros abertos das famílias ricas, todos decorados e repleto de fantasias. Atrás vinham os cordões, ranchos e os primeiros blocos carnavalescos.

Migração

Na década de 40, o carnaval migra para o Centro e permanece até fins da década de 70. Época dos famosos blocos de elite: Os Apaches, Os Chefões, Magnatas... Eram mais de 50. Nessa época se tem o primeiro registro de um homem vestido de mulher. Era Raimundo Morais fantasiado de Carmem Miranda - um escândalo pra época. Em 1981, chega o primeiro trio elétrico vindo da Bahia. "Ainda era tempo bom de Moraes Moreira, Dodô e Osmar. Arrastava muita gente na Praia do Meio". Três anos depois, o bloco Puxa-Saco e o carnaval festivo dos blocos subira pela última vez a Rio Branco. Uma tragédia causada por um fio elétrico matou 17 integrantes do bloco. "No ano seguinte a imprensa noticiava a concentração de foliões nas praias de Maxaraguape e Pitangi".

Entre 85 e meados da década de 90, Natal viveu tempos negros de carnaval com foliões dispersos, falta de blocos organizados e invasão do axé chinfrin da Bahia. As bandas independentes surgiram para resgatar os velhos carnavais. A Banda do Siri foi a primeira e reconfigurou a Redinha como pólo carnavalesco. Vieram os Antigos Carnavais, a Banda Independente da Ribeira, até que o prefeito Carlos Eduardo idealizou os pólos culturais, como fez mais de 30 anos atrás, Djalma Maranhão com a "Batalha dos Bairros". Nos pólos da Redinha, Alecrim, Ponta Negra e Ribeira/Rocas, blocos ressurgiram mesclados a atrações musicais em palanques na tentativa de uma nova era para o carnaval de Natal.

O roqueiro do samba

Zacarias Anselmo nasceu no meio do frevo pernambucano, morou no carnaval carioca, mas é inveterado filho do samba das Rocas: é roqueiro. São 46 anos de carnaval no bairro. "Meu pai pulava no Vassourinhas, era frevista mesmo. Com três meses vim pra Natal. Mas todo ano ele me levava pro carnaval em Recife. Nunca gostei de frevo. Já conhecia o samba das Rocas e que-

ria voltar pra lá". Quando o dinheiro faltou pra viagem, Zacarias passou o primeiro carnaval nas Rocas. "Assistia o Ferrovários do Samba, mas quem me influenciou mesmo foi o Endiabrados do Samba, depois Malandros do Samba".

Aos 15 anos, Zacarias integrou o time da Balanço do Morro - escola de samba rival, discidente da Malandros. "Tudo que sei devo ao mestre Lucarino, a grande figura da escola". O carnavalesco brincou ainda no Crioulo Fantástico e outras escolas. Ainda assistiu tempos áureos dos blocos carnavalescos das Rocas: Rapaz da Moda, Batente... "Eram blocos, mas puxados por samba. Lá nas Rocas o frevo existia quando, aqui e acolá, aparecia uma orquestra. Não tínhamos dinheiro pra isso. Quando muito arrumávamos um trator pra puxar o bloco". E o bairro das Rocas sempre foi o berço do samba.

"Não conheço o carnaval do interior do estado. Fui uma vez pra Redinha, mas me senti perdido. Conheço o carnaval do Rio. Morei três anos no Rio. Vivía na sede da Mangueira. Mas quando chegava o período carnavalesco eu vinha pra cá. Não tinha jeito. No Rio eu seria mais um anônimo. No Rio basta ter dinheiro; qualquer um brinca. E conclui Zacarias Anselmo, hoje presidente da Liga das Escolas de Samba: "Vou morrer no carnaval das Rocas. É aqui onde tenho história".

O santo do palco oco

Ele desfila há mais seis décadas no carnaval. É "carnavalesco de sangue". Se você gosta dos antigos carnavais já viu Carlos Castilho, 72, fantasiado de beduíno, jardineiro, pirata. O anjo é o traje titular há mais de 20 anos. Um "santo" a quem não conhece o boêmio inveterado, amante da Redinha, querido da velha e nova guarda da boemia natalense. Este ano sai também de mórmon, com crachá, caneta e sacola com a vodka sempre companheira.

Castilho leva consigo o espírito do carnaval em Natal. Foi escolhido padrinho da banda Antigos Carnavais este ano, junto com a jornalista Salésia Dantas. É personagem histórico no carnaval de Natal. Desde os blocos Deliciosos da Folia e Asas do Ritmo, nos saudosos carnavais de outrora na Deodoro. "Época dos assaltos, dos corsos, dos grandes bailes do América e Aero Clube. Época boa".

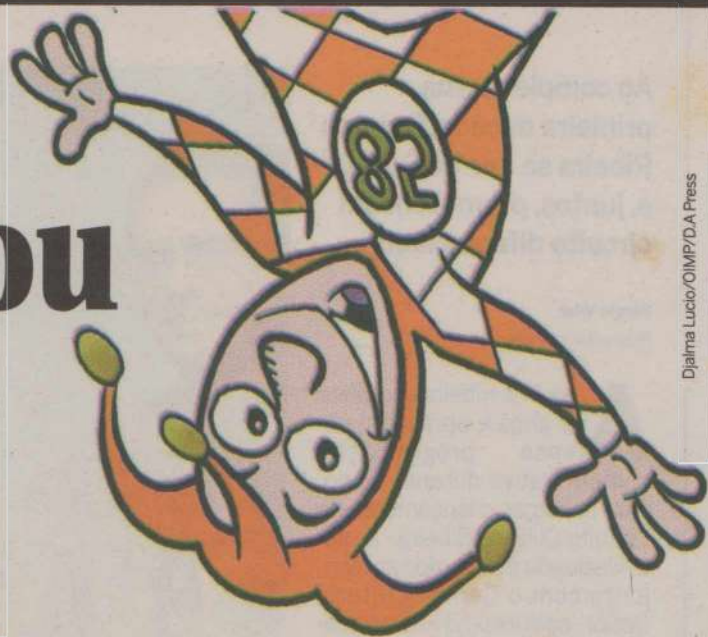

Djalma Lucio/OLIMP/D.A. Press



Polo mais que alternativo

Arthur Pessoa/Divulgação

Ao completar sua primeira década, Casa da Ribeira se une ao DoSol e, juntos, promovem um circuito diferenciado

Sérgio Vilar

Sergiovilar.m@dabr.com.br

A Casa da Ribeira completa 10 anos e apresenta extensa programação comemorativa durante o ano. Para começar, o lançamento do Circuito Cultural Ribeira - projeto idealizado e produzido em conjunto com o Centro Cultural DoSol - com início já nesta terça-feira com o claro objetivo do agito cultural e real revitalização do bairro da Ribeira. A edição de lançamento do Circuito tem como atrações as bandas Canastra, do Rio de Janeiro, Cabruêra, da Paraíba, além das potiguares Camarones Orquestra Guitarrística, Dusouto, Baile Sem Perder O Passo (com Valéria Oliveira & Rosa de Pedra), Trem Fantasma e Banda de Choro do Buraco da Catita. Tudo gratuito. As festas ocorrem na Rua Frei Miguelinho, no palco montado em frente à Casa da Ribeira.

SERVIÇO:

Circuito Cultural Ribeira (lançamento)

- **Onde:** Rua Frei Miguelinho (Ribeira, em frente à Casa da Ribeira)
- **Data e hora:** terça-feira, das 16h às 22h
- **Atrações:** Canastra (RJ), Cabruêra (PB), Camarones Orquestra Guitarrística, Dusouto, Baile Sem Perder O Passo (Valéria Oliveira & Rosa de Pedra), Trem Fantasma e Banda de Choro do Buraco da Catita.
- **Acesso livre**



A paraibana Cabruêra integra a programação do circuito, que contempla bandas como Canastra (RJ) e Camarones Orquestra Guitarrística, de Natal

RETEIRÃO:

Batidão

Batidão: Carnaval Eletrônico na orla de Ponta Negra com sete horas de música eletrônica a partir das 9h. Contato: 8853-2250.

Redinha: A irreverência do bloco *As Raperigas* começa a partir das 9h na Praça do Cruzeiro. O desfile dos demais blocos começa às 16h com *Troça do Zé Piquito*, *Só Nós*, e *Vai Pra Peia*. Às 17h, *Banda do Siri*, *Tubarão*, e *Ginga com Tapioca*. Às 18h, os blocos *Ressaca*, *Bem Amado*, e *Só Vai Quem Tem Coragem*. No palco do Cruzeiro se apresenta João Mendonça (19h) e Banda Detroit (22h). No palco do Buiú, Pura Sedução (18h) e Kelly Vange (21h).

Rocas: A banda Suingue do Sangue é atração principal do carnaval nas Rocas, com show às 19h na Travessa Pereira Simões. O desfile dos blocos começa às 16h com *Ararunas no Frevo*, *Tatizinha na Folia*, *Arealzinho*, *Castriciano na Folia*, *Siri na Lata*, *Nordestino*, e *Toma Toma*.

Alecrim: Os shows principais no Alecrim são da Banda Pinilampo (19h) e Camila Masiso (21h), ao lado do Mercado da Seis. E a partir das 17h, os blocos *Psy*, *Cheiro de Alecrim*, *Gualecrim*, *Kengo Tem*, *B10*, *Recordar é Viver*, *Caixa D'água* e *Foliões de Zé Bento*, na Av. Presid. Sarmento.

Ribeira: Na Avenida Duque de Caxias, a partir das 19h, desfile de escola de samba de acesso, seguida por Tribo

Guaraci, escola de samba de acesso, Tribo Tupinambá, Unidos de Areia Branca, Tribo Gaviões Amarelos, Água Dourada, Tribo Tupi-Guarani, Ferro e Aço, Tribo Tabajara.

Ponta Negra: Pedro Lucas (19h) e a banda *Perfume de Gardênia* (21h) animam o carnaval em Ponta Negra no palco Ponto Sete. Às 15h30 concentração do bloco *Fiquei Porque Quis* no albergue da Costa (Rua Praia de Ponta Negra, 8932) e saída do bloco às 17h pelas ruas do conjunto. Às 16h tem o bloco *Eu Vou no Jaraguá e Carnavila* (Vila de Ponta Negra).

Eletrobreco: Às 15h e 20h ocorre o Eletrobreco (Rave) no Beco da Lama com apresentações de DJs antes e depois do Desfile Das Kengas no Centro Histórico.

Kengas: Escolha das Kengas às 19h no Centro Histórico (Rua Ulisses Caldas com Vigário Bartolomeu). Atrações: *Janita e Shakira* (15h), *Khrystal* (16h), e *Orquestra do Papão* (17h).

Pirangi: Às 20h tem Trio elétrico na avenida principal com a Banda *Forró da Pegação*, blocos populares e tradicionais durante todo o dia.

Sugestões

Redinha: No palco da Praça do Cruzeiro tocam Kelly Vange (18h) e Khrystal (21h). E no palco do Buiú, *Swing do Sangue* (18h) e *Perfume de Gardênia* (21h). O bloco *As Raperigas* volta à Praça do Cruzeiro às 9h. Os blocos *Gami* e *Perereca*, às 14h. Seguidos por *Baiacuzinhos* e

Os Benzinhos às 16h. Depois, *Redinha dos Meus Amores*, *Pinto de Fora*, *Só Nós*, *Vai Pra Peia*, *Tampa de Furiko*, às 16h30. Às 17h, *Banda do Siri* e *Só Vai Quem Tem Coragem*.

Ponta Negra: O carnaval em Ponta Negra começa com o bloco infantil *Acalanto*, às 17h, na Praça do Conjunto Ponta Negra, seguido do *Carnavila* (Vila de Ponta Negra). O show fica por conta da banda *Rastafeeling* (19h) e *Pura Tentação* (21h), no palco montado no Ponto Sete.

Rocas: A Banda Detroit anima o carnaval nas Rocas a partir das 19h no palco montado na Travessa Pereira Simões. E ainda os blocos *Só + Eu*, às 17h, e *Boca Loca*, às 20h, com concentração no Bar da Naná.

Alecrim: *Leão Neto* (19h) e *Thabata Medeiros* (21h) animam o carnaval do Alecrim ao lado do Mercado da Seis. Ainda o desfile dos blocos *Psy*, *Cheiro de Alecrim*, *Gualecrim*, *Kengo Tem*, *B10*, *Recordar é Viver*, *Caixa D'água*, e *Foliões de Zé Bento*, a partir das 17h, na Av. Presidente Sarmento.

Ribeira: O desfile das tribos e escolas de samba começam às 19h na Av. Duque de Caxias, com *Acadêmicos do Morro*, *Império do Vale*, *Grande Rio do Norte*, *Berimbau no Samba*, *Balanço do Morro*, *Em Cirna do Morro*, *Imperatriz Alecrinense*, e *Malandros do Samba*.

Hip Hop: A partir das 15h começa o hip hop na Rua Frei

Miguelinho, Ribeira com shows entre 15h e 21h no palco *CarnaRap* e no palco *Junto e Misturado*.

Guarapes: Cortejo Cultural de Abertura (16h) no Campo de Futebol, e a partir das 18h, show do Grupo 1 Axé. No palco próximo ao posto policial, às 18h30, Grupo de Rap *Detona Break*. Às 19h, Grupo de Rap *Locomotiva*. Às 19h30, *Banda Deckup*.

Pirangi: Às 17h tem início o tradicional desfile das Virgens na avenida Deputado Márcio Marinho. Às 18h, trio elétrico na avenida com a *Banda Cavaleiros do Forró*. Às 21h30, trio Elétrico na avenida com a *Banda Pura Tentação*. E blocos populares e tradicionais durante todo o dia.

Tudo mais

Redinha: No palco do Buiú, na orla, tem *Rildo Lima* (18h) e *Banda Detroit* (22h). Na Praça do Cruzeiro, *Pedro Lucas* (18h) e *Pura Tentação* (22h). Entre os blocos, *Os Cão* começam a folia às 9h. Às 14h, o bloco *Gami*, seguido de *Perereca*, *Pinto de For*, *Banda do Siri*, *Tubarão*, *Ginga com Tapioca*, *Zé Piquito*, *Bem Amado*, *Só Nós*, e *Vai Pra Peia*.

Ponta Negra: Uma orquestra de frevo e show de *Leão Neto* fazem a festa no palco do Ponto Sete a partir das 19h.

Rocas: As bandas *Nova Tentação* (19h) e *Blitz do Samba* (21h) são as atrações do palco Travessa Pereira

Simões. E ainda os blocos *Carcará* e *Haval* no Samba, às 21h, com concentração no Bar da Naná.

Alecrim: *Swing do Sangue* (19h) anima o carnaval do Alecrim ao lado do Mercado da Seis. Ainda o desfile dos blocos *Psy*, *Cheiro de Alecrim*, *Gualecrim*, *Kengo Tem*, *B10*, *Recordar é Viver*, *Caixa D'água*, e *Foliões de Zé Bento*, a partir das 17h, na Av. Presidente Sarmento.

Guarapes: Cortejo Cultural de Abertura (16h) na Praça do Guarapes, e a partir das 18h, show do Grupo 1 Axé e Grupo 2 Axé, às 18h30. No palco próximo ao posto policial, às 19h, Grupo de Samba *Xoxokenga*. Às 20h, Grupo de Pagode *Impacto do Samba*. Às 21h40, *JB Muamba* e *Silveira Rutts*.

Pirangi: A partir das 17h30 tem o desfile do bloco da *Banda do Cajueiro* com *Pura Tentação*. Às 21h30, trio Elétrico na Avenida com a *Banda Pimenta Nativa*.

Quem faz

Redinha: O bloco dos *Garis* animam a quarta de cinzas já às 8h, com concentração próxima ao caju. Às 9h sai do bloco *Baiacu* na Vara. Na Praça do Cruzeiro, a atração é *Alexandre Peter*.

Pirangi: O bloco *Vassourinhas* encerra a programação do carnaval de Pirangi às 16h.



FLÁVIA FREIRE

e-mail: flaviafreire.rn@dabr.com.br

social

DEU NO twitter

@flafreire

@BelAlvi - Em tempos de carnaval, e semhipocrisia, que nos lembremos disso: "Tudo me é permitido, mas nem tudo meconvém" (I Coríntios 10, 23)

E a gente continua mostrando as marchinhas favoritas de nossos bacanudos... se anime e caia na folia!!!



Flavia Freire/DN/D.A.Press

◀ O diretor de comunicação do Seturn, Augusto Maranhão, que já gosta das vias livres fluindo... claro, curtirá o carnaval ao som de "Ôh abre alas que eu quero passar/ Ôh abre alas que eu quero passar/ Eu sou da Lira não posso negar..."



Moraes Neto/Divulgação/D.A.Press

◀ Sem ousar muito, o deputado Walter Alves vai com a tradicional Aurora: "Um lindo apartamento/ Com porteiro e elevador/ E ar refrigerado /Para os dias de calor/ Madame antes do nome você teria agora/ Ô ô ô ô Aurora..."

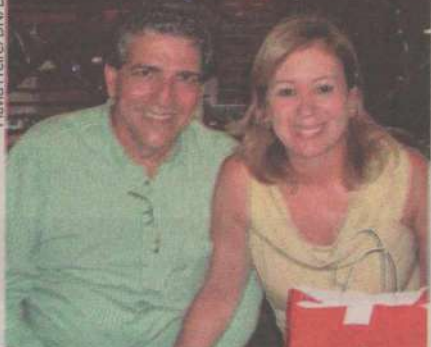

Flavia Freire/DN/D.A.Press

◀ Para os pombinhos que a Coluna adora, Dr. Pedro e Valéria Cavalcanti, a marchinha Turbilhão não pode faltar... aliás, eles já estão cantando: "A nossa vida é um carnaval/ A gente brinca escondendo a dor/ E a fantasia do meu ideal é você, meu amor..."



Flavia Freire/DN/D.A.Press

◀ O empresário carnatalesco Ricardo Bezerra vai de Ressaca, uma canção de 1955, de Zé e Zilda, que diz assim: "Tá todo mundo de ressaca/ Ressaca, ressaca, ressaca/ Ninguém aguenta mais/ Eu vou mandar parar, vai todo mundo, pra casa curar..."

É BIG, É BIG, É BIG FOLIA!

Os votos de felicidades vão para o querido procurador federal Gilberto Barroso de Carvalho Júnior, love de Carol Almeida. Paz, saúde e sucesso!



Parabéns especiais também ao alvirubro Marcelo Montenegro, que hoje comemora a troca de idade. Vida longa, querido!



Flavia Freire/DN/D.A.Press

◀ Os festeiros Orismar e Miriam de Almeida escolheram a trilha sonora da folia: "Vê, estão voltando as flores/ Vê, nessa manhã tão linda/ Vê, como é bonita a vida/ Vê, há esperança ainda/ Vê, as nuvens vão passando/ Vê, um novo céu se abrindo/ Vê, o sol iluminando/ Por onde nós vamos indo..."



Flavia Freire/DN/D.A.Press

◀ Já Sovânia e Flávio Monte vão de Noel Rosa e Braguinha com As Pastorinhas: "A estrela d'alva no céu desponta/ E a lua anda tonta com tamanho esplendor. E as pastorinhas, para consolo da lua, vão cantando na rua lindos versos de amor..."



Arquivo Pessoal/Divulgação/D.A.Press

◀ O presidente do Sindicato dos Odontologistas do RN, Dr. Ivan Tavares, prefere a Jardineira de Benedito Lacerda e Humberto Porto. "Ô, jardineira por que estais tão triste/ Mas o que foi que te aconteceu/ Foi a Camélia que caiu do galho/ Deu dois suspiros e depois morreu..."



Arquivo Pessoal/Divulgação/D.A.Press

◀ A empresaríssima Fátima Oliveira adora uma marchinha bem antiga de Lamartine Babo... "O teu cabelo não nega/ Mulata porque és mulata na cor/ Mas como a cor não pega/ Mulata, mulata

ANTECIPANDO...

Quem comemora mais um ano de vida feliz nesta segunda é o jornalista e tenente do Corpo de Bombeiros Christiano Couceiro, que atualmente exerce a função de assessor de imprensa da corporação. Felicidades!

Velinhas para..

- Publicitário Paulo Jordão
- Felipe Coelho
- Simone Motta

- Ara Teles
- Arquiteta Cláudia Pessoa
- Professora universitária Vitória Costa

programação

filmes cinema

ESPECIAL

Malu de bicicleta (Brasil, 2009). Direção: Flávio Tambellini. Elenco: Marcelo Serrado, Fernanda de Freitas, Otávio Martins, Marjorie Estiano, Luiz Mario (Marcelo Serrado) é um empresário da noite paulistana, bon vivant e mulherengo, que coleciona casos amorosos. Tudo muda quando ele é atropelado pela bicicleta da carica Malu (Fernanda de Freitas), na orla do Rio de Janeiro. Os dois, então, iniciam um romance que parece perfeito até que a descoberta de uma enigmática carta de amor muda tudo. **Cinemark 3**, 14h, 14a.

PRÉ-ESTREIA

Rango (Rango, EUA, 2011). Direção: Gore Verbinski. Animação. Rango (voz de Johnny Depp) é um camaleão com crise de identidade que, ao se ver numa cidade do velho-oeste infestada de bandidos, transforma-se sem querer em herói e é forçado a protegê-la. Naturalmente, acaba enfrentando mais dificuldades do que poderia imaginar. **Cinemark** (dub), 17h30, 20h**. **Moviecom 3** (dub), 14h30, 16h45, 19h**, 21h15**, 10a.

ESTREIA

Gnomeu & Julieta (Gnomeo and Juliet, EUA/Reino Unido, 2011). Direção: Kelly Asbury. Animação. Mais uma adaptação do texto de Shakespeare, a animação traz o romance entre o jardineiro gnomo Gnomeu e a jovem Julieta. O casal enfrenta muitos obstáculos para concretizar seu amor: o principal deles é que a moça é da família Capuleto, enquanto o rapaz pertence aos Montecchio, eternos rivais. **Cinemark 2** (dub, 3D), 11h***, 13h05, 15h10, 17h15, 19h20. **Moviecom 6** (dub, 3D), 14h05, 15h55, 19h55, L.

Esposa de Mentirinha (Just Go With It, 2011). Direção: Dennis Dugan. Elenco: Jennifer Aniston, Adam Sandler, Nicole Kidman. Durante uma viagem ao Havaí, um cirurgião plástico convence sua fiel assistente a fingir que é sua esposa em processo de divórcio. Ele faz isso para disfarçar uma pequena mentira que disse à garota em quem está interessado e criar mais interesse nela. **Cinemark 7**, 11h10****, 13h50, 16h30, 19h10, 21h50, 00h30*. **Moviecom 4**, 14h25, 16h50, 19h15, 21h40, 10a.

Vovó...zona 3 (Big Mommas: Like Father, Like Son, 2011). Direção: John Whitesell. Elenco: Martin Lawrence, Brandon T. Jackson. Depois de ser testemunha de um assassinato, Trent (Brandon T. Jackson) e seu padrasto (Martin Lawrence) se disfarçam seguindo o modelo de meninas de uma escola de arte. Sob a identidade de Vovózona e Charmaine, a dupla tem de desvendar o crime. **Moviecom 5** (dub), 14h50, 17h05, 19h20, 21h35, L.

CONTINUAÇÃO

Bruna Surfistinha (Brasil, 2010). Direção: Marcus Baldini. Elenco: Deborah Secco, Cássio Gabus Mendes, Drica Moraes, Raquel Pacheco (Deborah Secco), mais conhecida como Brunasurfistinha, é garota de classe média que fugiu de casa aos 17 anos e passou a se prostituir e a consumir drogas. A rotina como garota de programa contada em um blog fez de Brunasurfistinha uma celebridade nacional. **Cinemark 1**, 11h05****, 13h35, 16h05, 18h35, 21h05, 23h35*. **Cinemark 5**, 12h****, 14h30, 17h05, 19h35, 22h05, 00h40*. **Moviecom 7**, 13h10, 15h20, 17h30, 19h45, 22h, 16a.

Justin Bieber (Justin Bieber: Never Say Never, 2011, EUA, 2011). Direção: Jon Chu. Elenco: depoimentos de Justin Bieber, Miley Cyrus e Shawn Stockman. Aos 16 anos, Justin Bieber é um fenômeno mundial. A fama do canadense veio com a divulgação de vídeos pelo canal Youtube. Suas músicas e seu estilo são mania entre os adolescentes. O documentário vem mostrar que, apesar da descrença de muita gente, Justin Bieber conseguiu alcançar seus sonhos. **Cinemark 6** (dub, 3D), 13h, 15h30, 18h. **Moviecom 6** (dub, 3D), 17h45, L.

Desconhecido (Unknown, EUA/Reino Unido/França/Alemanha, 2011). Direção: Jaume Collet-Serra. Elenco: Liam Neeson, January Jones, Diane Kruger, Dr. Martin Harris (Liam Neeson) entra em coma após um grave acidente de carro em Berlim. Ao acordar, ele descobre que sua esposa (January Jones) não o reconhece e um desconhecido (Aidan Quinn) assumiu sua identidade e vive ao lado dela. **Moviecom 1**, 14h55, 17h15, 19h35, 21h55, 14a.

Besouro verde (The Green Hornet, EUA, 2010). Direção: Michel Gondry. Elenco: Seth Rogen, Cameron Diaz, Christoph Waltz, Jay Chou, Britt Reid (Seth Rogen) é o filho do magnata da mídia mais importante e respeitado de Los Angeles, vivendo uma vida perfeitamente feliz e irresponsável de farras. O panorama muda quando seu pai (Tom Wilkinson) morre misteriosamente, deixando seu vasto império para Britt. **Cinemark 2** (3D), 21h25, 00h20*. **Moviecom 2**, 14h40, 19h25. **Moviecom 6** (dub, 3D), 21h45, 12a.

O discurso do rei (The King's Speech, Reino Unido/Austrália, 2010). Direção: Tom Hooper. Elenco: Helena Bonham Carter, Colin Firth, Guy Pearce. George VI (Colin Firth), conhecido como Bertie, assume, a contragosto, o trono de rei da Inglaterra quando seu irmão, Edward (Guy Pearce), abdica do posto em 1936. Despreparado, o novo rei pede auxílio de um especialista em discursos, Lionel Logue (Geoffrey Rush), para superar seu nervosismo e gagueira. Com o tempo, tornam-se amigos. **Cinemark 3**, 11h20**, 16h15, 18h55, 21h35, 00h15*, 12a.

O ritual (The Rite, EUA, 2011). Direção: Mikael Håfström. Elenco: Alice Braga, Anthony Hopkins. Baseado no livro de Matt Baglio, narra a história do céptico seminarista Michael Kovak (Colin O'Donoghue) que, relutantemente, frequenta uma escola de exorcismo no Vaticano. **Moviecom 2**, 17h, 21h45, 14a.

Cisne negro (Black Swan, EUA, 2010). Direção: Darren Aronofsky. Elenco: Natalie Portman, Mila Kunis, Barbara Hershey, Winona Ryder. Apoiada pela mãe, uma bailarina aposentada, Nina (Natalie Portman) se dedica totalmente à companhia de dança de balé da qual faz parte. A grande oportunidade desta jovem surge quando o diretor artístico Thomas Leroy (Vicent Cassel) procura por uma dançarina para protagonizar O Lago dos Cisnes. **Cinemark 4**, 12h30****, 15h, 20h R, 22h30. **Moviecom 3**, 19h, 21h20, 16a.

O turista (The Tourist, EUA, 2011). Direção: Florian Henckel von Donnersmarck. Elenco: Johnny Depp, Angelina Jolie. Frank (Johnny Depp) é um professor americano que vai à Itália passar férias depois de uma desilusão amorosa. Tudo o que ele queria era ficar sozinho, mas numa viagem de trem conhece Elise (Angelina Jolie), uma estrangeira misteriosa, e acaba se envolvendo com ela. **Cinemark 6**, 20h30, 23h30*, 12a.

Legendas

* A sessão será exibida somente sábado (05/03).
** A sessão será exibida somente quarta-feira (09/03) e quinta-feira (10/03).
*** A sessão será exibida somente sábado (05/03) e domingo (06/03).
**** A sessão não será exibida sexta-feira (04/03), quarta-feira (09/03) e quinta-feira (10/03).

|| Esta programação é baseada em informações enviadas pelas operadoras e é válida até quinta-feira, 10 de março.

Serviço

Cinemark: 2ª, 3ª, 5ª, até 17h, R\$ 9 ou R\$ 4,50; após 17h, R\$ 11 ou R\$ 5,50. 2ª, 3ª, 5ª (3D): R\$ 19 ou R\$ 9, o dia todo. 4ª, R\$ 9 ou R\$ 4,50, o dia todo. 4ª (3D): R\$ 18 ou R\$ 9, o dia todo. Sexta, sábado, domingo e feriado: até 17h, R\$ 14 ou R\$ 7; após 17h, R\$ 16 ou R\$ 8. Sexta, sábado, domingo e feriado(3D): R\$ 24 ou R\$ 12, o dia todo. Todos os dias uma sessão às 15h sai por R\$ 4 ou R\$ 2. Informações: 3221-6571.

Moviecom: 2ª, 3ª, 5ª: R\$ 10 ou R\$ 5, o dia todo. 2ª, 3ª, 5ª (3D): R\$ 16 ou R\$ 8,4ª: R\$ 8 ou R\$ 4, o dia todo. 4ª (3D): R\$ 14 ou R\$ 7. Sexta, sábado, domingo e feriado: R\$ 13 ou R\$ 6 (até 18h); R\$ 15 ou R\$ 7,5 (após 18h). Sexta, sábado, domingo e feriado (3D): R\$ 20 ou R\$ 10. Informações: 3620-4000.

hojenatv

INTERTV CABUGI GLOBO - CANAL 11

- 05H45 CARNAVAL GLOBELEZA
- 07H00 GLOBO COMUNIDADE
- 07H00 ANTENA PAULISTA
- 07H30 PEQUENAS EMPRESAS & GRANDES NEGÓCIOS
- 08H00 GLOBO RURAL
- 08H55 AUTO ESPORTE
- 09H30 ESPORTE ESPETACULAR
- 12H35 ESQUENTA!
- 13H55 TEMPERATURA MÁXIMA - UMA NOITE NO MUSEU DOMINGÃO DO FAUSTÃO
- 15H55 BIG BROTHER BRASIL FANTÁSTICO
- 20H55 CARNAVAL GLOBELEZA
- 21H00 CARNAVAL GLOBELEZA
- 22H27 CARNAVAL GLOBELEZA
- 23H54 CARNAVAL GLOBELEZA
- 01H21 CARNAVAL GLOBELEZA
- 02H48 CARNAVAL GLOBELEZA
- 04H15 CARNAVAL GLOBELEZA

SIMTV REDE TV - CANAL 17

- 06H00 IGREJA MUNDIAL DO PODER DE DEUS
- 07H00 SANTA MISSA EM SEU LAR (AO VIVO)
- 08H00 TV RURAL
- 08H15 TV KIDS
- 08H30 PROGRAMA FÁTIMA MELLO
- 09H30 TALENTO POTIGUAR (REPRISE)
- 10H00 PAREDAÇO REPRISE
- 10H30 UNP EM FOCO (REPRISE)
- 11H00 IMOVEIS & CIA
- 12H00 CANTO DA LIRA (REPRISE)
- 12H30 HILNET REPRISE
- 13H00 MEU CARANGO (REPRISE)
- 13H30 MULHERES NO FDS (REPRISE)
- 14H00 BATENDO PERNA (REPRISE)
- 15H00 CAMINHOS DE LUZ
- 16H00 BICHO MANIA
- 16H30 GENTE QUE BRILHA
- 17H00 CONEXÃO
- 17H30 SIM VERÃO (REPRISE)
- 18H30 RITMO BRASIL
- 18H45 BELAS NA REDE
- 20H00 O ÚLTIMO PASSAGEIRO
- 21H00 PÂNICO NA TV
- 23H30 BASTIDORES DO CARNAVAL 2011 - DESFILE RIO DE JANEIRO



TV GLOBO / Ze Paulo Cardeal

NESTE DOMINGO, A TV GLOBO EXIBE MAIS UM DOMINGÃO DO FAUSTÃO

Domingão do Faustão

02H00 IGREJA DA GRAÇA - RN

TV UNIVERSITÁRIA TV CULTURA - CANAL 5

- 06H00 VIA LEGAL
- 06H30 BRASIL ELEITOR
- 07H00 PALAVRAS DE VIDA
- 08H00 SANTA MISSA
- 09H00 VIOLA MINHA VIOLA
- 10H15 CURTA CRIANÇA
- 10H30 ESQUADRÃO SOBRE RODAS
- 11H00 CASTELO RA TIM BUM
- 11H30 JANELA JANELINHA
- 12H00 ABZ DO ZIRALDO
- 12H45 CURTA CRIANÇA
- 13H00 UM MENINO MUITO

- 13H30 MALUQUINHO
- 14H00 CATALÊNDAS
- 14H30 DANGO BALANGO
- 15H00 TV PIÁ
- 16H00 STADIUM
- 16H00 AWJÉ
- 17H00 VER TV
- 18H00 DE LÁ PRA CÁ
- 18H30 CARA E COROA
- 19H00 PAPO DE MÃE
- 20H00 CONEXÃO ROBERTO DÁVILA
- 21H00 ESPORTVISÃO
- 22H00 NOS BRAÇOS DA BATUCADA: EM CIMA DA HORA
- 22H30 ESPECIAL NOEL ROSA: NO FEITIÇO DO SAMBA 2

- 23H30 CINEMA NO CARNAVAL: FABRICANDO TOM ZÉ (14 ANOS)
- 01H15 CINE IBERMÉDIA: O CÉU DE SUELI (18 ANOS)
- 02H45 DOC ESPECIAL: BATATINHA E O SAMBA OCULTO DA BAHIA

TV CÂMARA NATAL CABO TV - CANAL 37

- 09H00 DOCUMENTÁRIO - NÍSIA FLORESTA
- 09H30 SESSÃO DO ORDINÁRIA (REPRISE - 03.03.11)
- 12H00 TV RURAL - SERRA DO MEL
- 12H35 TOCA BRASIL - BANDA MANTIQUEIRA
- 14H10 TALENTO - LAZZO MATUMBI E LUIZ MELODIA
- 15H10 SESSÃO ORDINÁRIA (REPRISE - 01.03.11)
- 19H20 COM A PALAVRA O VEREADOR
- 20H30 COM A PALAVRA O VEREADOR JÚLIA ARRUDA
- 21H00 PROGRAMAÇÃO AUTOMÁTICA

BAND NATAL BANDEIRANTES - CANAL 3

- ATÉ O FECHAMENTO DESTA EDIÇÃO, A EMISSORA NÃO ENVIOU A GRADE DO DIA.

TV TROPICAL RECORD - CANAL 8

- ATÉ O FECHAMENTO DESTA EDIÇÃO, A EMISSORA NÃO ENVIOU A GRADE DO DIA.

TV PONTA NEGRA SBT - CANAL 13

- ATÉ O FECHAMENTO DESTA EDIÇÃO, A EMISSORA NÃO ENVIOU A GRADE DO DIA.

TV ASSEMBLEIA NATAL CABO TV - CANAL 36

- ATÉ O FECHAMENTO DESTA EDIÇÃO, A EMISSORA NÃO ENVIOU A GRADE DO DIA.

- ENVIE SUA PROGRAMAÇÃO SEMANAL, ALTERAÇÕES, DÚVIDAS, SUGESTÕES OU CRÍTICAS PARA MUITO.RN@DABR.COM.BR

astros

ÁRIES (21/03 a 20/04)

Reconhecer a ajuda que alguém lhe dá pode ser um passo importante para a construção de um relacionamento sólido. Se alguém lhe forneceu uma importante informação ultimamente, diga a ela o quanto isso lhe ajudou.

TOURO (21/04 a 20/05)

Há um velho ditado que diz: "Sorte no jogo, azar no amor." Mas hoje você poderá provar que isso nem sempre é verdade.

GÊMEOS (21/05 a 20/06)

Uma chance inesperada poderá surgir hoje, dando-lhe a chance de se aproximar de alguém que gosta, mas que até então via como inatingível. Não seja tímido ou poderá perder uma oportunidade única.

CÂNCER (21/06 a 22/07)

Por fazer o difícil parecer tão fácil, você hoje receberá um prêmio. O que outros acham tão complicado, você resolverá com a maior facilidade e isso contará muitos pontos com seus superiores.

LEÃO (23/07 a 22/08)

A luz do sol o seguirá por onde quer que vá hoje. Isso porque você não precisará estar em companhia de certas pessoas ou que algo especial aconteça para se divertir.

VIRGEM (23/08 a 22/09)

Uma oportunidade de adquirir algo que muito deseja poderá surgir no dia de hoje. Mas pode durar pouco tempo, portanto trate de agir logo que ela apareça.

LIBRA (23/09 a 22/10)

O que fará de você uma pessoa especial hoje, será o fato de, onde quer que vá, fará mais do que lhe for solicitado. Essa é uma receita infalível de popularidade.

ESCORPIÃO (23/10 a 21/11)

Normalmente dar o melhor de si já é uma grande recompensa, mas hoje as tarefas que realizar trarão bônus inesperados. Continue a se orgulhar do que faz, pois o reconhecimento é certo.

SAGITÁRIO (22/11 a 21/12)

Não tenha receio em assumir a liderança hoje, pois os outros logo reconhecerão suas qualidades para tal e ficarão felizes em tê-la em seu grupo.

CAPRICÓRNIO (22/12 a 20/01)

Essa sua vontade de tornar tudo mais fácil para as pessoas que ama estará evidenciada no dia de hoje. Mas lembre-se de fazê-lo sem ficar lembrando a todos como os ajudou.

AQUÁRIO (21/01 a 19/02)

Procure passar seu dia com pessoas alegres e bem dispostas, pois elas poderão influenciar seu humor. Uma boa companhia é sinônimo de um dia agradável.

PEIXES (20/02 a 20/03)

Uma ajuda prestada à pessoa certa poderá produzir maravilhas e o ajudará a alcançar o que almeja. O melhor é que você fará tudo sem saber como essa pessoa é influente.

novelas

segunda

terça

quarta

quinta

sexta

sábado

malhação
• Globo

Raquel tem uma crise nervosa ao saber que tem de ir embora com Rique, mas Pedro o enfrenta. Babi desdenha do pedido de casamento de Maicon, insiste que seu bebê não é dele. Raquel confirma a Tereza que foi assediada por Rique. Lorelai vai a uma ONG à procura dos pais biológicos de Theo. Dona Zica orienta Maicon a exigir que Babi faça um exame de DNA. Catarina pede a ajuda de Fausto para reverter a interdição de Raquel. Pedro pergunta a Raquel o que realmente aconteceu entre ela e Rique.

Raquel se emociona ao contar o que Rique fez a ela. Pedro pede para que Lurdes deixe a namorada ficar com eles até que resolva a situação. Geraldo aceita que Raquel fique com eles por um tempo. Catarina não aprova a ideia de Lorelai procurar os pais biológicos de Theo sem seu conhecimento. Maicon fica intrigado por Anita não estar presa. Lurdes repreende Pedro ao vê-lo dormindo abraçado com Raquel. João se desculpa com Milena. Pedro tenta explicar para Catarina que Raquel em sua casa.

Maicon comunica a Babi que pedirá um exame de DNA. Rique vai à casa de Cláudia para conversar com Fausto. Babi cogita para Catarina a possibilidade de Raquel estar mentindo com relação a Rique. Fausto acredita na versão de Rique e é repreendido por Agenor. Anita pede desculpas a Maicon e Doddi aconselha o jogador a ficar com ela para esquecer Babi. Cláudia orienta Babi sobre os exames que terá que fazer durante a gravidez. Catarina conta para Pedro que conheceu uma menina que diz ter sido assediada por Rique.

Babi diz a Catarina que está pensando em dar uma chance para Maicon participar de sua gravidez. Maicon convida Anita para sair. Rique aparece na casa de Pedro e ameaça Raquel. Lúcio dá seu depoimento sobre drogas para Duda e Marcos o acusa de hipócrita. Babi vê Maicon e Anita juntos e se sente mal. Lurdes reclama de Raquel para Geraldo. Raquel pede para dormir abraçada a Pedro. Babi sofre por causa de Maicon e Lorelai a consola. Catarina diz a Pedro e Raquel que vai encontrar Jussara.

Babi insinua para Anita que Maicon é o pai de seu filho. Catarina e Raquel chegam à comunidade onde Jussara mora. Bandidos da comunidade cobram delas uma dívida de Jussara. João proíbe Milena de se aproximar de Artur e ela questiona o namoro do pai com Tereza. Rique vai à casa de Pedro acompanhado de detetives de polícia. Cláudia reconhece o bandido que está mantendo Raquel e Catarina presas. Rique acusa Raquel de ter roubado seu carro e afirma a Pedro e Theo que ela será presa se não for para casa com ele.

NÃO HÁ EXIBIÇÃO

araguaia
• Globo

Pérola tenta disfarçar sua irritação com Max. Amélia se assusta ao encontrar Vitor em seu quarto. Yvete conta sua história para Mariquita. Mariquita consegue emprego para Yvete no posto médico. Cebola se aproxima de Aspásia. Vitor vai embora com a ajuda de Lurdinha, que distrai Veloso. Padre Emilio entrega para Gabriel a bolsa que encontraram na fundação da cidade e ele se lembra de que Max era seu inimigo.

Geraldo confirma para Glorinha que está apaixonado por Safira. Safira conta para a família que vai se casar com o delegado. Nancy aconselha Janaina a não demonstrar ciúmes de Fred. Padre Emilio não repara em Madalena falando com seu amigo imaginário. Max acerta com seu capanga a sabotagem à colheita do girassol. Solano paga a segunda parcela da dívida com Max. Um homem caminha até o silo com uma tocha na mão.

Um homem atea fogo na safra de girassol a mando de Max. Gabriel conversa com Mariquita sobre Fernando e percebe que ela não está bem. Yvete encontra a caixa de bordado de Mariquita e ela acusa Aspásia de tê-la escondido. Solano, Genão e Estela encontram o silo queimado e o domador acusa Max de sabotagem. Max fica perturbado ao olhar para Gabriel. Rudy assusta o cavalo de Manuela na estrada e ela cai.

Rudy ajuda Manuela e lhe dá uma carona. Solano explica ao comprador do girassol sobre o acidente. Rudy se apresenta para Vitor e avisa que veio fazer uma reportagem sobre o acidente com seu avião. Solano conta para Manuela sobre o incêndio. Beatriz e Solano elogiam Estela ao vê-la falando com os assentados. Neca, Pimpinela e as crianças ficam apreensivas ao verem Madalena rindo e dançando com alguém imaginário.

Neca e Pimpinela se preocupam ao ver as crianças implicando com Madalena. Vitor comenta com Amélia que recebeu uma grande encomenda de joias. Mariquita leva Gabriel ao cemitério da estância e entrega a ele as cartas de Antoninha. Max observa Gabriel e reconhece seu antigo inimigo. Manuela chega à estância e todos se surpreendem. Nancy se veste de palhaço para brincar com Pimpinela e os dois acabam se beijando.

Todos na estância insistem para que Manuela fique para o jantar, deixando Estela contrariada. Manuela sugere que as mulheres dos assentados trabalhem com Amélia e Solano aprova a ideia. Manuela mexe em uma caixa que Max guarda embaixo do assoalho, mas não percebe quando um pen drive cai no chão. Max encontra seu pen drive no chão e repreende Lurdinha. Rudy termina sua entrevista com Geraldo e encontra Manuela

ti ti ti
• Globo

Ariclenes rejeita a proposta de Clotilde para se associar a Jacques. Cecília e Valdete fogem do apartamento de Jacques e seguem para o ateliê de Valentim. Valquíria conta para Jacques que Cecília é sua mãe. Ricardinho avisa que Cecília fugiu. Cecília pede para Mário levá-la para a casa de Ariclenes. Cecília chega à casa de Ariclenes e é recebida por Luti. Renato vai à Editora e vê Edgar beijando Marcela. Júlia e Cecília se reencontram.

Jacques desiste de conhecer a mãe e Cecília fica desolada. Valquíria descobre que sua avó criava os modelos para Ariclenes. Ariclenes é desmascarado por Clotilde. Gustavo e Jaqueline decidem promover a reaproximação de Thales e Julinho. Ariclenes revela a verdade para Cecília e ela o perdoa. Ariclenes aceita a assinatura do contrato de sociedade com Jaqueline. Jacques se encontra com Cecília.

Renato conta para Marcela que a viu com Edgar e promete deixá-la livre. Daguilene sugere que Stéfany invente que está grávida para tirar Jorgito de Desirée. Tháisa pede Eduardo em casamento. Marcela confessa para Suzana que está dividida entre Renato e Edgar. Cecília vê Pedro dormindo e diz que ele é igual ao Valentim. Suzana diz a Marcela que ela sabe quem quer, mas não tem coragem de admitir.

Jacques ouve Cecília dizer que ele é filho de Victor Valentim e desmaia. Luti diz a Camila que a ama, mas ela não acredita. Stéfany revela a Sueli que está grávida de Jorgito. Pedro vê Cecília e lembra que a atropelou. Cecília avisa que não fará mais os vestidinhos e sugere que Jacques e Ariclenes criem os modelos juntos. Daguilene seduz Chico e Nicole flagra os dois se beijando. Mabi se encanta com o modelo criado por Jacques e Ariclenes.

Jacques ouve Cecília dizer que ele é filho de Victor Valentim e desmaia. Luti diz a Camila que a ama, mas ela não acredita. Stéfany revela a Sueli que está grávida de Jorgito. Pedro vê Cecília e lembra que a atropelou. Cecília avisa que não fará mais os vestidinhos e sugere que Jacques e Ariclenes criem os modelos juntos. Daguilene seduz Chico e Nicole flagra os dois se beijando. Mabi se encanta com o modelo criado por Jacques e Ariclenes.

Nicolé pede Chico em casamento. Ariclenes vai à Moda Brasil e anuncia a associação de Valentim e Jacques. Jacques procura Jaqueline para pedir perdão. Pedro dá seus primeiros passos após o acidente. Thales encontra Julinho no casamento de Tháisa. Luísa destrói o muro de Renato. Valquíria conta para Luti que os dois ganharam uma bolsa de estudos em Londres. Stéfany conta para Adriano que Ariclenes é Victor Valentim.

insensato coração
• Globo

Léo mente para Raul e diz que ganhou dinheiro em um cassino no Paraguai. André pede para Alice lhe dizer quem é o pai do filho de Carol. Sem levantar suspeitas, Léo tenta descobrir com Pedro o que ele disse para Raul sobre o seu suposto terreno. Léo comenta com Zeca que precisará da ajuda de Neném para conseguir enganar o seu pai. Alice pergunta o que Carol vai dizer para o filho quando ele perguntar quem é seu pai.

Eunice consegue convencer Neném a desistir de ir para o Rio de Janeiro. Pedro comenta com um colega de cela que Marina mudou a sua vida. Kléber recebe uma intimação para pagar as pensões atrasadas de Olívia. Raul pede para Borges investigar se Léo realmente viajou para o Paraguai. Raul não acredita que Neném tenha emprestado dinheiro para Léo. Dolores flagra Daisy e Marcelo aos beijos e demite a secretária.

Dolores justifica para Henrique que demitiu Daisy porque ela passava informações sobre a empresa para Kléber. Daisy consegue fazer com que Dolores e Marcelo também sejam responsabilizados pela possível espionagem na empresa. Carol revela que André é pai de seu filho e ele diz que vai cumprir com suas obrigações. Teodoro conhece Gisela no aeroporto e os dois viajam juntos para São Paulo.

Carol afirma para Cláudia que não aceitará a ajuda de André para cuidar de seu filho. Aquiles oferece dinheiro a Úrsula em troca das informações que ela possa conseguir no escritório de Marina. Advogado de Norma a aconselha para se declarar culpada no julgamento e tentar que a pena seja reduzida. Wanda questiona Léo sobre o dinheiro que ele supostamente pegou com Neném. Cortez se encontra com Natalie e inventa que se separou de Clarice.

Carol afirma para Cláudia que não aceitará a ajuda de André para cuidar de seu filho. Aquiles oferece dinheiro a Úrsula em troca das informações que ela possa conseguir no escritório de Marina. Advogado de Norma a aconselha para se declarar culpada no julgamento e tentar que a pena seja reduzida. Wanda questiona Léo sobre o dinheiro que ele supostamente pegou com Neném. Cortez se encontra com Natalie e inventa que se separou de Clarice.

Pedro decide ir embora sem falar com Marina e diz a Raul que decidiu ir para Porto Alegre passar um tempo na casa dos tios. Teodoro conta para a família que se apaixonou por Gisela. Raul decide ir ao encontro de Pedro. Irene diz a Pedro que vai cuidar dele. Norma vai a julgamento. Cecília chega de viagem e Eunice se surpreende ao saber que Leila ficou em Londres. Marina chega à casa de Wanda em busca de Pedro.

ribeirão do tempo
• Record

Nicolau fala para Matilde que ela precisa ir embora de Ribeirão com suas filhas e que lhe dará bastante dinheiro para começar a vida em outro lugar. Ele retira do paletó dois bolos de dinheiro e Matilde fica atônita. Nasinho recebe a intimação para prestar depoimento na delegacia. Célia e Bruno conversam sobre a Lei Úmida e perguntam. Karina diz que vai morar na casa de Nicolau. Larissa fica angustiada ao presenciar Beatriz delirando na sala. Mateus pede a Filomena para ter uma conversa a sós.

Nicolau conversa com Karina sobre a sua mudança para a fazenda. Larissa diz a Nicolau que Beatriz está enlouquecendo. Larissa sugere que Beatriz vá ao médico. Nicolau discursa na TV e tenta culpar a Conspiração Azul. Querência fica irritada. Querência discursa na praça, dando abertura ao Dia Úmido. Cloris chega à praça e é obrigada a beber por um funcionário da prefeitura. Ari vê a cena e fica indignado. O funcionário o convence a beber também. Jumento brinda com Cloris.

Marisa conta a Filomena que as coisas entre ela e Querência não estão muito bem. Cloris fica bêbada com Ari no Dia Úmido. Cloris flerta com Ari, dizendo que ele ficou mais bonito quando saiu da prefeitura. Rosa leva Sérgio à cama. Ele fica nervoso e Rosa pergunta se é a primeira vez dele. Sérgio confirma. Ari e Cloris acordam nus na mesma cama sem entender nada. Um acusa o outro de abuso sexual. Sérgio e Rosa acordam no motel, ficam felizes e se beijam. Newton vai visitar Ellen.

Gustavo se recusa a falar com Alice e ela procura Malu para que ela lhe dê o endereço dele. Alice discute com Gustavo, e ambos acabam entrando na sala de Marcos. Alice e Helena se abraçam, diante dos olhares surpresos de todos os presentes. Gustavo vai à casa de Malu e os dois acabam se beijando. Jorge conta para Luciana sobre seus planos de morar no Canadá e a convida para acompanhá-lo, certo de que a modelo gostará. Luciana deixa claro para Jorge que não quer abandonar sua carreira.

Lincon diz a Alfredo que Nicolau o tirou do jornal e que agora ele é um homem livre. Nicolau anuncia que Lillian será a nova editora-chefe do jornal. Carlos chega e diz para sua mãe que Newton e Guilherme acham que Nasinho e Nicolau estão envolvidos na queda do avião. Larissa tenta trazer Beatriz de volta à realidade e ela diz que vai reclamar com Nicolau se ela continuar implicando. Sereno admira o monumento da força na cidade e diz que só falta um enforcado. Nicolau diz que vai à delegacia.

NÃO HÁ EXIBIÇÃO

A rua é do povo no reinado de Momo

Arquivo RIOTUR/Divulgação

Crescimento do carnaval no Rio é consequência da redescoberta dos blocos, diz historiador

Rio de Janeiro - O crescimento do carnaval de rua do Rio de Janeiro nos últimos anos é um fenômeno natural de uma festa que está em constante transformação, mas tem a contribuição de um certo esgotamento das escolas de samba e de uma redescoberta pela mídia dos blocos, principalmente no centro e na zona sul da cidade. A afirmação é do historiador Felipe Ferreira, ao analisar o impacto representado pelo grande número de blocos de rua no carnaval carioca - 424 este ano, se forem contados apenas os oficialmente cadastrados na prefeitura e autorizados a desfilar.

"Com o tempo, ficou cada vez mais difícil e caro desfilar numa escola de samba. Ou você paga caro por uma fantasia ou entra para uma ala onde é preciso ensaiar o ano inteiro", diz Ferreira, professor do Instituto de Artes da Universidade do Estado do Rio de Janeiro (UERJ) e autor das obras *Livro de Ouro do Carnaval Brasileiro* e *Inventando carnavais: o surgimento do carnaval carioca no século 19* e outras questões carnavalescas. Para ele, isso é resultado do próprio crescimento das escolas, sobretudo as do Grupo Especial, hoje internacionalmente famosas, disputadas por gente de todo o mundo. Aliado aos altos preços dos ingressos no Sambódromo, este fato tem levado um número crescente de foliões aos blocos de rua, que estavam relegados a um segundo plano na festa.

Os blocos passaram - ou voltaram - a ser a opção daquelas pessoas que querem brincar o carnaval, mas de uma forma mais descompromissada. Para isto, no entanto, houve uma grande contribuição dos meios de comunicação. "Os



Cordão da Bola Preta é uma das agremiações que mais arrastam foliões pela cidade do Rio de Janeiro

blocos, na verdade, nunca deixaram de existir. Eles estavam e são fora do foco da mídia. Em Madureira e outros bairros da zona norte, sempre foram fortes. O que houve é que com esse esgotamento das escolas de samba o número deles cresceu muito na zona sul e no centro, onde tudo o que acontece tem mais repercussão na mídia", diz o historiador.

A divulgação maior acaba atraindo mais foliões aos blocos e propiciando o surgimento de outros, num processo de que Ferreira define como de realimentação. "O crescimento vem se dando em progressão geométrica: a cada ano aumenta o número de blocos e o de pessoas participando deles", constata.

O historiador vê também semelhanças entre o atual estágio do carnaval carioca e o do período que vai do final do século 19 ao início do século 20. "Foi quando o carnaval do

Rio se modelou, a partir da brincadeira das ruas, com os corsos e as grandes sociedades, diversão mais ligada à elite, e os zé pereiras, blocos de sujo, os cordões e os ranchos, que eram as diversões mais populares". Segundo Felipe Ferreira, o que hoje é chamado de carna-

Preços altos das fantasias ajuda na migração

val de blocos de rua na época era considerado o "pequeno carnaval", em oposição ao "grande carnaval", o dos bailes e dos corsos.

Ele destaca ainda uma outra característica desta nova fase do carnaval de rua, que é a retomada do

gosto pela fantasia, até há cerca de dez anos praticamente restritas aos desfiles oficiais das escolas de samba e blocos de enredo. "No carnaval de rua as pessoas brincavam vestidas com pouca roupa, saindo da praia, de sunga, biquíni ou maiô, mas sem fantasia. Nos últimos anos, a gente percebe um retorno ao gosto pela brincadeira, por essa coisa maliciosa de virar um personagem e de fazer uma crítica social", disse.

A crítica irreverente sempre foi uma marca dos blocos de rua e, por esse motivo, o historiador vê de forma positiva a polêmica que ganhou espaço neste carnaval, envolvendo o bloco Que Merda é Essa, que desfila no domingo no bairro de Ipanema, zona sul do Rio. Um grupo ligado ao movimento negro protestou contra o irreverente enredo do bloco, que satiriza a tentativa de censura à obra do escritor Monteiro Lobato por um suposto

racismo. A camiseta do bloco, desenhada pelo cartunista Ziraldo, mostra Monteiro Lobato abraçado a uma mulata. "O carnaval é um momento de crítica, da sociedade se comentar e se ver refletida, mas tanto pode criticar como ser criticado", diz. Para Ferreira, no entanto, os que protestam contra o bloco poderiam ser menos sisudos e levar a questão de forma mais lúdica, no espírito da festa. "Seria mais bacana eles fazerem um outro bloco criticando a crítica".

Felipe Ferreira lembra que o espírito do carnaval está muito presente no jeito brasileiro de se relacionar com a vida e a sociedade. "Não é à toa que somos chamados de o país do carnaval". Para ele, a festa se beneficia do atual momento vivido pelo país, de democracia. "Por outro lado, durante a época da ditadura, o carnaval sempre foi um espaço de resistência".

CHUVAS

Dezenove açudes cearenses atingem capacidade máxima

Brasília - Dezenove açudes cearenses já atingiram a capacidade máxima de acumulação de água, em consequência das chuvas no estado. A maioria deles têm como finalidade o abastecimento humano e animal, mas contribuem também para a irrigação de plantações e a manutenção do nível dos rios. Na

mesma época, em 2010, apenas cinco açudes transbordavam em todo o estado. A Companhia de Gestão dos Recursos Hídricos (Cogerh) do Ceará avalia que, a princípio, o transbordamento dos açudes não implicam risco para a população.

Há açudes transbordando na Bacia do Alto Jaguaribe (Pau Preto); na

Bacia Salgado (Junco, Lima Campos, Prazeres, Rosário e Gomes); na Bacia Acaraú (Forquilha, Acaraú Mirim, Arrebite e São Vicente); na Bacia Coreaú (Itaúna, Tucunduba e Várzea da Volta); na Bacia Parnaíba (Cupim); Bacias Metropolitanas (Tijuquinha); na Bacia Litoral (Patos, Quandú e São Pedro Timbaúba); e

na Bacia Baixo Jaguaribe (Santo Antônio de Russas).

De acordo com o Ministério da Integração Nacional, Óros, o segundo maior açude do estado, está com 79,78% de sua capacidade de acumulação, com perspectiva de transbordamento até o dia 20 de março próximo.

A Coordenadoria Estadual do Ceará (Cest/CE) informou que os 65 açudes públicos construídos, monitorados e administrados pelo órgão estão hoje com 64,5% de sua capacidade total. Isso, segundo a entidade, representa 9,7 milhões de metros cúbicos de água acumulada.

Em busca de um lugar para viver

MOHAMED MESSARA/EFE

Refugiados de Bangladesh procedentes da Líbia seguem sem destino certo

Ras el Jedir - Os refugiados de Bangladesh que passaram da fronteira da Líbia em direção a Tunísia fugindo da sangrenta rebelião contra o líder líbio, Muammar Kadafi, seguem tendo problemas ao atravessar o limite do país, pois na realidade ninguém sabe exatamente que fazer com eles. Como Bangladesh não tem uma embaixada na Tunísia, os 10 mil refugiados segundo dados da ONU, se encontram sem nenhum representante diplomático e nem sabem a quem dirigir-se para que consigam repatriar a seu lugar de origem. Enquanto buscam uma solução para sua situação, os refugiados se agrupam ao longo do posto fronteiriço, transformado agora em um improvisado acampamento.

Apesar da boa predisposição das autoridades tunisianas, já começam a se perceber em Ras el Jedir os efeitos deste gigantesco êxodo humano, do que os cidadãos de Bangladesh são só uma parte, e não a maior, que começou no dia 20 de fevereiro e que afetou mais de 75 mil pes-

soas que cruzaram por este lugar, segundo números oficiais. Malas abandonadas, restos de comida, tapetes rasgados e gente dispersa por todas partes é o cenário em Ras el Jedir.

Paradoxalmente, a situação nesta passagem fronteiriça é hoje muito mais tranqüila que em dias precedentes, dado que os egípcios, o contingente de refugiados mais numeroso, estão sendo repatriados a seu país após a chegada, nos dois últimos dias da ajuda internacional a grande escala em resposta ao pedido das autoridades tunisianas.

No entanto, persiste o problema para os refugiados de Bangladesh, que agora são os que de forma majoritária se esparramam por Ras el Jedir e pelo próximo acampamento de Choucha, situado cerca de 8 quilômetros da fronteira e aonde nesta sexta-feira tiveram que chegar andando, carregados com todos seus apetrechos. Quase não havia veículos que pudessem transferir os bengaleses até Choucha, já que se estão empregando nas tarefas de evacuar as pessoas ao aeroporto de Djerba, o mais próximo à fronteira, e ao porto de Zarzis. Esta situação suscitou a preocupação da Organização das Nações Unidas (ONU), que reconhece que o problema é complicado.



Malas abandonadas, restos de comida e gente dispersa compõem o cenário em Ras el Jedir

Problema preocupa chefes da ONU

Representantes da ONU na passagem fronteiriça tunisiana de Ras el Jedir disseram que "o contingente de Bangladesh necessita uma atenção especial já que, ao carer de embaixada na Tunísia, ninguém se responsabilizou por eles". Estes representantes acrescentaram que na quinta-feira começou uma repatriação para os bengaleses pela Organização Internacional de Migrações (OIM) e, embora não está confirmado por outras fontes o dado, é possível que 2 mil destes cidadãos tenham sido já repatriados. Quanto aos egípcios - o contingente de refugiados, mas numeroso - os representantes da ONU disseram que o último grupo dos 4 mil que permanecem no acampamento de Choucha, deveria ser repatriado na última sexta-feira.

Outro assunto que surpreendeu

às agências internacionais presentes na fronteira, assim como às autoridades tunisianas e à imprensa destacada na zona é a quase total ausência nas últimas 24 horas de pessoas esperando para passar do lado líbio a Tunísia. Ninguém sabe o que está passando nem por que se deteve o fluxo de refugiados mas o posto fronteiriço líbio, onde segue tremulando a bandeira verde do regime de Kadafi, se encontra praticamente deserto.

Algumas informações sem confirmar apontam à possibilidade que as Forças pró Kadafi estejam impedindo os civis de prosseguir com a fuga, no entanto que os que já cruzaram têm medo de falar, salvo para repetir, como vêm fazendo há quase duas semanas, que as Forças de segurança líbias apreenderam seus celulares e os cartões de memória.



População teve que carregar os seus pertences por mais de oito quilômetros até o acampamento de Choucha

EFE/JIM HOLLANDER

Ponta Negra para os natalenses

Com metro quadrado mais barato, Residencial Ponta do Mar oferece preços acessíveis aos moradores da cidade

Cíntia Braga

Especial para o Diário de Natal
cintiabraga.rr@dabr.com.br

Depois do aumento dos preços dos terrenos em Natal, onde os imóveis na cidade ficaram quase impraticáveis para o bolso dos próprios natalenses, as empresas de construção civil da cidade estão despertando para a redução dos custos dos empreendimentos para se adequarem ao público local, se tornando mais competitivas e oferecendo preços justos à população. É nesse caminho que está sendo lançado, em Ponta Negra, o Residencial Ponta do Mar. De acordo com o diretor presidente da Tecnat Engenharia, Carlos Luiz, o empreendimento é uma oportunidade para a população de Natal ter Ponta Negra como moradia. "Estaremos com o metro quadrado mais barato do bairro". O Residencial é um trabalho de parceria entre a construtora Tecnat Engenharia, a incorporadora Ata e a agência imobiliária Caio Fernandes.

"O custo das incorporadoras que vêm de fora é repassado para os imóveis. Chegou a hora de Ponta Negra voltar para o natalense, oferecendo preços acessíveis. Nós, como empresários responsáveis pela venda de imóveis, temos que pensar nesse consumidor final", declarou Caio Fernandes, dono da agência imobiliária responsável pelas vendas dos imó-



Empreendimento conta com duas torres, uma com 140 unidades de dois quartos (uma suíte); e outra com 84 unidades de três quartos, sendo uma suíte

veis do Residencial Ponta do Mar. Enquanto o metro quadrado de outros empreendimentos no bairro custa aproximadamente R\$ 3,2 mil, o do Ponta do Mar custará R\$ 2.570. A intenção dos empresários é oferecer um empreendimento com os valores praticados antes da chegada dos investidores estrangeiros em Natal.

Além de dar atenção ao preço do empreendimento, foi pensado na localização e na infraestrutura do residencial. Os apartamentos estarão situados nas proximidades do Estádio Maria Lamas Farache, o "Frasqueirão", em Ponta Negra. Serão duas torres, uma com 140 unidades, a L'Orient, com dois quartos, sendo um suíte e uma vaga de

garagem; e uma com 84 unidades, a Gracie Dieu, com três quartos, sendo um suíte, dependência para empregada e duas ou três vagas de garagem.

O empreendimento está em fase de pré-venda. "Conseguimos vender 10% mais barato do que o concorrente mais barato", informou Caio Fernandes. As uni-

dades começaram a ser comercializadas a partir do dia 14 de dezembro. "A procura está muito boa e a aceitação, extraordinária", segundo ele. O stand de vendas está pronto e o lançamento acontece dia 24 de março. As obras estão previstas para começarem em julho e serem concluídas em 36 meses.

Ata Incorporadora chega ao mercado de imóveis

Na última terça-feira, o empresário Antônio Teófilo divulgou a sua participação no ramo da construção civil por meio da Ata Incorporadora. A queda de preços no mercado imobiliário e a tendência de realinhamento de mercado abriram espaço para ele, que há anos atua na área de educação e pecuária. O empresário iniciará sua atuação como incorporador no residencial Ponta do Mar. "Na realidade, já tive contato com construção civil, participando ativamente das reformas e construções no Contemporâneo, então isso para

mim não é tão novo", declarou.

Na construção do residencial, estarão envolvidos além da Ata Incorporadora, a construtora Tecnat Engenharia e a agência imobiliária Caio Fernandes. De acordo com Antônio Teófilo, a incorporadora procurou as empresas de maior credibilidade na praça para firmar parceria. Para Caio Fernandes, essa parceria é importante no sucesso do empreendimento, já que a incorporação deles oferece credibilidade ao consumidor. "Quando se trata de uma incorporadora que não seja origi-

nária do mercado natalense, o consumidor sente falta de ter contato com o responsável pelo produto que ele está usufruindo. No nosso caso, somos empresas daqui, sabemos o perfil dos moradores e o que eles esperam dos empreendimentos imobiliários", disse. Ou seja, para chegar ao melhor preço da cidade, se distinguir das concorrentes na estrutura oferecida e ainda manter o alto padrão de qualidade, eles identificaram como grande diferencial o fato de ambas as empresas serem locais, com mais facilidades para

fechar as negociações em Natal.

O terreno onde o empreendimento será erguido, por exemplo, foi bem negociado. Segundo Antônio Teófilo, nos anos anterior-

es morar em Ponta Negra custava muito mais caro. "Além do preço razoável do terreno, a construtora Tecnat diminuiu alguns custos", explica.

PESQUISA

A Consult realizou uma pesquisa de mercado em Natal para saber que tipo de imóvel os potiguares desejam comprar atualmente. O público alvo foram as classes A e B, que representam 14% da população natalense. O levantamento apontou que eles consideram altos os valores atuais dos imóveis em Natal. Do total de entrevistados, a maioria de 46,5% aceitaria adquirir um imóvel de até com 60 metros quadrados, ao valor de R\$ 129.990 reais. Em segundo lugar, 35% dos entrevistados - o que dá aproximadamente 7.840 famílias - se interessaria em comprar um apartamento de 110 metros quadrados, ao preço de R\$ 259.900 reais.

Lampstudio/Divulgação/D.A Press



Lampstudio/Divulgação/D.A Press



Lampstudio/Divulgação/D.A Press



Lampstudio/Divulgação/D.A Press

"Os jagunços são, para nós, os homens que, em 1930, levantaram-se contra a tirania de um homem, que tentava exterminar as franquias liberais da gente brasileira."
(in "Tanto Servem como Amam")



ASSIS CHATEAUBRIAND

Lições do crescimento

A confirmação de que foi de 7,5% o crescimento da economia brasileira, medida pela expansão do Produto Interno Bruto (PIB), não surpreende, mas ainda assim é uma boa notícia. Consolida a passagem por uma crise que nasceu dos exageros do crédito e do consumo da maior economia do mundo, a dos Estados Unidos, e pôs sob ameaça os sistemas financeiros de quase todos os países. O sumiço do crédito nas principais praças bancárias do planeta marcou o último trimestre de 2008 e desandou a atividade econômica do ano seguinte. Mesmo sofrendo menos, o Brasil também pagou preço alto. Depois de vários anos de crescimento moderado, porém contínuo, da economia, o país experimentou recessão: variação do PIB em 2009 foi de -0,6%. Esse mergulho da curva de crescimento da economia brasileira explica em parte a exuberante taxa divulgada ontem pelo Instituto Brasileiro de Geografia e Estatística (IBGE). Mas não explica tudo. O governo

fez sua parte. O Banco Central (BC) rebaixou fortemente os níveis dos depósitos compulsórios dos bancos, liberando boa margem de ampliação da oferta de crédito. E, no plano fiscal, foram desonerados de tributos federais bens de consumo duráveis como carros, fogões e geladeiras.

Como o sistema bancário do país já vinha sendo mantido sob as rédeas mais curtas do mundo financeiro, o risco de contaminação do sistema era baixo e isso desobrigou o governo de destinar recursos públicos para evitar quebraadeiras, como ocorreu nas economias mais desenvolvidas. Ou seja, as medidas adotadas no Brasil foram suficientes e o país retomou com vigor o crescimento econômico no fim de 2009, mantendo o aquecimento em todo o ano passado, como agora se confirma. Com essa expansão, o PIB somou R\$ 3,765 trilhões, a preços correntes, pondo a economia brasileira entre as sete maiores do mundo em 2010, segundo dados e projeções do Fundo Monetário Internacional (FMI). Mas não é

prudente nem responsável tomar o crescimento de 7,5% como fato isolado e fazer dele samba de enredo de demagogia e autolouvação. Para começar, essa taxa perde para as do Paraguai (9%), Uruguai (8,5%) e Peru (8,3%), para ficar só entre vizinhos do subcontinente. Na verdade, o crescimento de 2010 contém lições que precisam ser aprendidas.

A primeira é que o calendário eleitoral não deveria influir nas decisões macroeconômicas, como a de retirar os incentivos fiscais tão logo eles se tornaram dispensáveis. Junto com o gasto público, essa foi uma das chamas que mantiveram a temperatura do consumo acima do suportável. Outra lição é que o país não está preparado para crescer no ritmo de 2010. O preço é a disparada da inflação, que, no acumulado de 12 meses, está acima do teto de 6,5%. Agora, o próprio governo está obrigado a pisar no freio da economia, reduzindo seus planos e sustentando a volta do aperto na política monetária do BC.

CHARGE

LULA FAZ PALESTRAS COM CACHÊ DE 200 MIL



cartas redacao.rn@dabr.com.br

Para enviar sua opinião para a seção CARTAS, escreva para o e-mail ou envie correspondência para o seguinte endereço:

DIÁRIO DE NATAL / REDAÇÃO

Av. Bacharel Tomaz Landim, 1042 - Jardim Lola, CEP 59104-000 S. G. do Amarante - RN

Frevo

Tem muita gente protestando porque o frevo está cedendo lugar aos outros ritmos de fora. Em parte com razão, uma vez que se não prestigiarmos o que é nosso, quem irá? Nós, nordestinos, somos discriminados em todo país e, se não nos unirmos em prol de tudo aquilo que nos diz respeito, seremos anulados como região. O carnaval baiano tem suas características próprias. As músicas baianas podem ser o máximo para o carnaval deles, não para nós. O samba é dos cariocas e não adianta tentar imitá-los no pé ou na música porque não será o mesmo. Logo, temos sim que prestigiar nosso frevo, maracatu, caboclinho e tudo que enfeita essa linda festa. **Tadeu Jonas**, por e-mail.

Homofobia

Concordo com os deputados que são contra a criação de uma Frente para tratar do tema homofobia. Deveriam criar uma frente para explicar e justificar os 61% de aumento salarial dos nobres parlamentares estaduais. Se começarmos a criar lei para todo tipo de opção, de gênero, então é melhor rasgar a Constituição Federal. A Carta Magna diz que todos somos iguais e temos direito e obrigações. Portanto, no 'todos são iguais' já estão os homos-

sexuais, os velhos, os brancos, os negros... Não há porque ficar criando leis para beneficiar esta ou aquela categoria ou classe. Ser homossexual é uma opção. O que precisamos nesse país é a conscientização das pessoas em respeitar e aceitar a opção do outro. **Silvan Matias da Silva**, por e-mail.

A mulher

Não deveria ser só um dia. Apenas o 8 de março. Não, não deveria. É pouco. Deveria ser todo dia o Dia Internacional da Mulher. Mulher não faz guerra, mulher procura somar, e não segregar. Mulher aceita melhor as diferenças, discrimina menos, aplaca mais a dor do outro no aconchego de seu colo. Mulher raramente bate e, quando o faz, é para se defender do abuso que sofre. Mulher não estupra, nem comete pedofilia. Mulher não cria ou coordena o crime organizado. Só se torna corrupta quando se mete a imitar os homens. Mulher não funda religiões, seitas ou doutrinas para dominar pessoas e povos ou cria ditaduras para subjugar países. Mulher não anda armada e não faz de seu carro uma arma no trânsito, nem sabota o planeta a ponto de condená-lo ao fim precoce. Ai de nós se vocês, mulheres, não existissem. Ai de nós, homens invejosos de sua beleza, magia e sensibilidade! **Carlos Bayma**, por e-mail.

DIÁRIO de NATAL

Presidente
GLADSTONE VIEIRA BELO

Vice-Presidente
JOEZIL BARROS

Diretor Geral
GUILHERME MACHADO

Diretor Institucional
Deliomar Soares

Editora Executiva
Juliska Azevedo

Sucursal
São Paulo (SP): 0xx11
3045.4921
Rio de Janeiro (RJ): 0xx21
2263.1945

Representantes
Distrito Federal: 0xx61
3201.0071
Ceará: 0xx85 3264.0576
Pernambuco: 0xx81
3326.7188

MARKETING 4009-0181
ADMINISTRAÇÃO 4009-0166

BALCÃO DE ANÚNCIOS:
Av. Deodoro, 11, Galeria Solar - Cidade Alta - 3201-8568

ASSINANTE
Capital 4009-0220
Interior 4009-0220

COMERCIAL 4009-0174 / 4009-0176
CLASSIFICADOS 4009-0200

VENDA AVULSA 4009-0237
Rio Grande do Norte R\$ 1,00
Outros Estados R\$ 3,30

D.A Press Multimídia
Atendimento para venda e pesquisa de imagens: Pessoalmente: segunda a sexta, das 10h às 14h. E-mail e telefone: segunda a sexta, das 10h às 22h / sábados e feriados, das 12h às 18h. E-mail: dapress@dabr.com.br. Telefones: (61) 3214.1575 / 1582 Fax: (61) 3214.1583

COMO ENTRAR EM CONTATO COM O DIÁRIO DE NATAL
Redação: 0xx84 4009.0150 / Circulação: 0xx84 4009.0220 / Marketing: 0xx84 4009.0181

IVC **DIÁRIOS ASSOCIADOS** **D'A** **ANJ** ASSOCIAÇÃO NACIONAL DE JORNAL

ENDEREÇO:

Av. Bacharel Tomaz Landim, 1042 - Jardim Lola, São Gonçalo do Amarante - RN - CEP: 59104-000 - PABX: 0xx84 4009.0166

Permita-me, senhora presidente

Ney Lopes
nl@neylopes.com.br

A presidente da República Dilma Rousseff descansa na Barreira do Inferno, durante o carnaval. Sem dúvida, uma grande distinção para com o nosso estado. Não fui seu eleitor, mas reconheço que o seu governo caminha muito bem. Sua Excelência irá à China no dia 13 de abril, a fim de participar da Cúpula de países em desenvolvimento (Brasil, a Rússia, a Índia e a China). Esta será uma boa oportunidade para incluir nas negociações de Pequim um tema do interesse nacional e particularmente ao Rio Grande do Norte.

Trata-se da expansão da produção de minério de ferro no país. A Associação de Ferro e Aço da China anunciou recentemente a intenção de acelerar investimentos nessa área, em jazidas no Brasil. Os chineses não querem depender das importações da Vale do Rio Doce, a maior produtora de minério de ferro do mundo. Em 2000, o ferro representava 5% das exportações nacio-

nais. Em 2009, chegou a cerca de 9%. As reservas medidas de minério de ferro no Brasil alcançam 33 bilhões de toneladas, situando o país em quinto lugar em relação às reservas mundiais de 370 bilhões de toneladas.

O RN poderá ser um dos ganhadores na próxima visita da presidente Dilma Rousseff à China. Só precisa estar de "olho aberto" e contar com o apoio da chefe do governo. Em abril de 2009, a China tornou-se a primeira parceira comercial do Brasil. Ul-

trapassou os Estados Unidos, principal destino dos produtos brasileiros nos últimos oitenta anos. Os analistas são unânimes em apontar o aço e a soja como principais itens de importação da China, sem possibilidade de substituição no comércio internacional. Tal fato dá grande poder de barganha ao Brasil para negociar investimentos produtivos no país.

Aí começam as chances

do Rio Grande do Norte. Em Cruzeta na Serra da Formiga, há informações sobre o potencial de produção de uma jazida entre 6 milhões e 12 milhões de toneladas. São mais de 200 áreas em fase de requerimento, pesquisa, e prospecção mineral no Rio Grande do Norte. Hoje a exploração mineral potiguar no RN se limita a mina do Bonito, localizada no município de Jucurutu. O RN tem condições de se transformar em fornecedor privilegiado de ferro aos chineses.

Em matéria de comércio global, os chineses ensinam ao mundo a lição de que a abertura econômica construída por Deng Chá Ping é ampla, mas os interesses nacionais estão em primeiro lugar. Como bons alunos da sabedoria chinesa, os membros da delegação brasileira poderão repetir argumento idêntico, nas negociações de abril em Pequim. Um dos pontos será a desvantagem brasileira, que exporta

atualmente, quase sem agregar valor. O açúcar, por exemplo, apenas 29% de produto refinado. Do volume da soja exportado, cerca de 65% em grãos. Um meio de equilibrar a balança seria reivindicar dos chineses investimentos produtivos no país. Abre-se a porta para que o ferro potiguar se transforme em atração para os capitais chineses financiar a ampliação do porto de Natal e a construção do aeroporto de São Gonçalo do Amarante, com uma área de livre comércio ao lado, aliás modelo global que vem da China. Talvez, seja um sonho, mas é necessário sonhar com o absurdo para conseguir o impossível (Unamuno). Permita-se, senhora presidente, aproveitar a sua honrosa passagem pelo nosso estado para encaminhar-lhe a sugestão de incluir nas negociações próximas com os chineses, o aproveitamento do potencial de ferro do RN. Bom para nós; bom para o Brasil.

Ney Lopes, jornalista, advogado, professor de direito constitucional e ex-deputado federal, escreve neste espaço aos domingos.

Articulista traça lista de sugestões

Viva, Tiririca, e viva o carnaval!

Ciro Pedroza
ciropedroza@uol.com.br

Por esses dias de festa em que os governantes costumam abandonar seus palácios em nome do feriado para seguir o povo nas ruas, atrás do trio elétrico, da orquestra de frevo ou da bateria nota 10, vestidos de palhaço, pierrots, colombinas ou às vezes deles próprios, vou sair vestido de Tiririca.

Deputado eleito com 1 milhão e 300 mil votos, para choro e ranger de dentes de muita gente boa de grana e ruim de urna, ele talvez nem saia de sua nova mansão por esses dias. Se sair, será em algum carrão preto cercado de seguranças e puxa-sacos, e o fará devidamente fantasiado de Francisco Everardo Silva, ou seja, dele próprio, como indica sua carteira vermelha de parlamentar.

Nas quebradas de todo país, camelôs e ambulantes estão enchendo o bolso dos chineses vendendo a máscara do deputado que povoou nossa adolescência com sua alegria ingênua, de bloco de sujos, cantando Florentina. De cada cinco máscaras vendidas por eles, uma tem a cara de Tiririca. E por que será que não tem a cara de outro deputado ou político como ele?

Boa pergunta para quebrar a cabeça de quem insiste em ficar de fora da folia ou das águas mornas de nossas praias para gastar a vista e o tempo com a leitura destas mal digitadas linhas, em pleno domingo de carnaval. Por que será, então, que a indústria e o povo não escolhe-

ram outro personagem para sair por aí, festejando a vida e estão preferindo Tiririca?

Talvez porque dentre aqueles que se dizem respeitáveis senhores do nosso espetáculo político-eleitoral, só a alguns a que tal graça consentida é dado ter o talento, o carisma, a identificação com nosso jeito brejeiro-brasileiro de ser e a coragem suficiente para assumir-se palhaço, como o fez a vida inteira, o nobre Everardo.

Até há outros políticos que, como ele, posam de ingênuos na TV e nas fotos dos jornais, mas vivem a se envolver em transações tão tenebrosas que nem é recomendável imaginar. Por isso, não estranhe quando encon-

trar alguém que você reputa como sério e respeitável vestido de Tiririca neste carnaval.

E nesses dias em que somos todos iguais dia e noite e vivemos sob a lei da alegria, no bloco do prazer, como manda o Senhor Rei, tire das costas a culpa cristã que nos persegue, saia de casa e ganhe as ruas. E quando a orquestra entoar seus primeiros acordes de Viva Zé Pereira, mude a letra como eu fiz e troque por Tiririca. Dá certinho: Experimente: Viva Tiririca, Viva Tiririca, Viva Tiririca e viva o Carnaval!...

Por último, um pedido: se alguém reclamar, tentar lhe censurar, nem ligue. E, em nome do espírito que nos protege neste carnaval, não os leve a mal porque hoje é carnaval.

Ciro Pedroza, jornalista, escreve neste espaço aos domingos.

Neste período de festas, todos são iguais

DIÁRIO DE NATAL na história

HÁ 62 ANOS

Domingo, 06 de Março de 1949 - Um gigantesco avião B-50 da Força Aérea Norte-americana completou o primeiro voo sem etapas ao redor do mundo que já registrou a história. O voo foi feito em 94 horas exatas. O B-50, um modelo aperfeiçoado das famosas fortalezas B-29 da guerra, decolou da Base Aérea do Exército em Carswellen (Fort Worth), no sábado, dia 26 de fevereiro, às 12,21 horas da tarde (hora de Nova York). Aterrissou no dia 3 de março, na mesma base, às 10,21 da manhã. O avião com a sua tripulação de 14 homens mantiveram uma velocidade média de mais de 400 quilômetros por hora, durante os 37.523 quilômetros voados.

HÁ 59 ANOS

Quinta-feira, 06 de Março de 1952 - O governador Sílvio Piza Fadroza irá às cidades de Florânia, onde assistirá a inauguração do Grupo Escolar recentemente terminado e a Santana de Matos, onde inaugurará os açudes Saurara e Caldeirões, construídos como obra de emergência no ano passado, a fim de várias estradas. Os açudes construídos resolverão o problema do fornecimento de água para a classe pobre da cidade.

HÁ 57 ANOS

Sábado, 06 de Março de 1954 - Foi inaugurado solenemente hoje o novo e imponente edifício da Escola Doméstica de Natal, no bairro do Tiro. Logo pela manhã houve missa e bênção dos anéis das novas Donas de Casa da Catedral. Após a missa será inaugurada oficialmente as novas instalações da Escola com a bênção do prédio pelo reverendíssimo Dom Marcolino de Souza Dantas, Arcebispo de Natal. À noite realizar-se-á a entrega dos Diplomas as Donas de Casa de 1955. Amanhã as novas instalações da Escola Doméstica estarão facultadas à visitação pública.

HÁ 30 ANOS

Sexta-feira, 06 de Março de 1981 - José Vilarim Neto, conhecido como o "monstro de Capim Macio", autor de uma chacina em que liquidou a vida de quatro pessoas, voltou a ser condenado, pelo Tribunal do Júri, no mais longo julgamento do atual período de reuniões, a penas que totalizam 104 anos, anteriormente condenado a 134 anos. Os jurados recusaram as teses da defesa: negação de autoria, desclassificação dos delitos para latrocínio e insanidade mental. O júri foi presidido pela juíza Gilka de Medeiros Farkatt.

HÁ 23 ANOS

Domingo, 06 de Março de 1988 - Depois de alguns meses de enfermidade, faleceu ontem, em sua residência o ex-prefeito de Natal Wilson de Oliveira Miranda, aos 67 anos e que nos últimos anos já estava aposentado como professor fundador da antiga Faculdade de Engenharia. Wilson Miranda foi prefeito de Natal no período de 1954 a 1956, durante o governo de Sílvio Pedroza.



FÁBIO PACHECO

fabiopacheco.rm@dabr.com.br

Direito de Arena

Enganou-se quem pensou que Flamengo, Vasco, Botafogo e Fluminense fossem chutar o balde e mandar o Clube dos 13 às favas. Muito pelo contrário, os quatro do Rio sabem muito bem que uma negociação à parte, inviabilizaria a própria transmissão dos jogos do Brasileiro, pois quem tivesse contrato com uma rede não permitiria a transmissão de seu jogo pela emissora do adversário. Mas não foi só isso a causa do discurso moderado e a decisão pela permanência na entidade.

O chamado Direito de Arena

impede que os clubes negociem separadamente os direitos de transmissão, sem falar que todos eles possuem dívidas com o Clube dos 13, de cotas de TV antecipadas nos últimos anos. Só os cariocas devem mais de R\$ 60 milhões, dinheiro conseguido através de empréstimos bancários e que precisariam ser quitados antes do desligamento. É por isso que os quatro só falaram em negociação separada, pois deixar a entidade pode significar a falência. Mais cedo ou mais tarde, Andrés Sanchez se dará conta da besteira que fez.

Outro time

A diretoria do América está prometendo cinco reforços para o restante do Estadual. Por que não fizeram isso antes, dando mais opções para Dado Cavalcanti? Parece que a especialidade da diretoria americana é de montar e desmontar times. Haja dinheiro e sofrimento para o torcedor, que há três anos não consegue decorar a escalação titular, pois de quatro em quatro meses é montado um novo time.

Futsal

O Campeonato Potiguar Sub-15 de Futsal Masculino será disputado na cidade de Sítio Novo/RN, entre os próximos dias 15 e 23 de abril. De acordo

com Charles Eliont, diretor técnico da Federação Norte-riograndense de Futsal (FNFs), a competição está confirmada e as inscrições podem ser feitas até o dia 8 de abril na sede da entidade, no Machadinho.

Camisa nova

O Conselho Deliberativo do ABC vai se reunir no dia 14 para tratar de vários assuntos, entre eles a votação final da proposta de modificação do distintivo do clube e a adoção do quarto uniforme. Duas belas jogadas de marketing, pois mudar a camisa incentiva o consumo. Tem torcedor que não vive sem uma novidade e parece que a diretoria pretende atingir esse público.

CONCORRÊNCIA

A preferência dos torcedores por clubes do Rio de Janeiro está esvaaziando as rodadas do campeonato estadual aos domingos. Para evitar a concorrência desleal das transmissões, a FNF resolveu atender os anseios dos clubes, antecipando os jogos para o sábado e adiando alguns horários no domingo. Esse problema e que atinge diretamente os nossos times, só vai acabar no dia em que os torcedores potiguares tornarem-se baïrristas, a exemplo de Pernambuco, Bahia, Ceará, São Paulo, etc, etc.

Kleber Sales/CB/D.A Press



EMERGÊNCIA

Vivendo e aprendendo. Perdi meu celular num dia desses e descobri que para conhecer o número de série basta digitar: *#06#. Um código de 15 dígitos aparecerá. Este número é único. Anote e guarde em algum lugar seguro, pois através da operadora se pode bloqueá-lo e salvar todos os créditos. Talvez você fique sem o seu celular, mas pelo menos saberá que ninguém mais poderá usá-lo.

Tarifa

Pelo preço da passagem do transporte público em Natal, já era para os ônibus estarem equipados com ar-condicionado. O pior é que ao invés de melhorar a qualidade, os empresários insistem em adquirir coletivos com aberturas de janelas cada vez menores. Passageiro na terra do sol não tem vez, morre de calor.

Pavlak vai correr em Interlagos



Johilton quer aprimorar seu potencial em outras categorias para ganhar experiência e alcançar o seu maior sonho: chegar a Fórmula 1

Piloto potiguar participa da segunda etapa de Marcas e Pilotos

O piloto Johilton Pavlak (Sal&Brasa, SBS Outdoor, INPAV, Facex), 16 anos, viaja logo após o carnaval para participar da segunda etapa do campeonato Marcas e Pilotos, que acontece no próximo dia 13, no autódromo de Interlagos, em São Pau-

lo. Na competição, Johilton (patrocinadores) entra na pista no comando de um gol bola, Geração 2. O carro é o mesmo que o potiguar estreou na primeira etapa da competição, em fevereiro. A ocasião marcou a primeira vez que Johilton pilotou um carro popular e apesar de alguns problemas no motor, a experiência foi importante para mostrar o potencial do atleta que fez rápidas ultrapassagens na pista paulista.

A segunda etapa da competição dá ao garoto a responsabilidade de fazer bonito e se adaptar ao novo parceiro de competições. "Estou me adaptando muito bem ao carro. Além de que, é um excelente aprendizado, afinal, estou começando a pilotar um tipo de veículo completamente diferente dos quais estou acostumado. A tendência é melhorar", disse Pavlak. O fato de ser o piloto mais jovem da competição não intimida. "Entro na pista

para competir de igual para igual com os outros atletas. Não me preocupo com a idade". Johilton também não descarta a possibilidade de no futuro participar de outras categorias no automobilismo como as provas de turismo. "Todas as propostas serão analisadas. Hoje o mais importante é seguir aprendendo. Acho que um bom piloto precisa saber dirigir tudo e é isso que quero para a minha carreira", afirmou o jovem piloto.

PRÓXIMO DESAFIO É A F-FUTURE

Da Marcas e Pilotos Johilton Pavlak segue para Londrina onde treina para a primeira etapa deste ano da Formula Future. Veterano na competição que inicia no dia 27 deste mês, no Paraná, o potiguar assume a responsabilidade de conquistar bons resultados.

"Ano passado foi muito importante para ganhar experiência. Mas este ano a situação é outra. Tenho a obrigação de trazer bons resultados para o Rio Grande do Norte. Já estou ambientado na Formula Future, conheço a categoria e o carro. Dessa vez, a responsabilidade é ainda maior", admitiu.

Preparação

Para fazer bonito, em seu segundo ano de Formula Future, Johilton Pavlak passará os dias que antecedem a competição treinando no Paraná. Em Londrina, a preparação será em um carro que ganhou do pai no final do ano passado, um Formula Renault semelhante ao Future. "Quanto mais eu treinar e trabalhar, mas estarei preparado para o próximo desafio, pois a meta é conquistar bons resultados para o RN", falou.

EFE/Alberto Martín

Atacante sofreu lesão na perna esquerda e não joga pelo Espanhol



Galáctico é vetado

Estrela do Real Madrid, Cristiano Ronaldo, está fora do jogo contra o Racing, pelo Espanhol

O galáctico Cristiano Ronaldo não atuará neste domingo pelo Real Madrid, em compromisso válido pela 27ª rodada do Campeonato Espanhol. O atacante português foi examinado pelo departamento médico espanhol e foi

constatado uma lesão de grau um no bíceps femoral de sua perna esquerda. Sendo assim, será poupado das duas próximas partidas pela Liga, hoje, às 17h, diante do Racing Santander, e na próxima semana contra o Hércules.

A decisão foi tomada em conjunto pelo departamento médi-

co e comissão técnica do clube merengue, pois a medida visa preservar o astro para o duelo de volta com o Lyon, pela Liga dos Campeões, dia 16 de março, no Santiago Bernabéu. No primeiro duelo, no Gerland,

houve empate por 1 a 1. Resultado que garante aos espanhóis a vantagem de poder jogar por

uma igualdade sem gols para passar à próxima fase.

A lesão do atacante português Cristiano Ronaldo ocorreu justamente após seu terceiro gol na goleada por 7 a 0 sobre o Málaga, na última quinta-feira, em Madrid, pela 26ª rodada do Campeonato Espanhol. O atacante deixou o duelo logo em seguida e, como o Real já tinha efetuado as três altesações, a equipe seguiu o restante da partida com apenas dez jogadores em campo.

Jogador ficará de fora por duas partidas

ITÁLIA

Inter recebe o Genoa

A Inter de Milão recebe o Genoa na manhã deste domingo, às 11h, no San Siro, pelo campeonato italiano. O único desfalque da equipe milanesa será ser o sérvio Dejan Stankovic, gripado. O trio formado por Sneijder, Eto'o e Pazzini, que vive ótima fase e vem sendo responsável por grande parte dos gols da equipe, está confirmado no ataque italiano. Um dos grandes protagonistas em San Siro será o técnico brasileiro Leonardo, que pode chegar a 33 pontos conquistados em suas 13 primeiras partidas sob o comando da equipe, batendo um recor-

de obtido pelo italiano Fabio Capello na temporada 2004/2005, comandando a Juventus.

Após ter sido goleado pelo Milan por 3 a 0 na última segunda-feira, o Napoli caiu para o terceiro lugar, com 52 pontos, e tentará a reabilitação diante do Brescia, penúltimo colocado, para continuar sonhando com o título. O técnico do time, Walter Mazzarri, segue sem poder contar com uma de suas grandes referências em campo, o atacante argentino Ezequiel Lavezzi, que está suspenso desde fevereiro por cuspir no volante Alejandro Rosi, da Roma.

EFE/Matteo Bazzi



Técnico brasileiro Leonardo pode bater recorde de Fábio Capello

LUÍS FABIANO

SEVILLA PROCURA SUBSTITUTO

A diretoria espanhola do Sevilla já procura um substituto para Luís Fabiano, o Fabuloso. Durante a semana, o atacante brasileiro afirmou que deseja deixar em breve o clube espanhol e já planeja um retorno ao Brasil. De acordo com o jornal português "A Bola", o Sevilla enviou dois dirigentes para Lisboa. E o jogador na mira do time espanhol seria o atacante Cardozo, do Benfica. Além do atleta paraguaio, o Sevilla também está de olho no lateral-direito uruguaio Maxi Pereira, do Benfica, e no goleiro Marcelo Boeck, do Marítimo. O Sevilla é o sétimo colocado do Espanhol com 38 pontos.

COLÔMBIA

MATOU CORUJA E FOI PUNIDO

O zagueiro panamenho Luis Moreno, do Deportivo Pereira, que chutou uma coruja durante o jogo contra o Junior Barranquilla, foi suspenso por dois jogos no Torneio Apertura colombiano e multado em US\$ 560 pela Divisão Maior do Futebol Colombiano (Dimayor). A Comissão Disciplinar da Dimayor considerou que Moreno realizou um ato cruel contra uma espécie animal. A resolução, além disso, colocou que "o animal era praticamente um símbolo da torcida do Barranquilla e a agressão ocorreu à vista direta de todos, por isso, tal atitude pode ser interpretada como provocação ao público". A coruja, que levou primeiro um golpe com a bola e depois um chute do jogador, morreu.

FÓRMULA 1

VETTEL NÃO VAI PARA FERRARI

Sebastian Vettel afirmou que as declarações feitas sobre seu desejo de correr pela Ferrari foram apenas brincadeiras. Contudo, Vettel esclareceu que apenas brincou com uma pergunta feita por um repórter: "Fui perguntado o que faria se por alguma razão não pudesse pilotar pela Red Bull. Então disse que mandaria Fernando ou Felipe para umas boas férias e eles poderiam me deixar o carro deles. Mas provavelmente nem todo mundo entendeu meu senso de humor", explicou o atual campeão ao jornal alemão "Bild".

Os "elefantes brancos"

Reprodução/DN/D.A Press

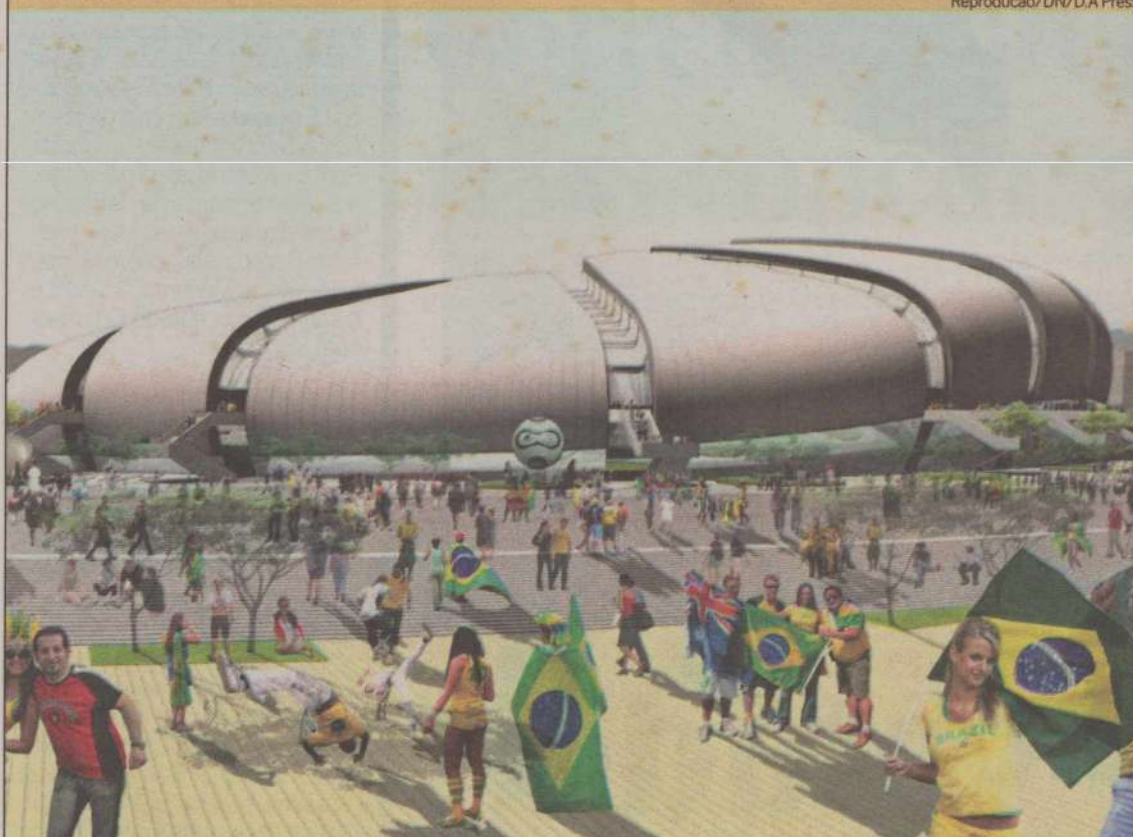

Número de habitantes e clubes de pouca expressão não justificam o investimento que está sendo feito nos estádios de Brasília, Cuiabá, Manaus, Natal e Recife para a Copa de 2014

Cinco estádios poderão ficar ociosos após o Mundial no Brasil

COPA



Cinco dos 12 estádios que serão usados na Copa do Mundo de 2014, no Brasil, correm o risco de se transformar em 'elefantes brancos', já

que serão construídos em cidades com baixa quantidade de público para partidas locais, divulgou um estudo citado nesta semana pela "Agência Brasil". Isso inclui os estádios de Brasília, Cuiabá, Manaus, Natal e Recife, que já estão em obras ou já foram licitados, segundo o estudo elaborado pelo Sindicato Nacional de Empresas de Arquitetura e Engenharia Consultiva (Sinaenco).

Os cinco estádios, com elevados

custos de manutenção, provavelmente ficarão vazios depois da Copa, já que as cidades em que estão sendo construídos não contam com clubes de futebol muito populares ou não têm um número de habitantes que justifique seu tamanho. Segundo o mesmo estudo, as obras para reformar ou construir cinco dos estádios (Brasília, Cuiabá, Fortaleza, Manaus e Rio de Janeiro) foram ou estão sendo investigadas por

tribunais regionais de contas por supostas irregularidades.

Linha de crédito

O Banco Nacional de Desenvolvimento Econômico e Social (BNDES) abriu uma linha de crédito para oferecer até 400 milhões de reais no financiamento de cada um dos estádios. Até agora os consórcios responsáveis por três estádios já obtiveram o crédito público: Cuiabá, Fortaleza e Sal-

vador. Segundo o estudo do Sinaenco, as irregularidades no processo de licitação e as falhas estruturais que comprometem a cobertura ameaçam a possibilidade que o Maracanã, sede da final da Copa do Mundo, seja entregue na data prevista, em dezembro de 2012. Apesar do Tribunal de Contas da União investigar supostas irregularidades no processo de licitação, as obras de reforma não foram suspensas.

Atrasos persistem

O estádio do Corinthians, que será construído na cidade de São Paulo e onde será realizada a cerimônia de abertura do Mundial é o mais atrasado, pois ainda não saiu do papel devido a divergências em torno de seu financiamento. Depois vem o estádio das Dunas, de Natal, cujo interessado na licitação, a Construtora OAS, aguarda análise da proposta. O novo estádio da cidade de Fortaleza está em obras, mas seus construtores já fizeram um acordo com a Fifa que entregarão em abril de 2013, ou seja, dois meses antes da Copa das Confederações.

O início das obras de constru-

ção da Arena Pernambuco está previsto para este mês, mas o Sinaenco considera que se os três grandes clubes da cidade (Sport, Náutico e Santa Cruz) não chegarem a um acordo para compartilhá-lo, o estádio possivelmente se transformará em outro 'elefante branco'. Segundo o estudo, o estádio cujas obras de remodelação mais avançaram é o Mineirão, que será entregue em dezembro de 2012. Igualmente estão dentro do cronograma e avançam satisfatoriamente as obras da Arena da Baixada, em Curitiba, e do estádio Beira-Rio, em Porto Alegre-RS. (EFE)



Em Natal, a única providência até o momento foi a demolição da creche municipal no Centro Administrativo

Carlos Santos/DN/D.A Press

PARA ANUNCIAR LIGUE: 4009-0200

<p>1.1 Área Preta</p> <p>1</p> <p>IMÓVEIS</p> <p>Compra e Venda</p>	<p>1.1 Candelária</p> <p>CAIO FERNANDES - C.1191. F.4008-0001. Plantão sãb/dom/feriados das 8 as 17 hs. www.caiofernan... Apto c/65m2, c/2/4 sd 1 ste, sl p/2 amb, wc, coz, 1 vg gar, ar lazer. R\$ 150 mil. à vista ou CEF. APV.19561.</p>	<p>1.1 Capim Macio</p> <p>JM CORRETOR DE IMÓVEIS - C.1959. F.9966-0834/8828-4614. Vende-se exc apartam, coração Cap Macio, and alto, excel acabam, 1 suit (blindex+arms) 2/4 soc (blindex + arms) sl 2 amb (ficam fixos) var, coz amer (cba granit + arms + banc granit) ar serv, exc ar. lzer: sl fest, piscina, churrasq, parqu, port 24 hs, 2 elev, 2 vag gar, APV.3030(gn). www.imoveisempre.com.br</p>	<p>1.1 Emaús</p> <p>2 QUARTOS</p> <p>CAIO FERNANDES - C.1191. F.4008-0001. Plantão sãb/dom/feriados das 8 as 17 hs. www.caiofernan... Bom Apto 2/4, sl p/2 amb, wc, coz, ar serv, ar lzer, 2 vg gar, R\$ 110 mil à vista ou CEF APV.19301.</p>	<p>1.1 Lagoa Nova</p> <p>JM CORRETOR DE IMÓVEIS - C.1959. F.9966-0834/8828-4614. Vende-se Belo Apartam, exc. localiz, 1 ste + 2/4, andar alto, ótima ar.lazer, var, 2 vgs gar, sl 2 amb, cpa coz, (armars + cba granit), 2/4, wc soc, bla ar lez, pisc, Q.poliesp, Parq, S.fest, churrasq, p.24 hrs, 2 elev. APV.4040 (mt). www.imoveisempre.com.br</p>	<p>1.1 Morro Branco</p> <p>TERTULIANO RÉGO - Cr.1098J. F.3203-2800. Plantão sãb/dom. Apto pronto, ótimo local, amplo sl 3 amb var lav, esc 4 sts, demais deqs, 5 gar, laz. R\$ 1800 mil. TR16970.</p>	<p>1.1 Nova Parnamirim</p> <p>TERTULIANO RÉGO - Cr.1098J. F.3203-2800. Plantão sãb/dom. Ótimo Apto c/2/4 sl, wc, coz, ar serv, ar serv. apenas R\$ 75 mil. TR18194.</p>	<p>1.1 Ponta Negra</p> <p>1 QUARTO</p> <p>JM CORRETOR DE IMÓVEIS - C.1959. F.9966-0834/8828-4614. VENDE-SE Blo apart flat novo, c/ vista p/ mar, localiz privilegio, sl quarto, wc, var, coz amer, vg gar, sl fest, sl eventos, restauran- te, sl jog, piscina, sl internet, ele- vador, port 24 hs. R\$ 100 mil. (FLAT 330(pn) www.imoveisempre.com. br.</p>
<p>1.1 Apartamento</p> <p>Área Preta</p> <p>1 QUARTO</p> <p>TERTULIANO RÉGO - Cr.1098J. F.3203-2800. Plantão sãb/dom. Apto tipo flat c/ 45m2 de área privativa, sl 1/4, wc soc, coz com arm, sl de fest, pisc na co- bert, 1 vg de gar. R\$ 100 mil. TR 18134</p>	<p>3 QUARTOS</p> <p>JM CORRETOR DE IMÓVEIS - C.1959. F.9966-0834/8828-4614. Vende-se excel apart, and alto, ar nobre, localiz privilegio, prox tudo, var, 1 sl 2 amb (arms) wc soc (blindex + arms) 2/4 soc (arms) 1 suit (arms + blindx) coz amer (arms) dep comp, ar serv, ent serv, granit + ceram, 2 vag gar, 98m2, sl fest, sl jog, 2 piscinas, parq, churr, sauna, sl ginas, q.poliesp, elevs, port 24h, paisa- gism. APV.7220(can). www. imoveisempre.com.br.</p>	<p>3 QUARTOS</p> <p>JM CORRETOR DE IMÓVEIS - C.1959. F.9966-0834/8828-4614. Vende-se exc apartam bla paisag panorâmica, and alto, excel acab, 1 suit mast (closet) + 2/4 soc, wc soc (granit) sl 2 amb, var incorporad, coz (cba granit) ar serv, exc ar. lzer: sl fest, 2 pisci- nas, churrasq, deck molhado, port 24h, 2 elev, 2 vg gar. APV. 3040(mfl). www.imoveisempre. com.br</p>	<p>3 QUARTOS</p> <p>CAIO FERNANDES - C.1191. F.4008-0001. Plantão sãb/dom/feriados das 8 as 17 hs. www.caiofernan... Bom Apto 2/4, sl p/2 amb, wc, coz, ar lzer, 1 vg gar, R\$ 125 mil à vista. APV. 19100.</p>	<p>3 QUARTOS</p> <p>JM CORRETOR DE IMÓVEIS - C.1959. F.9966-0834/8828-4614. Vende-se exc apart, ar nobre, and médio baixo, 1 suit, 1/4 soc, var, sl wc soc, coz amer, ar serv, integra, acabam granit + cer- am, 2 elev, 1 vg gar, guarit, slão fest, 2 piscinas, academ churrasq, parquin, paisagism, l.domb. APV. 4030(AV). www.imoveisempre. com.br.</p>	<p>3 QUARTOS</p> <p>TERTULIANO RÉGO - Cr.1098J. F.3203-2800. Plantão sãb/dom. Apto pronto, ótimo local, amplo sl 3 amb var lav, esc 4 sts, demais deqs, 5 gar, laz. R\$ 1800 mil. TR16970.</p>	<p>3 QUARTOS</p> <p>OPORTUNIDADE DE REPASSE Apto c/ 3/4 c/ empreendimento Aquareli na tabela antiga c/83M2. R\$ 26 Mil + Saldo devedor. F.9950-0128.</p>	<p>3 QUARTOS</p> <p>JM CORRETOR DE IMÓVEIS - C.1959. F.9966-0834/8828-4614. VENDE-SE EXC APARTAM., va- randa, estilizado (sanca), exc localizaç., bela vista panor., lado sombra. And. Méd alto, varanda, 2 suits (wc + armrs + espel + blind), + 1/4, sla 2 ambientes, co- zin, complet(armars,fixs), ar, serv, 2 vgs garag, exc acabam, ar.lzer, 2 piscinas, slão fest, chur- rasq, p. ground, port. 24hrs., ele- vador. Área privativa = 83m2. Ex- celente valor condomínio. Valor venda: R\$ 168 mil. www. imoveisempre.com.br. APV 400(ta).</p>
<p>2 QUARTOS</p> <p>APTO REFORMADO - Vdo: C/Vista p/ mar, 2/4 + dep. R\$ 190 Mil. F. 9950.0128/8828.9336</p> <p>CAIO FERNANDES - C.1191. F.4008-0001. Plantão sãb/dom/feriados das 8 as 17 hs. www.caiofernan... Bom Apto c/58m2, 2/4 sd 1 ste, sl p/1 amb, wc, ar serv, coz, ar lzer, R\$ 190 mil à vista. CAV- 19369.</p>	<p>2 QUARTOS</p> <p>CAIO FERNANDES - C.1191. F.4008-0001. Plantão sãb/dom/feriados das 8 as 17 hs. www.caiofernan... Bom Apto c/93,38m2, 3/4 sd 1 ste, sl p/2 amb, coz, ar serv, 2 vg gar, R\$ 320 mil à vista ou CEF. APV.19350.</p>	<p>2 QUARTOS</p> <p>CAIO FERNANDES - C.1191. F.4008-0001. Plantão sãb/dom/feriados das 8 as 17 hs. www.caiofernan... Bom Apto c/93,38m2, 3/4 sd 1 ste, sl p/2 amb, coz, ar serv, 2 vg gar, R\$ 320 mil à vista ou CEF. APV.19350.</p>	<p>2 QUARTOS</p> <p>LL IMÓVEIS - C.1601. F.3647-2000. Res. P. do Train prox nova Prudente 3/4 (18te) 75m2.</p>	<p>2 QUARTOS</p> <p>CAIO FERNANDES - C.1191. F.4008-0001. Plantão sãb/dom/feriados das 8 as 17 hs. www.caiofernan... Bom Apto c/58m2, 2/4, sl p/2 amb, wc, coz, ar serv, ar lzer, R\$ 115 mil à vista. APV.18528.</p>	<p>2 QUARTOS</p> <p>TERTULIANO RÉGO - Cr.1098J. F.3203-2800. Plantão sãb/dom. Apto 2 amb sl 2/4 sdo 1 ste demais dep lado somb. R\$ 124.74500. TR18513.</p>	<p>2 QUARTOS</p> <p>CAIO FERNANDES - C.1191. F.4008-0001. Plantão sãb/dom/feriados das 8 as 17 hs. www.caiofernan... Bom Apto c/58m2, 2/4, sl p/2 amb, wc, coz, ar serv, ar lzer, R\$ 115 mil à vista. APV.18528.</p>	<p>2 QUARTOS</p> <p>JM CORRETOR DE IMÓVEIS - C.1959. F.9966-0834/8828-4614. VENDE-SE EXC apart - ótima lo- cal, vista permanente p/ mar, cli- matiza, ldo sombra, estiliz, and médio alto, lino acabamnt, 1 suit + 1/4 social (armars), wc soc, sla p/2 amb, varand incorpora, cozin america (cba granit + banc + armrs), ar.serv, incorpora, exc ar.lzer: piscina, churrasq, 2 elevs fest, parqu, sauna, port 24hs., 2 elevadores, 1 vga garagem. APV 4027 (ar). www.imoveisempre. com.br.</p>
<p>2 QUARTOS</p> <p>Barro Vermelho</p> <p>CAIO FERNANDES - C.1191. F.4008-0001. Plantão sãb/dom/feriados das 8 as 17 hs. www.caiofernan... Bom Apto c/58m2, 2/4 sd 1 ste, sl p/1 amb, wc, ar serv, coz, ar lzer, R\$ 190 mil à vista. APV. 19316.</p>	<p>2 QUARTOS</p> <p>CAIO FERNANDES - C.1191. F.4008-0001. Plantão sãb/dom/feriados das 8 as 17 hs. www.caiofernan... Bom Apto c/93,38m2, 3/4 sd 1 ste, sl p/2 amb, coz, ar serv, 2 vg gar, R\$ 320 mil à vista ou CEF. APV.19350.</p>	<p>2 QUARTOS</p> <p>CAIO FERNANDES - C.1191. F.4008-0001. Plantão sãb/dom/feriados das 8 as 17 hs. www.caiofernan... Bom Apto c/93,38m2, 3/4 sd 1 ste, sl p/2 amb, coz, ar serv, 2 vg gar, R\$ 320 mil à vista ou CEF. APV.19350.</p>	<p>2 QUARTOS</p> <p>JM CORRETOR DE IMÓVEIS - C.1959. F.9966-0834/8828-4614. VENDE-SE EXC APARTAM., confort, praticidade da vida moder- rno em serviços, and méd. baix, sla p/2 ambientes, varand incorpo- rada, 1 suit 9 armars + blindx + espel), 1/4 soc (armars), wc soc, (ar- mrs+gran+blindex+espel) pso granit, cpa coz. (cub. gran+armars), ar.serv incorpora- da, 1 vga garag, slão festa, sla jog, churrasq, port 24hs, 2 eleva- dres. APV.4040(gp). www. imoveisempre.com.br.</p>	<p>2 QUARTOS</p> <p>CAIO FERNANDES - C.1191. F.4008-0001. Plantão sãb/dom/feriados das 8 as 17 hs. www.caiofernan... Bom Apto c/58m2, 2/4, sl p/2 amb, wc, coz, ar serv, ar lzer, R\$ 120 mil à vista ou CEF. APV.19280.</p>	<p>2 QUARTOS</p> <p>TERTULIANO RÉGO - Cr.1098J. F.3203-2800. Plantão sãb/dom. Apto 2 amb sl 2/4 sdo 1 ste wc soc demais dep, 2 gar lado somb. R\$ 295 mil. TR17316.</p>	<p>2 QUARTOS</p> <p>CAIO FERNANDES - C.1191. F.4008-0001. Plantão sãb/dom/feriados das 8 as 17 hs. www.caiofernan... Bom Apto c/58m2, 2/4, sl p/2 amb, wc, coz, ar serv, ar lzer, R\$ 120 mil à vista ou CEF. APV.19280.</p>	<p>2 QUARTOS</p> <p>JM CORRETOR DE IMÓVEIS - C.1959. F.9966-0834/8828-4614. Grande oportunidade, pronto p/ morar, à nobre, mobiliado, vende- se excel apart, andar alto, bla vis- ta (mar var, 1 sl estar/jantar, 1 suit (closet + blindex + arms) coz amer, 1 vga gar, sl fest, piscina, sauna, churrasq, elev, port 24 hs, R\$ 120 mil. (APV-2027/cp). www. imoveisempre.com.br.</p>
<p>2 QUARTOS</p> <p>CAIO FERNANDES - C.1191. F.4008-0001. Plantão sãb/dom/feriados das 8 as 17 hs. www.caiofernan... Bom Apto c/58m2, 2/4 sd 1 ste, sl p/1 amb, wc, ar serv, coz, ar lzer, R\$ 190 mil à vista. APV. 19316.</p>	<p>2 QUARTOS</p> <p>CAIO FERNANDES - C.1191. F.4008-0001. Plantão sãb/dom/feriados das 8 as 17 hs. www.caiofernan... Bom Apto c/93,38m2, 3/4 sd 1 ste, sl p/2 amb, coz, ar serv, 2 vg gar, R\$ 320 mil à vista ou CEF. APV.19350.</p>	<p>2 QUARTOS</p> <p>CAIO FERNANDES - C.1191. F.4008-0001. Plantão sãb/dom/feriados das 8 as 17 hs. www.caiofernan... Bom Apto c/93,38m2, 3/4 sd 1 ste, sl p/2 amb, coz, ar serv, 2 vg gar, R\$ 320 mil à vista ou CEF. APV.19350.</p>	<p>2 QUARTOS</p> <p>JM CORRETOR DE IMÓVEIS - C.1959. F.9966-0834/8828-4614. VENDE-SE EXC APARTAM., confort, praticidade da vida moder- rno em serviços, and méd. baix, sla p/2 ambientes, varand incorpo- rada, 1 suit 9 armars + blindx + espel), 1/4 soc (armars), wc soc, (ar- mrs+gran+blindex+espel) pso granit, cpa coz. (cub. gran+armars), ar.serv incorpora- da, 1 vga garag, slão festa, sla jog, churrasq, port 24hs, 2 eleva- dres. APV.4040(gp). www. imoveisempre.com.br.</p>	<p>2 QUARTOS</p> <p>CAIO FERNANDES - C.1191. F.4008-0001. Plantão sãb/dom/feriados das 8 as 17 hs. www.caiofernan... Bom Apto c/58m2, 2/4, sl p/2 amb, wc, coz, ar serv, ar lzer, R\$ 120 mil à vista ou CEF. APV.19280.</p>	<p>2 QUARTOS</p> <p>TERTULIANO RÉGO - Cr.1098J. F.3203-2800. Plantão sãb/dom. Apto 2 amb sl 2/4 sdo 1 ste wc soc demais dep, 2 gar lado somb. R\$ 295 mil. TR17316.</p>	<p>2 QUARTOS</p> <p>CAIO FERNANDES - C.1191. F.4008-0001. Plantão sãb/dom/feriados das 8 as 17 hs. www.caiofernan... Bom Apto c/58m2, 2/4, sl p/2 amb, wc, coz, ar serv, ar lzer, R\$ 120 mil à vista ou CEF. APV.19280.</p>	<p>2 QUARTOS</p> <p>JM CORRETOR DE IMÓVEIS - C.1959. F.9966-0834/8828-4614. Grande oportunidade, pronto p/ morar, à nobre, mobiliado, vende- se excel apart, andar alto, bla vis- ta (mar var, 1 sl estar/jantar, 1 suit (closet + blindex + arms) coz amer, 1 vga gar, sl fest, piscina, sauna, churrasq, elev, port 24 hs, R\$ 120 mil. (APV-2027/cp). www. imoveisempre.com.br.</p>
<p>3 QUARTOS</p> <p>CAIO FERNANDES - C.1191. F.4008-0001. Plantão sãb/dom/feriados das 8 as 17 hs. www.caiofernan... Bom Apto c/93,38m2, 3/4 sd 1 ste, sl p/2 amb, coz, ar serv, 2 vg gar, R\$ 320 mil à vista ou CEF. APV.19350.</p>	<p>3 QUARTOS</p> <p>CAIO FERNANDES - C.1191. F.4008-0001. Plantão sãb/dom/feriados das 8 as 17 hs. www.caiofernan... Bom Apto c/93,38m2, 3/4 sd 1 ste, sl p/2 amb, coz, ar serv, 2 vg gar, R\$ 320 mil à vista ou CEF. APV.19350.</p>	<p>3 QUARTOS</p> <p>CAIO FERNANDES - C.1191. F.4008-0001. Plantão sãb/dom/feriados das 8 as 17 hs. www.caiofernan... Bom Apto c/93,38m2, 3/4 sd 1 ste, sl p/2 amb, coz, ar serv, 2 vg gar, R\$ 320 mil à vista ou CEF. APV.19350.</p>	<p>3 QUARTOS</p> <p>JM CORRETOR DE IMÓVEIS - C.1959. F.9966-0834/8828-4614. VENDE-SE EXC APARTAM., confort, praticidade da vida moder- rno em serviços, and méd. baix, sla p/2 ambientes, varand incorpo- rada, 1 suit 9 armars + blindx + espel), 1/4 soc (armars), wc soc, (ar- mrs+gran+blindex+espel) pso granit, cpa coz. (cub. gran+armars), ar.serv incorpora- da, 1 vga garag, slão festa, sla jog, churrasq, port 24hs, 2 eleva- dres. APV.4040(gp). www. imoveisempre.com.br.</p>	<p>3 QUARTOS</p> <p>CAIO FERNANDES - C.1191. F.4008-0001. Plantão sãb/dom/feriados das 8 as 17 hs. www.caiofernan... Bom Apto c/58m2, 2/4, sl p/2 amb, wc, coz, ar serv, ar lzer, R\$ 120 mil à vista ou CEF. APV.19280.</p>	<p>3 QUARTOS</p> <p>TERTULIANO RÉGO - Cr.1098J. F.3203-2800. Plantão sãb/dom. Apto 2 amb sl 2/4 sdo 1 ste wc soc demais dep, 2 gar lado somb. R\$ 295 mil. TR17316.</p>	<p>3 QUARTOS</p> <p>CAIO FERNANDES - C.1191. F.4008-0001. Plantão sãb/dom/feriados das 8 as 17 hs. www.caiofernan... Bom Apto c/58m2, 2/4, sl p/2 amb, wc, coz, ar serv, ar lzer, R\$ 120 mil à vista ou CEF. APV.19280.</p>	<p>3 QUARTOS</p> <p>JM CORRETOR DE IMÓVEIS - C.1959. F.9966-0834/8828-4614. Grande oportunidade, pronto p/ morar, à nobre, mobiliado, vende- se excel apart, andar alto, bla vis- ta (mar var, 1 sl estar/jantar, 1 suit (closet + blindex + arms) coz amer, 1 vga gar, sl fest, piscina, sauna, churrasq, elev, port 24 hs, R\$ 120 mil. (APV-2027/cp). www. imoveisempre.com.br.</p>
<p>3 QUARTOS</p> <p>CAIO FERNANDES - C.1191. F.4008-0001. Plantão sãb/dom/feriados das 8 as 17 hs. www.caiofernan... Bom Apto c/93,38m2, 3/4 sd 1 ste, sl p/2 amb, coz, ar serv, 2 vg gar, R\$ 320 mil à vista ou CEF. APV.19350.</p>	<p>3 QUARTOS</p> <p>CAIO FERNANDES - C.1191. F.4008-0001. Plantão sãb/dom/feriados das 8 as 17 hs. www.caiofernan... Bom Apto c/93,38m2, 3/4 sd 1 ste, sl p/2 amb, coz, ar serv, 2 vg gar, R\$ 320 mil à vista ou CEF. APV.19350.</p>	<p>3 QUARTOS</p> <p>CAIO FERNANDES - C.1191. F.4008-0001. Plantão sãb/dom/feriados das 8 as 17 hs. www.caiofernan... Bom Apto c/93,38m2, 3/4 sd 1 ste, sl p/2 amb, coz, ar serv, 2 vg gar, R\$ 320 mil à vista ou CEF. APV.19350.</p>	<p>3 QUARTOS</p> <p>JM CORRETOR DE IMÓVEIS - C.1959. F.9966-0834/8828-4614. VENDE-SE EXC APARTAM., confort, praticidade da vida moder- rno em serviços, and méd. baix, sla p/2 ambientes, varand incorpo- rada, 1 suit 9 armars + blindx + espel), 1/4 soc (armars), wc soc, (ar- mrs+gran+blindex+espel) pso granit, cpa coz. (cub. gran+armars), ar.serv incorpora- da, 1 vga garag, slão festa, sla jog, churrasq, port 24hs, 2 eleva- dres. APV.4040(gp). www. imoveisempre.com.br.</p>	<p>3 QUARTOS</p> <p>CAIO FERNANDES - C.1191. F.4008-0001. Plantão sãb/dom/feriados das 8 as 17 hs. www.caiofernan... Bom Apto c/58m2, 2/4, sl p/2 amb, wc, coz, ar serv, ar lzer, R\$ 120 mil à vista ou CEF. APV.19280.</p>	<p>3 QUARTOS</p> <p>TERTULIANO RÉGO - Cr.1098J. F.3203-2800. Plantão sãb/dom. Apto 2 amb sl 2/4 sdo 1 ste wc soc demais dep, 2 gar lado somb. R\$ 295 mil. TR17316.</p>	<p>3 QUARTOS</p> <p>CAIO FERNANDES - C.1191. F.4008-0001. Plantão sãb/dom/feriados das 8 as 17 hs. www.caiofernan... Bom Apto c/58m2, 2/4, sl p/2 amb, wc, coz, ar serv, ar lzer, R\$ 120 mil à vista ou CEF. APV.19280.</p>	<p>3 QUARTOS</p> <p>JM CORRETOR DE IMÓVEIS - C.1959. F.9966-0834/8828-4614. Grande oportunidade, pronto p/ morar, à nobre, mobiliado, vende- se excel apart, andar alto, bla vis- ta (mar var, 1 sl estar/jantar, 1 suit (closet + blindex + arms) coz amer, 1 vga gar, sl fest, piscina, sauna, churrasq, elev, port 24 hs, R\$ 120 mil. (APV-2027/cp). www. imoveisempre.com.br.</p>
<p>3 QUARTOS</p> <p>CAIO FERNANDES - C.1191. F.4008-0001. Plantão sãb/dom/feriados das 8 as 17 hs. www.caiofernan... Bom Apto c/93,38m2, 3/4 sd 1 ste, sl p/2 amb, coz, ar serv, 2 vg gar, R\$ 320 mil à vista ou CEF. APV.19350.</p>	<p>3 QUARTOS</p> <p>CAIO FERNANDES - C.1191. F.4008-0001. Plantão sãb/dom/feriados das 8 as 17 hs. www.caiofernan... Bom Apto c/93,38m2, 3/4 sd 1 ste, sl p/2 amb, coz, ar serv, 2 vg gar, R\$ 320 mil à vista ou CEF. APV.19350.</p>	<p>3 QUARTOS</p> <p>CAIO FERNANDES - C.1191. F.4008-0001. Plantão sãb/dom/feriados das 8 as 17 hs. www.caiofernan... Bom Apto c/93,38m2, 3/4 sd 1 ste, sl p/2 amb, coz, ar serv, 2 vg gar, R\$ 320 mil à vista ou CEF. APV.19350.</p>	<p>3 QUARTOS</p> <p>JM CORRETOR DE IMÓVEIS - C.1959. F.9966-0834/8828-4614. VENDE-SE EXC APARTAM., confort, praticidade da vida moder- rno em serviços, and méd. baix, sla p/2 ambientes, varand incorpo- rada, 1 suit 9 armars + blindx + espel), 1/4 soc (armars), wc soc, (ar- mrs+gran+blindex+espel) pso granit, cpa coz. (cub. gran+armars), ar.serv incorpora- da, 1 vga garag, slão festa, sla jog, churrasq, port 24hs, 2 eleva- dres. APV.4040(gp). www. imoveisempre.com.br.</p>	<p>3 QUARTOS</p> <p>CAIO FERNANDES - C.1191. F.4008-0001. Plantão sãb/dom/feriados das 8 as 17 hs. www.caiofernan... Bom Apto c/58m2, 2/4, sl p/2 amb, wc, coz, ar serv, ar lzer, R\$ 120 mil à vista ou CEF. APV.19280.</p>	<p>3 QUARTOS</p> <p>TERTULIANO RÉGO - Cr.1098J. F.3203-2800. Plantão sãb/dom. Apto 2 amb sl 2/4 sdo 1 ste wc soc demais dep, 2 gar lado somb. R\$ 295 mil. TR17316.</p>	<p>3 QUARTOS</p> <p>CAIO FERNANDES - C.1191. F.4008-0001. Plantão sãb/dom/feriados das 8 as 17 hs. www.caiofernan... Bom Apto c/58m2, 2/4, sl p/2 amb, wc, coz, ar serv, ar lzer, R\$ 120 mil à vista ou CEF. APV.19280.</p>	<p>3 QUARTOS</p> <p>JM CORRETOR DE IMÓVEIS - C.1959. F.9966-0834/8828-4614. Grande oportunidade, pronto p/ morar, à nobre, mobiliado, vende- se excel apart, andar alto, bla vis- ta (mar var, 1 sl estar/jantar, 1 suit (closet + blindex + arms) coz amer, 1 vga gar, sl fest, piscina, sauna, churrasq, elev, port 24 hs, R\$ 120 mil. (APV-2027/cp). www. imoveisempre.com.br.</p>
<p>3 QUARTOS</p> <p>CAIO FERNANDES - C.1191. F.4008-0001. Plantão sãb/dom/feriados das 8 as 17 hs. www.caiofernan... Bom Apto c/93,38m2, 3/4 sd 1 ste, sl p/2 amb, coz, ar serv, 2 vg gar, R\$ 320 mil à vista ou CEF. APV.19350.</p>	<p>3 QUARTOS</p> <p>CAIO FERNANDES - C.1191. F.4008-0001. Plantão sãb/dom/feriados das 8 as 17 hs. www.caiofernan... Bom Apto c/93,38m2, 3/4 sd 1 ste, sl p/2 amb, coz, ar serv, 2 vg gar, R\$ 320 mil à vista ou CEF. APV.19350.</p>	<p>3 QUARTOS</p> <p>CAIO FERNANDES - C.1191. F.4008-0001. Plantão sãb/dom/feriados das 8 as 17 hs. www.caiofernan... Bom Apto c/93,38m2, 3/4 sd 1 ste, sl p/2 amb, coz, ar serv, 2 vg gar, R\$ 320 mil à vista ou CEF. APV.19350.</p>	<p>3 QUARTOS</p> <p>JM CORRETOR DE IMÓVEIS - C.1959. F.9966-0834/8828-4614. VENDE-SE EXC APARTAM., confort, praticidade da vida moder- rno em serviços, and méd. baix, sla p/2 ambientes, varand incorpo- rada, 1 suit 9 armars + blindx + espel), 1/4 soc (armars), wc soc, (ar- mrs+gran+blindex+espel) pso granit, cpa coz. (cub. gran+armars), ar.serv incorpora- da, 1 vga garag, slão festa, sla jog, churrasq, port 24hs, 2 eleva- dres. APV.4040(gp). www. imoveisempre.com.br.</p>	<p>3 QUARTOS</p> <p>CAIO FERNANDES - C.1191. F.4008-0001. Plantão sãb/dom/feriados das 8 as 17 hs. www.caiofernan... Bom Apto c/58m2, 2/4, sl p/2 amb, wc, coz, ar serv, ar lzer, R\$ 120 mil à vista ou CEF. APV.19280.</p>	<p>3 QUARTOS</p> <p>TERTULIANO RÉGO - Cr.1098J. F.3203-2800. Plantão sãb/dom. Apto 2 amb sl 2/4 sdo 1 ste wc soc demais dep, 2 gar lado somb. R\$ 295 mil. TR17316.</p>	<p>3 QUARTOS</p> <p>CAIO FERNANDES - C.1191. F.4008-0001. Plantão sãb/dom/feriados das 8 as 17 hs. www.caiofernan... Bom Apto c/58m2, 2/4, sl p/2 amb, wc, coz, ar serv, ar lzer, R\$ 120 mil à vista ou CEF. APV.19280.</p>	

classificados para anunciar ligue: 4009 0200

1.1	Ponta Negra	1.1	Tirol	1.2	Candelária	1.2	Cidade Satélite	1.2	Emaús	1.2	Morro Branco	1.2	Panatis	1.2	Ponta Negra
<p>1 IMÓVEIS Compra e Venda</p>		<p>1.1 Apartamento Ponta Negra 3 QUARTOS</p>		<p>Candelária 2 QUARTOS</p>		<p>4 QUARTOS ou +</p>		<p>4 QUARTOS ou +</p>		<p>LL IMÓVEIS - C.1601. F.3647-2000. Duplex 4/4 (3 ste) wc, coz, 2 sl, à serv, var, gar, cerca, port eletr.</p>		<p>Panamirim 1 QUARTO</p>		<p>Ponta Negra 3 QUARTOS</p>	
<p>COND. LUAV 116M2, 3/4(1 ste e 2 semi-ste)2 sls, coz, dep. R\$ 400 Mil. Ac. Financ. F. 3206-9730</p>		<p>4 QUARTOS ou +</p>		<p>3 QUARTOS</p>		<p>3 QUARTOS</p>		<p>3 QUARTOS</p>		<p>4 QUARTOS ou +</p>		<p>TERTULIANO RÉGO - Cr.1098J. F.3203-2800. Plantaio sãb/dom. Cajuiranga, ótimo local, sl, 2/4, demais dep, lado somb. R\$ 65 mil. TR17874.</p>		<p>3 QUARTOS</p>	
<p>Praias 1 QUARTO</p>		<p>1.2 Casa</p>		<p>3 QUARTOS</p>		<p>4 QUARTOS ou +</p>		<p>3 QUARTOS</p>		<p>3 QUARTOS</p>		<p>3 QUARTOS</p>		<p>3 QUARTOS</p>	
<p>CAIO FERNANDES - C.1191. F.4008-0001. Plantaio sãb/dom/feriados das 8 as 17 hs. www.caiofernandes.com.br. Praia de Buzios - bom flat, 1 ste, sla, coz, pisc, churras, 1 vg gar, de frente p/ mar. R\$ 60 mil. A vista. APV - 18.173</p>		<p>Alecrim 3 QUARTOS</p>		<p>3 QUARTOS</p>		<p>3 QUARTOS</p>		<p>3 QUARTOS</p>		<p>3 QUARTOS</p>		<p>3 QUARTOS</p>		<p>3 QUARTOS</p>	
<p>2 QUARTOS</p>		<p>2 QUARTOS</p>		<p>3 QUARTOS</p>		<p>3 QUARTOS</p>		<p>3 QUARTOS</p>		<p>3 QUARTOS</p>		<p>3 QUARTOS</p>		<p>3 QUARTOS</p>	
<p>REIS MAGOS C.1328. F.3222-4480/3211.2355. Praia do Meio- Ed. Ouro Verde:sla, 2/4 sdo 1 ste C/ VAR, wc soc, coz, ar serv. Dep. comp. gar. 1 car R\$ 150 mil.</p>		<p>Capim Macio 3 QUARTOS</p>		<p>3 QUARTOS</p>		<p>3 QUARTOS</p>		<p>3 QUARTOS</p>		<p>3 QUARTOS</p>		<p>3 QUARTOS</p>		<p>3 QUARTOS</p>	
<p>TERTULIANO RÉGO - Cr.1098J. F.3203-2800. Plantaio sãb/dom. Pirangi do Norte- exc oportunidade, beira mar, var, sl, 1 ou 2 stes, wc soc, coz, ar serv, sl fest, sl jogo, fitness, churras, bar, sauna, play, quadra, pisc. R\$ 348 mil. TR 12537</p>		<p>Barro Vermelho 2 QUARTOS</p>		<p>3 QUARTOS</p>		<p>3 QUARTOS</p>		<p>3 QUARTOS</p>		<p>3 QUARTOS</p>		<p>3 QUARTOS</p>		<p>3 QUARTOS</p>	
<p>TERTULIANO RÉGO - Cr.1098J. F.3203-2800. Plantaio sãb/dom. Pirangi do Norte- Sl, 2 amb, 1 ste, wc soc, sl, fest, sl, jog, fitness, pisc, churras, quadra, play, sauna, 1 gar. R\$ 321 mil. TR.18481.</p>		<p>TERTULIANO RÉGO - Cr.1098J. F.3203-2800. Plantaio sãb/dom. Exc. Local, 2pav, terraço, 2 stes, 3/4 (1 ste), wc soc, demais dep, 2 gar. R\$ 130 mil. TR16340.</p>		<p>3 QUARTOS</p>		<p>3 QUARTOS</p>		<p>3 QUARTOS</p>		<p>3 QUARTOS</p>		<p>3 QUARTOS</p>		<p>3 QUARTOS</p>	
<p>Ribeira 2 QUARTOS</p>		<p>3 QUARTOS</p>		<p>3 QUARTOS</p>		<p>3 QUARTOS</p>		<p>3 QUARTOS</p>		<p>3 QUARTOS</p>		<p>3 QUARTOS</p>		<p>3 QUARTOS</p>	
<p>TERTULIANO RÉGO - Cr.1098J. F.3203-2800. Plantaio sãb/dom. 61 m2, sl, 2 amb, 2/4 sd 1 ste, wc soc, coz, ar serv, sl, fest, fitness, pisc, churras, play, gar, sombra. R\$ 180 mil. TR18605.</p>		<p>3 QUARTOS</p>		<p>3 QUARTOS</p>		<p>3 QUARTOS</p>		<p>3 QUARTOS</p>		<p>3 QUARTOS</p>		<p>3 QUARTOS</p>		<p>3 QUARTOS</p>	
<p>Tirol 2 QUARTOS</p>		<p>3 QUARTOS</p>		<p>3 QUARTOS</p>		<p>3 QUARTOS</p>		<p>3 QUARTOS</p>		<p>3 QUARTOS</p>		<p>3 QUARTOS</p>		<p>3 QUARTOS</p>	
<p>JM CORRETOR DE IMÓVEIS - C.1959. F.9966-0834/8828-4614. ótima opor, vende-se excel apart, exc local, andar médio, 1 sl p/2 amb, var, 1 ste + 1/4 sala, wc social (armars + blindex + espel), coz, amerc, ar serv, incorporad, armars, 1 vg gar, pisc, sauna, parquin, acab, salão jogos, 2 elev, port 24 hrs, exc vlor, cond. APV. 3120 (cbl). www.imoveisempre.com.br.</p>		<p>3 QUARTOS</p>		<p>3 QUARTOS</p>		<p>3 QUARTOS</p>		<p>3 QUARTOS</p>		<p>3 QUARTOS</p>		<p>3 QUARTOS</p>		<p>3 QUARTOS</p>	
<p>3 QUARTOS</p>		<p>3 QUARTOS</p>		<p>3 QUARTOS</p>		<p>3 QUARTOS</p>		<p>3 QUARTOS</p>		<p>3 QUARTOS</p>		<p>3 QUARTOS</p>		<p>3 QUARTOS</p>	
<p>JM CORRETOR DE IMÓVEIS - C.1959. F.9966-0834/8828-4614. Grande oport, vende-se excel apart and. Alto, prox. tudo, var, 1 sl 2 amb (armars), lavab, 2 semi-ste (armars) + 1 ste mast (closet + armars), dep, compl, ar serv, gran + cer, 2 vgs, gar 180m2, s.fest, 2 pisc parq, churrasq, 2 elev, port 24 hrs APV.3130 (amc) www.imoveisempre.com.br.</p>		<p>4 QUARTOS ou +</p>		<p>3 QUARTOS</p>		<p>3 QUARTOS</p>		<p>3 QUARTOS</p>		<p>3 QUARTOS</p>		<p>3 QUARTOS</p>		<p>3 QUARTOS</p>	
<p>JM CORRETOR DE IMÓVEIS - C.1959. F.9966-0834/8828-4614. Ar, nobre, vende-se excel apart, and alto, bla vista, var, 1 sl 2 amb, escrit, lavab, wc soc, 1 suít + 2/4, copa coz (arm) ar serv, 2 vg gar, sl fest, piscin, churrasq, parquin, q poliesport, 2 elev, port 24 hrs, APV.3510 (ac). www.imoveisempre.com.br.</p>		<p>4 QUARTOS ou +</p>		<p>3 QUARTOS</p>		<p>3 QUARTOS</p>		<p>3 QUARTOS</p>		<p>3 QUARTOS</p>		<p>3 QUARTOS</p>		<p>3 QUARTOS</p>	
<p>CAIO FERNANDES - C.1191. F.4008-0001. Plantaio sãb/dom/feriados das 8 as 17 hs. www.caiofernandes.com.br. Bom apto c/250m2, 3/4 sd 3 stes, sl p/3 amb, coz, wc, ar serv, ar lazer. R\$ 650 mil. à vista ou CEF. APV16621.</p>		<p>3 QUARTOS</p>		<p>3 QUARTOS</p>		<p>3 QUARTOS</p>		<p>3 QUARTOS</p>		<p>3 QUARTOS</p>		<p>3 QUARTOS</p>		<p>3 QUARTOS</p>	
<p>3 QUARTOS</p>		<p>3 QUARTOS</p>		<p>3 QUARTOS</p>		<p>3 QUARTOS</p>		<p>3 QUARTOS</p>		<p>3 QUARTOS</p>		<p>3 QUARTOS</p>		<p>3 QUARTOS</p>	
<p>CAIO FERNANDES - C.1191. F.4008-0001. Plantaio sãb/dom/feriados das 8 as 17 hs. www.caiofernandes.com.br. Boa casa ótima localiz, terr 10x24,30, 3/4 sd 3 stes, 1 sl wc coz, ar serv, 3 vgs gar. R\$ 320 mil. à vista ou CEF. CAV. 19139.</p>		<p>3 QUARTOS</p>		<p>3 QUARTOS</p>		<p>3 QUARTOS</p>		<p>3 QUARTOS</p>		<p>3 QUARTOS</p>		<p>3 QUARTOS</p>		<p>3 QUARTOS</p>	
<p>3 QUARTOS</p>		<p>3 QUARTOS</p>		<p>3 QUARTOS</p>		<p>3 QUARTOS</p>		<p>3 QUARTOS</p>		<p>3 QUARTOS</p>		<p>3 QUARTOS</p>		<p>3 QUARTOS</p>	
<p>CAIO FERNANDES - C.1191. F.4008-0001. Plantaio sãb/dom/feriados das 8 as 17 hs. www.caiofernandes.com.br. Boa casa ótima localiz, terr 13,5x19,5, 3/4 sd 1 ste, sl p/1 amb, wc, coz, ar serv, 1 vg gar. R\$ 170 mil. à vista ou CEF. CAV.19581.</p>		<p>3 QUARTOS</p>		<p>3 QUARTOS</p>		<p>3 QUARTOS</p>		<p>3 QUARTOS</p>		<p>3 QUARTOS</p>		<p>3 QUARTOS</p>		<p>3 QUARTOS</p>	
<p>3 QUARTOS</p>		<p>3 QUARTOS</p>		<p>3 QUARTOS</p>		<p>3 QUARTOS</p>		<p>3 QUARTOS</p>		<p>3 QUARTOS</p>		<p>3 QUARTOS</p>		<p>3 QUARTOS</p>	
<p>3 QUARTOS</p>		<p>3 QUARTOS</p>		<p>3 QUARTOS</p>		<p>3 QUARTOS</p>		<p>3 QUARTOS</p>		<p>3 QUARTOS</p>		<p>3 QUARTOS</p>		<p>3 QUARTOS</p>	
<p>3 QUARTOS</p>		<p>3 QUARTOS</p>		<p>3 QUARTOS</p>		<p>3 QUARTOS</p>		<p>3 QUARTOS</p>		<p>3 QUARTOS</p>		<p>3 QUARTOS</p>		<p>3 QUARTOS</p>	
<p>3 QUARTOS</p>		<p>3 QUARTOS</p>		<p>3 QUARTOS</p>		<p>3 QUARTOS</p>		<p>3 QUARTOS</p>		<p>3 QUARTOS</p>		<p>3 QUARTOS</p>		<p>3 QUARTOS</p>	
<p>3 QUARTOS</p>		<p>3 QUARTOS</p>		<p>3 QUARTOS</p>		<p>3 QUARTOS</p>		<p>3 QUARTOS</p>		<p>3 QUARTOS</p>		<p>3 QUARTOS</p>		<p>3 QUARTOS</p>	
<p>3 QUARTOS</p>		<p>3 QUARTOS</p>		<p>3 QUARTOS</p>		<p>3 QUARTOS</p>		<p>3 QUARTOS</p>		<p>3 QUARTOS</p>		<p>3 QUARTOS</p>		<p>3 QUARTOS</p>	
<p>3 QUARTOS</p>		<p>3 QUARTOS</p>		<p>3 QUARTOS</p>		<p>3 QUARTOS</p>		<p>3 QUARTOS</p>		<p>3 QUARTOS</p>		<p>3 QUARTOS</p>		<p>3 QUARTOS</p>	
<p>3 QUARTOS</p>		<p>3 QUARTOS</p>		<p>3 QUARTOS</p>		<p>3 QUARTOS</p>		<p>3 QUARTOS</p>		<p>3 QUARTOS</p>		<p>3 QUARTOS</p>		<p>3 QUARTOS</p>	
<p>3 QUARTOS</p>		<p>3 QUARTOS</p>		<p>3 QUARTOS</p>		<p>3 QUARTOS</p>		<p>3 QUARTOS</p>		<p>3 QUARTOS</p>		<p>3 QUARTOS</p>		<p>3 QUARTOS</p>	
<p>3 QUARTOS</p>		<p>3 QUARTOS</p>		<p>3 QUARTOS</p>		<p>3 QUARTOS</p>		<p>3 QUARTOS</p>		<p>3 QUARTOS</p>		<p>3 QUARTOS</p>		<p>3 QUARTOS</p>	
<p>3 QUARTOS</p>		<p>3 QUARTOS</p>		<p>3 QUARTOS</p>		<p>3 QUARTOS</p>		<p>3 QUARTOS</p>		<p>3 QUARTOS</p>		<p>3 QUARTOS</p>		<p>3 QUARTOS</p>	
<p>3 QUARTOS</p>		<p>3 QUARTOS</p>		<p>3 QUARTOS</p>		<p>3 QUARTOS</p>		<p>3 QUARTOS</p>		<p>3 QUARTOS</p>		<p>3 QUARTOS</p>		<p>3 QUARTOS</p>	
<p>3 QUARTOS</p>		<p>3 QUARTOS</p>		<p>3 QUARTOS</p>		<p>3 QUARTOS</p>		<p>3 QUARTOS</p>		<p>3 QUARTOS</p>		<p>3 QUARTOS</p>		<p>3 QUARTOS</p>	
<p>3 QUARTOS</p>		<p>3 QUARTOS</p>		<p>3 QUARTOS</p>		<p>3 QUARTOS</p>		<p>3 QUARTOS</p>		<p>3 QUARTOS</p>		<p>3 QUARTOS</p>		<p>3 QUARTOS</p>	
<p>3 QUARTOS</p>		<p>3 QUARTOS</p>		<p>3 QUARTOS</p>		<p>3 QUARTOS</p>		<p>3 QUARTOS</p>		<p>3 QUARTOS</p>		<p>3 QUARTOS</p>		<p>3 QUARTOS</p>	
<p>3 QUARTOS</p>		<p>3 QUARTOS</p>		<p>3 QUARTOS</p>		<p>3 QUARTOS</p>		<p>3 QUARTOS</p>		<p>3 QUARTOS</p>		<p>3 QUARTOS</p>		<p>3 QUARTOS</p>	
<p>3 QUARTOS</p>		<p>3 QUARTOS</p>		<p>3 QUARTOS</p>		<p>3 QUARTOS</p>		<p>3 QUARTOS</p>		<p>3 QUARTOS</p>		<p>3 QUARTOS</p>		<p>3 QUARTOS</p>	
<p>3 QUARTOS</p>		<p>3 QUARTOS</p>		<p>3 QUARTOS</p>		<p>3 QUARTOS</p>		<p>3 QUARTOS</p>		<p>3 QUARTOS</p>		<p>3 QUARTOS</p>		<p>3 QUARTOS</p>	
<p>3 QUARTOS</p>		<p>3 QUARTOS</p>		<p>3 QUARTOS</p>		<p>3 QUARTOS</p>		<p>3 QUARTOS</p>		<p>3 QUARTOS</p>		<p>3 QUARTOS</p>		<p>3 QUARTOS</p>	
<p>3 QUARTOS</p>		<p>3 QUARTOS</p>		<p>3 QUARTOS</p>		<p>3 QUARTOS</p>		<p>3 QUARTOS</p>		<p>3 QUARTOS</p>		<p>3 QUARTOS</p>		<p>3 QUARTOS</p>	
<p>3 QUARTOS</p>		<p>3 QUARTOS</p>		<p>3 QUARTOS</p>		<p>3 QUARTOS</p>		<p>3 QUARTOS</p>		<p>3 QUARTOS</p>		<p>3 QUARTOS</p>		<p>3 QUARTOS</p>	
<p>3 QUARTOS</p>		<p>3 QUARTOS</p>		<p>3 QUARTOS</p>		<p>3 QUARTOS</p>		<p>3 QUARTOS</p>		<p>3 QUARTOS</p>		<p>3 QUARTOS</p>		<p>3 QUARTOS</p>	
<p>3 QUARTOS</p>		<p>3 QUARTOS</p>		<p>3 QUARTOS</p>		<p>3 QUARTOS</p>		<p>3 QUARTOS</p>		<p>3 QUARTOS</p>		<p>3 QUARTOS</p>		<p>3 QUARTOS</p>	
<p>3 QUARTOS</p>		<p>3 QUARTOS</p>		<p>3 QUARTOS</p>		<p>3 QUARTOS</p>		<p>3 QUARTOS</p>		<p>3 QUARTOS</p>		<p>3 QUARTOS</p>		<p>3 QUARTOS</p>	
<p>3 QUARTOS</p>		<p>3 QUARTOS</p>		<p>3 QUARTOS</p>		<p>3 QUARTOS</p>		<p>3 QUARTOS</p>		<p>3 QUARTOS</p>		<p>3 QUARTOS</p>		<p>3 QUARTOS</p>	
<p>3 QUARTOS</p>		<p>3 QUARTOS</p>		<p>3 QUARTOS</p>		<p>3 QUARTOS</p>		<p>3 QUARTOS</p>		<p>3 QUARTOS</p>		<p>3 QUARTOS</p>		<p>3 QUARTOS</p>	
<p>3 QUARTOS</p>		<p>3 QUARTOS</p>		<p>3 QUARTOS</p>		<p>3 QUARTOS</p>		<p>3 QUARTOS</p>		<p>3 QUARTOS</p>		<p>3 QUARTOS</p>		<p>3 QUARTOS</p>	
<p>3 QUARTOS</p>		<p>3 QUARTOS</p>		<p>3 QUARTOS</p>		<p>3 QUARTOS</p>		<p>3 QUARTOS</p>		<p>3 QUARTOS</p>		<p>3 QUARTOS</p>		<p>3 QUARTOS</p>	
<p>3 QUARTOS</p>		<p>3 QUARTOS</p>		<p>3 QUARTOS</p>		<p>3 QUARTOS</p>		<p>3 QUARTOS</p>		<p>3 QUARTOS</p>		<p>3 QUARTOS</p>		<p>3 QUARTOS</p>	
<p>3 QUARTOS</p>		<p>3 QUARTOS</p>		<p>3 QUARTOS</p>		<p>3 QUARTOS</p>		<p>3 QUARTOS</p>		<p>3 QUARTOS</p>		<p>3 QUARTOS</p>		<p>3 QUARTOS</p>	
<p>3 QUARTOS</p>		<p>3 QUARTOS</p>		<p>3 QUARTOS</p>		<p>3 QUARTOS</p>		<p>3 QUARTOS</p>		<p>3 QUARTOS</p>		<p>3 QUARTOS</p>		<p>3 QUARTOS</p>	
<p>3 QUARTOS</p>		<p>3 QUARTOS</p>		<p>3 QUARTOS</p>		<p>3 QUARTOS</p>		<p>3 QUARTOS</p>		<p>3 QUARTOS</p>		<p>3 QUARTOS</p>		<p>3 QUARTOS</p>	
<p>3 QUARTOS</p>		<p>3 QUARTOS</p>		<p>3 QUARTOS</p>		<p>3 QUARTOS</p>									



EM AUDIÊNCIA

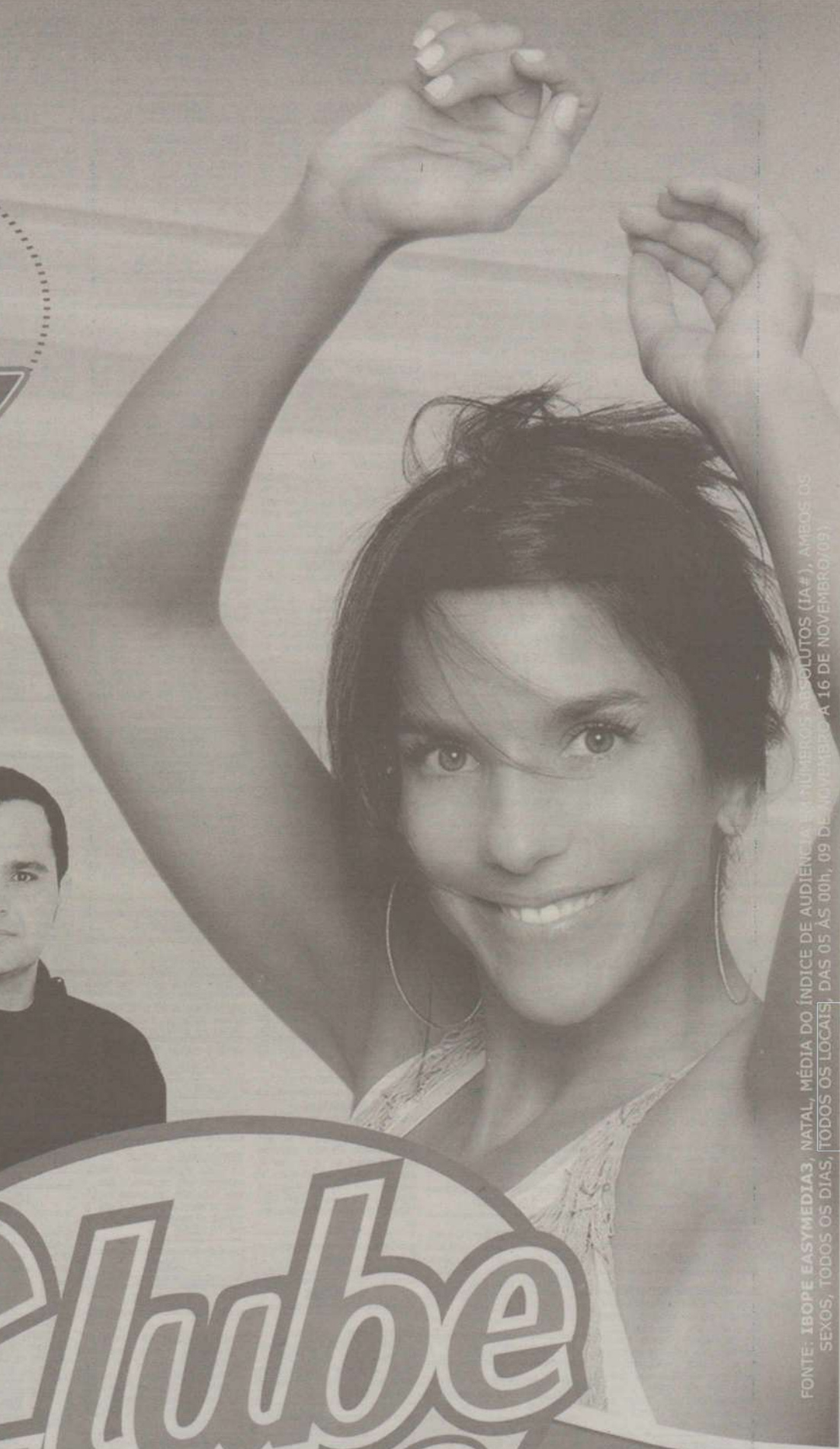
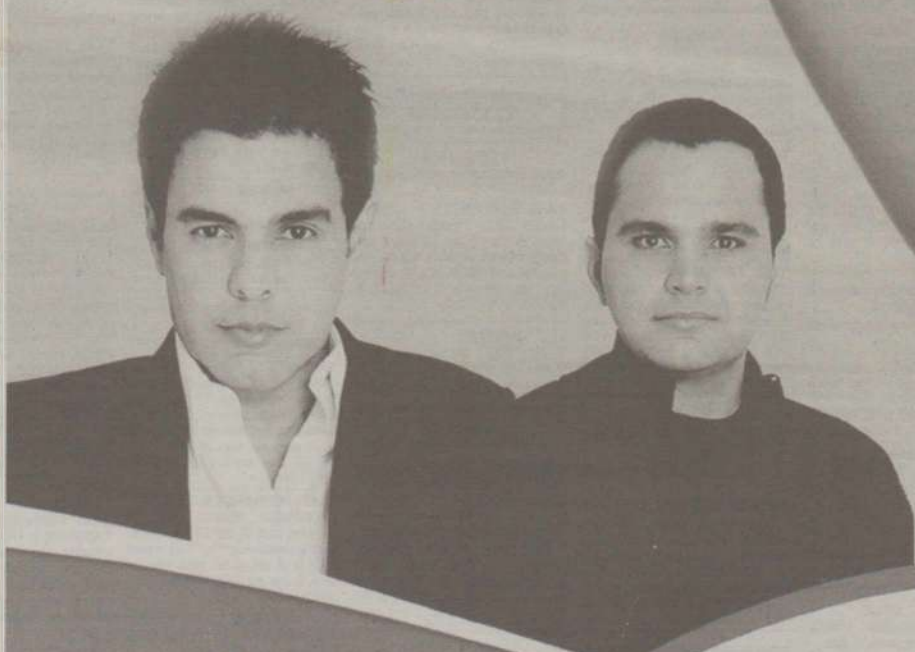

Clube
97.9 *fm*

FONTE: IBOPE EASYMEDIAS, NATAL, MÉDIA DO ÍNDICE DE AUDIÊNCIA EM NÚMEROS ABSOLUTOS (IA#), AMBOS OS SEXOS, TODOS OS DIAS, TODOS OS LOCAIS, DAS 05 ÀS 00h, 09 DE NOVEMBRO A 16 DE NOVEMBRO/09.

Tá na Clube. Tá bom demais.

www.clubenatal.fm

1.2	Tirol	1.3	Cidade Verde	1.3	Praias	1.4	Igapó	1.4	Ponta Negra	1.4	Outras Localidades	1.6	Granjas	2.1	Barro Vermelho
-----	-------	-----	--------------	-----	--------	-----	-------	-----	-------------	-----	--------------------	-----	---------	-----	----------------

4 QUARTOS ou +

CAIO FERNANDES - C.1191. F.4008-0001. Plantão sãb/dom feriado das 8 as 17 hs. www.caiofernandes.com.br. Csa c/terr 15x30, excel local, 4/4 + dep, 2 sls, wc, coz, ar serv. R\$ 600 mil. A vista ou CEF. CAV - 18.579.

Zona Norte

3 QUARTOS

TERTULIANO RÉGO - Cr.1098J. F.3203-2800. Plantão sãb/dom. Cidades das flores - 87m2, sl 3/4, sdo 1 ste, wc soc, coz, ar serv, 4 gar, sombra. TR18668

Zona Sul

4 QUARTOS ou +

JM CORRETOR DE IMÓVEIS - C.1959. F.9966-0834/8828-4614. Vende-se excel, casas, nova, cond fech, ótimo acab, segurança e lazer, consulte-nos. www.imoveisempre.com.br

Grande Natal

2 QUARTOS

SUDHARI PARTICIPAÇÃO IMOBILIÁRIA - Extremoz - vende casas novas, c/2/4. Programa Minha Casa Minha Vida. Ruas asfaltadas. R\$ 72.900, 100% CEF. Tel.: 8809-1557. Plantão no Carnaval.

Outras Localidades

TERTULIANO RÉGO - Cr.1098J. F.3203-2800. Plantão sãb/dom. Alagamar - ótima casa c/ sl p 2 amb, 3/4 sdo 1 ste, dep, sombra. TR 17958

1.3

Pontos Comerciais

Alecrim

TERTULIANO RÉGO - Cr.1098J. F.3203-2800. Plantão sãb/dom. Em Excel. local c/249 m2, 3 sls, 2 wc, sombra. R\$ 1.000.000,00. TR18407

Barro Vermelho

TERTULIANO RÉGO - Cr.1098J. F.3203-2800. Plantão sãb/dom. Otm p. comerc em excel. local, esq, estruturado, 12 sls, 4 wcs, R\$ 900 mil. TR15254.

Candelária

PRÉDIO COMERCIAL Ideal p/ esq, Clínica, exc 2 pav, 2 gar, 12 sls refr c/ split e arm, 4 lav, 2 wc, copa/coz, lavand, almox, dep, etc. R\$ 395 Mil. Tr. Prop. 8197-5280

Capim Macio

TERTULIANO RÉGO - Cr.1098J. F.3203-2800. Plantão sãb/dom. Motel, loc privilegiado, exc p/ const de prédio, 14 ste e 16 aptos, escrit, coz, lavand. Rentabilidade de aprox R\$ 40 mil. R\$ 4.800.000,00. TR17935.

Centro

TERTULIANO RÉGO - Cr.1098J. F.3203-2800. Plantão sãb/dom. Em ótm loc, c/ apto resid na parte superior, sombra, R\$ 900 mil. TR18642.

Cidade da Esperança

TERTULIANO RÉGO - Cr.1098J. F.3203-2800. Plantão sãb/dom. Exc padaria, única na cidade, em pleno funcion, c/ maquinário de prod R\$ 90 mil. TR18491.

Cidade da Esperança

TERTULIANO RÉGO - Cr.1098J. F.3203-2800. Plantão sãb/dom. Exc loc, 2 pav, 256m2 const, 7 sl, 2 wc, R\$ 150 mil. TR16250.

Cidade Verde

TERTULIANO RÉGO - Cr.1098J. F.3203-2800. Plantão sãb/dom. Investimento em um grande negócio. Padaria, restaurante, pastelaria, conveniência, fest food, choppéria, rotisseria. Projeto p/ 8 aptos na parte superior, estação, R\$ 1.500.000,00. TR18601.

Lagoa Nova

TERTULIANO RÉGO - Cr.1098J. F.3203-2800. Plantão sãb/dom. Predio comerc c/ 11 kits nets e 2 sls comerc c/ wc, estac proprio, exc local p/ comerc. R\$ 700 mil. TR 18127

Lagoa Nova

CAIO FERNANDES - C.1191. F.4008-0001. Plantão sãb/dom feriado das 8 as 17 hs. www.caiofernandes.com.br. Ponto Comercial c/40m2, em boa localiz. R\$ 90 mil a vista ou CEF. COV. 16324.

Lagoa Seca

TERTULIANO RÉGO - Cr.1098J. F.3203-2800. Plantão sãb/dom. Em construção, 33m2, sl, 2 wc, R\$ 110 mil. TR18365.

Lagoa Seca

TERTULIANO RÉGO - Cr.1098J. F.3203-2800. Plantão sãb/dom. Predio Comercial em Av. principal, 1.020m2 const, 7 sls, 7 wcs, estacion. ldo/sombra. R\$ 900 mil. TR18996.

Lagoa Seca

TERTULIANO RÉGO - Cr.1098J. F.3203-2800. Plantão sãb/dom. Exc loc, av princ, 900m2 terreno, 400m2 const, estacion, 2 pav, esquina, R\$ 750 mil. TR16513.

Morro Branco

TERTULIANO RÉGO - Cr.1098J. F.3203-2800. Plantão sãb/dom. Ótimo pred comerc, 3 pavim, 10 sls (amplos), 10 wcs, projeto p/ elev incluído no preço, estac c/12 vgs, sombra. R\$ 800 mil. TR18720.

Parnamirim

TERTULIANO RÉGO - Cr.1098J. F.3203-2800. Plantão sãb/dom. Ótimo pred comerc, 3 pavim, 10 sls (amplos), 10 wcs, projeto p/ elev incluído no preço, estac c/12 vgs, sombra. R\$ 800 mil. TR18720.

Petrópolis

TERTULIANO RÉGO - Cr.1098J. F.3203-2800. Plantão sãb/dom. Em ótm localização, recepção, 2 sls, wc, 1 gar, instal p/computador, sombra, R\$ 40 mil. TR18591.

Ponta Negra

CAIO FERNANDES - C.1191. F.4008-0001. Plantão sãb/dom feriado das 8 as 17 hs. www.caiofernandes.com.br. Exc terreno, área 10006m2, loc boa R\$ 2.200.000,00 a vista ou CEF. TEV. 19132.

Ponta Negra

CAIO FERNANDES - C.1191. F.4008-0001. Plantão sãb/dom feriado das 8 as 17 hs. www.caiofernandes.com.br. Ponto comerc em ótima loc, c/ 10x30, R\$ 350 mil a vista ou CEF. COV. 18853.

Ponta Negra

TERTULIANO RÉGO - Cr.1098J. F.3203-2800. Plantão sãb/dom. Hotel em excel. Local, c/34 aptos, 1.600m2, terr. em funçao toda estrutura, 50 da praia. R\$ 6.500.000,00. TR 16188.

Ponta Negra

TERTULIANO RÉGO - Cr.1098J. F.3203-2800. Plantão sãb/dom. Área c/7.000m2, plana, ldo sombra, cercada, excel p/construtores. 2.500.000,00. TR15045.

Ponta Negra

LL IMÓVEIS - C.1601. F.3647-2000. Exc terreno 250m2, 180m do prol Prudente de Moraes.

Ponta Negra

TERTULIANO RÉGO - Cr.1098J. F.3203-2800. Plantão sãb/dom. Exc loc, 30 ha, planta, casa morador, grande variedade de fruteiras, R\$ 9 milhões. TR16128

Praias

TERTULIANO RÉGO - Cr.1098J. F.3203-2800. Plantão sãb/dom. Praia de Maracajá - Linda pousada, recém constr, toda estruturada, casa sede, 6 chals, lazer, 100m da praia, vale a pena conhecer. R\$ 850 mil. TR14661.

Praias

TERTULIANO RÉGO - Cr.1098J. F.3203-2800. Plantão sãb/dom. Praia de Pipa imóvel comerc, 2 pavimentos, recepção, várias salas c/ wc. R\$ 280 mil. TR17898

Praias

TERTULIANO RÉGO - Cr.1098J. F.3203-2800. Plantão sãb/dom. Praia de Pipa imóvel comerc 564m2 construção, restaurante, residência anexa, estacion R\$ 1.500.000,00. TR17608.

Tirol

TERTULIANO RÉGO - Cr.1098J. F.3203-2800. Plantão sãb/dom. Ót. pto comercial, exc. p/ clínica/escrto, etc... 500m2 const 9 sls, 3 wcs, estac. ldo, sombra. R\$ 900 mil. TR17214.

Tirol

TERTULIANO RÉGO - Cr.1098J. F.3203-2800. Plantão sãb/dom. Sl comerc, exc loc (novo) 23m2, wc, gar, R\$ 87 mil. TR18364.

Terrenos e Áreas

CAIO FERNANDES - C.1191. F.4008-0001. Plantão sãb/dom feriado das 8 as 17 hs. www.caiofernandes.com.br. Terr. bem localiz, terr 375m2, R\$ 220 mil a vista ou CEF. TEV.17459.

Capim Macio

CAIO FERNANDES - C.1191. F.4008-0001. Plantão sãb/dom feriado das 8 as 17 hs. www.caiofernandes.com.br. Terr. 15x25 ótm localiz R\$ 220 mil a vista. TEV.18409.

Cidade Alta

CAIO FERNANDES - C.1191. F.4008-0001. Plantão sãb/dom feriado das 8 as 17 hs. www.caiofernandes.com.br. Terr. em cond fech, c/ 499,78 R\$ 189 mil a vista. TEV.19567.

Cidade da Esperança

COND. BOSQUE DAS PALMEIRAS Lote 297 c/ 513,83m2. R\$ 497,00 por M2. F: 8801-5558

Cidade da Esperança

LL IMÓVEIS - C.1601. F.3647-2000. Cond Central Park exc infra-estrut de lazer, piscina, quadra esporte, churras, espaço fitness, sauna, ar verde, playground, lotes c/ parcelas a partir R\$ 495,76.

Cidade da Esperança

TERTULIANO RÉGO - Cr.1098J. F.3203-2800. Plantão sãb/dom. Terr. local privileg, esq, 2.992,87m2, gde av, ldo/sombra. R\$ 1.500.000,00. TR9899.

Cidade da Esperança

CAIO FERNANDES - C.1191. F.4008-0001. Plantão sãb/dom feriado das 8 as 17 hs. www.caiofernandes.com.br. Exc terreno, área 10006m2, loc boa R\$ 2.200.000,00 a vista ou CEF. TEV. 19132.

Cidade da Esperança

CAIO FERNANDES - C.1191. F.4008-0001. Plantão sãb/dom feriado das 8 as 17 hs. www.caiofernandes.com.br. Exc terreno, área 10006m2, loc boa R\$ 2.200.000,00 a vista ou CEF. TEV. 19132.

Cidade da Esperança

LL IMÓVEIS - C.1601. F.3647-2000. Loteamento Jardim pitimbu, ar. 8.016,87m2. R\$ 80 mil.

Cidade da Esperança

LL IMÓVEIS - C.1601. F.3647-2000. Pq de Exposição área de 706,17m2.

Igapó

TERTULIANO RÉGO - Cr.1098J. F.3203-2800. Plantão sãb/dom. Terr em ót local, 2.400m2, murado, topog plana, sombra. R\$ 2 milhões. TR18571.

Lagoa Nova

CAIO FERNANDES - C.1191. F.4008-0001. Plantão sãb/dom feriado das 8 as 17 hs. www.caiofernandes.com.br. Bom terreno c/ 414,42, ótm localiz, ótm oportunidade R\$ 280 mil a vista. TEV.18854.

Lagoa Nova

CAIO FERNANDES - C.1191. F.4008-0001. Plantão sãb/dom feriado das 8 as 17 hs. www.caiofernandes.com.br. Terr. 10x30, excel localiz, ótima oport, a vista. R\$ 290 mil. TEV.18855.

Lagoa Nova

TERTULIANO RÉGO - Cr.1098J. F.3203-2800. Plantão sãb/dom. Exc terreno, 5.000m2, murado, topogr plana R\$ 5 milhões. TR18652.

Lagoa Nova

CAIO FERNANDES - C.1191. F.4008-0001. Plantão sãb/dom feriado das 8 as 17 hs. www.caiofernandes.com.br. Terr. 518,83 boa localiz R\$ 250 mil a vista. TEV.16635.

Lagoa Nova

CAIO FERNANDES - C.1191. F.4008-0001. Plantão sãb/dom feriado das 8 as 17 hs. www.caiofernandes.com.br. Terr. bem localiz, terr 375m2, R\$ 220 mil a vista ou CEF. TEV.17459.

Lagoa Nova

CAIO FERNANDES - C.1191. F.4008-0001. Plantão sãb/dom feriado das 8 as 17 hs. www.caiofernandes.com.br. Terr. 15x25 ótm localiz R\$ 220 mil a vista. TEV.18409.

Lagoa Nova

CAIO FERNANDES - C.1191. F.4008-0001. Plantão sãb/dom feriado das 8 as 17 hs. www.caiofernandes.com.br. Terr. em cond fech, c/ 499,78 R\$ 189 mil a vista. TEV.19567.

Lagoa Nova

COND. BOSQUE DAS PALMEIRAS Lote 297 c/ 513,83m2. R\$ 497,00 por M2. F: 8801-5558

Lagoa Nova

LL IMÓVEIS - C.1601. F.3647-2000. Cond Central Park exc infra-estrut de lazer, piscina, quadra esporte, churras, espaço fitness, sauna, ar verde, playground, lotes c/ parcelas a partir R\$ 495,76.

Lagoa Nova

TERTULIANO RÉGO - Cr.1098J. F.3203-2800. Plantão sãb/dom. Terr. local privileg, esq, 2.992,87m2, gde av, ldo/sombra. R\$ 1.500.000,00. TR9899.

Lagoa Nova

CAIO FERNANDES - C.1191. F.4008-0001. Plantão sãb/dom feriado das 8 as 17 hs. www.caiofernandes.com.br. Exc terreno, área 10006m2, loc boa R\$ 2.200.000,00 a vista ou CEF. TEV. 19132.

Lagoa Nova

LL IMÓVEIS - C.1601. F.3647-2000. Loteamento Jardim pitimbu, ar. 8.016,87m2. R\$ 80 mil.

Lagoa Nova

LL IMÓVEIS - C.1601. F.3647-2000. Pq de Exposição área de 706,17m2.

Lagoa Nova

TERTULIANO RÉGO - Cr.1098J. F.3203-2800. Plantão sãb/dom. Terr em ót local, 2.400m2, murado, topog plana, sombra. R\$ 2 milhões. TR18571.

Ponta Negra

CAIO FERNANDES - C.1191. F.4008-0001. Plantão sãb/dom feriado das 8 as 17 hs. www.caiofernandes.com.br. Terr 15x30, bem localiz, em cond fech, muito bom R\$ 200 mil a vista. TEV.18848.

Ponta Negra

CAIO FERNANDES - C.1191. F.4008-0001. Plantão sãb/dom feriado das 8 as 17 hs. www.caiofernandes.com.br. Terr 800m2, localiz boa, R\$ 700 mil a vista. TEV.18901.

Ponta Negra

TERTULIANO RÉGO - Cr.1098J. F.3203-2800. Plantão sãb/dom. Exc loc, 2.532 m2 área, esq, ld somb R\$ 2.500.000,00. TR15851.

Praias

CAIO FERNANDES - C.1191. F.4008-0001. Plantão sãb/dom feriado das 8 as 17 hs. www.caiofernandes.com.br. Praia do Meio exc terreno c/ 1.800m2 R\$ 3 milhões a vista, aceita permuta. TEV.18211.

Praias

LL IMÓVEIS - C.1601. F.3647-2000. Exc área de 450m2 na praia de Cotovelo.

Praias

TERTULIANO RÉGO - Cr.1098J. F.3203-2800. Plantão sãb/dom. Praia de Touros ótm p/ investidores, topografia plana, 5 hect, rua calçada, esq, R\$ 566 mil. TR17981.

Praias

TERTULIANO RÉGO - Cr.1098J. F.3203-2800. Plantão sãb/dom. Praia de Cotovelo ótm loc, 1747m2 de área tot, cercado, rua calçada R\$ 350 mil. TR12573.

Praias

TERTULIANO RÉGO - Cr.1098J. F.3203-2800. Plantão sãb/dom. Praia de Graça ótm loc, 2.000m2 esquina, topogr plana, sombra. TR18443.

Praias

TERTULIANO RÉGO - Cr.1098J. F.3203-2800. Plantão sãb/dom. Praia de Jacumã terreno na margem da estrada 900m2, esq, ld sombra TR10462.

Praias

TERTULIANO RÉGO - Cr.1098J. F.3203-2800. Plantão sãb/dom. Praia de Maxaranguape ótm terreno 1.000m2 de ár. tot, sombra R\$ 22 mil. TR18723.

Redinha

TERTULIANO RÉGO - Cr.1098J. F.3203-2800. Plantão sãb/dom. Em boa localiz, 7.437,77m2 topogr acidentada, R\$ 55,00 cada m2 R\$ 409.077,35. TR18629.

Redinha

CAIO FERNANDES - C.1191. F.4008-0001. Plantão sãb/dom feriado das 8 as 17 hs. www.caiofernandes.com.br. Pium Exc terreno ótm loc, 461,33m2, muito bom, R\$ 170 mil a vista. TEV. 19264.

Redinha

CAIO FERNANDES - C.1191. F.4008-0001. Plantão sãb/dom feriado das 8 as 17 hs. www.caiofernandes.com.br. Macaiba terr 750m2, em cond fech, muito bom, boa localiz R\$ 65 mil a vista. TEV.19355.

Redinha

LL IMÓVEIS - C.1601. F.3647-2000. Pium exc área de 3.200m2.

Redinha

TERTULIANO RÉGO - Cr.1098J. F.3203-2800. Plantão sãb/dom. Ceará Mirim - em ótima localização, servindo p/ constr do proj minha casa minha vida, 2,2ha, esquina, topografia plana. R\$

2.1	Centro	2.1	Dix-Sept Rosado	2.1	Lagoa Nova	2.1	Nova Parnamirim	2.1	Petrópolis	2.1	Ponta Negra	2.1	Tirol	2.2	Capim Macio
<p>Centro</p> <p>2 QUARTOS</p> <p>TEC IMOBILIÁRIA - C.1718. F.3221-2222/9981-0538. Alugo apto 2/4 + 1 reversível R\$ 700,00 + cond + IPTU. Cond Plaza Center próx ao Marista, 2 elev gar, playg.</p>		<p>Dix-Sept Rosado</p> <p>1 QUARTO</p> <p>REIS MAGOS C.1328. F.3222.4480/3211.2355. Apto. sla, coz, wc soc, 1/4 c/var, ar. serv. R\$ 500,00.</p>		<p>Lagoa Nova</p> <p>3 QUARTOS</p> <p>REIS MAGOS C.1328. F.3222.4480/3211.2355. Cond. Porto Potengi. Sla, 2 amb, 3/4 sdo 1 rever c/arm, wc soc. e serv. c/blindex, coz. c/arm, ar. serv. R\$ 800,00.</p>		<p>Nova Parnamirim</p> <p>3 QUARTOS</p> <p>REIS MAGOS C.1328. F.3222.4480/3211.2355. CooPhab. Cond. Esplanada dos Jardins. Var. sla, 3/4 sdo. 1 ste, wc soc, coz. e ar. serv. ar. lazer. R\$ 600,00 c/cohd. incluso.</p>		<p>Petrópolis</p> <p>3 QUARTOS</p> <p>LINDO APTO - Excelente localização, 2/4 (1 ste), sla única, coz e ar serv. 50m2. (84)9984.0017</p>		<p>Ponta Negra</p> <p>2 QUARTOS</p> <p>CAIO FERNANDES - C.1191. F.4008-0001. Plantão sáb/dom/feriados das 8 as 17 hs. Apto c/ 2/4 sdo 1 ste, wc, coz, ar. serv, pisc, wc e gar cob R\$ 600,00 + cond + IPTU. APA-100047.</p>		<p>Tirol</p> <p>2 QUARTOS</p> <p>REIS MAGOS C.1328. F.3222.4480/3211.2355. Cond. Ruth Galvão: andar alto, var, sla, 2/4 sdo 1 ste, wc soc, coz. ar. serv, gar p/1 car e ar. lazer. R\$ 1.100,00. Mobiliado</p>		<p>Capim Macio</p> <p>4 QUARTOS ou +</p> <p>CAIO FERNANDES - C.1191. F.4008-0001. Plantão sáb/dom/feriados das 8 as 17 hs. Exc os c/ 4/4 sdo 2 ste, sl p/2 amb, wc, coz, desp, dep emp, ar serv, depósito, c/10 vag gar sdo 5 cobertas R\$ 2.500,00 + IPTU. CAA-10940.</p>	
<p>Centro</p> <p>3 QUARTOS</p> <p>REIS MAGOS C.1328. F.3222.4480/3211.2355. Cond. Icaro: var, sla, 3/4 sdo 1 ste, wc soc, coz, ar de serv. Gar. p/1 car R\$ 500,00</p>		<p>Emaús</p> <p>3 QUARTOS</p> <p>REIS MAGOS C.1328. F.3222.4480/3211.2355. Cond. Paq. das Dunas: Var, sla, 2/4 sdo 1 ste, wc soc, coz. ar. serv. R\$ 800,00 1a. locação.</p>		<p>Lagoa Nova</p> <p>2 QUARTOS</p> <p>CAIO FERNANDES - C.1191. F.4008-0001. Plantão sáb/dom/feriados das 8 as 17 hs. Apto. 2/4 sdo 1 ste, sl, wc, coz, ar serv, piscina, churrasq, sl fest, gar cob, pisc, churr, play, 1 gar, somb. R\$ 560,00. TR18658.</p>		<p>Nova Parnamirim</p> <p>1 QUARTO</p> <p>REIS MAGOS C.1328. F.3222.4480/3211.2355. Cond. Silius: Var, sla, 2 ambos, 3/4 sdo 1 ste, wc soc, coz, ar. serv, gar. p/2 cars. R\$ 900,00 + taxás.</p>		<p>Petrópolis</p> <p>2 QUARTOS</p> <p>CAIO FERNANDES - C.1191. F.4008-0001. Plantão sáb/dom/feriados das 8 as 17 hs. Apto c/ 2/4 sdo 1 ste, hidro, sl para 2 amb, wc, dep de emp, ar de serv, pisc, churr, sl de ginástica, playground, sl, festas, quadra, bar, 2 gar cobert. R\$ 1.300,00 + taxás. APA 9701</p>		<p>Tirol</p> <p>2 QUARTOS</p> <p>REIS MAGOS C.1328. F.3222.4480/3211.2355. Cond. Ruth Galvão: andar alto, var, sla, 2/4 sdo 1 ste, wc soc, coz. ar. serv, gar p/1 car e ar. lazer. R\$ 800,00.</p>		<p>Capim Macio</p> <p>2 QUARTOS</p> <p>TERTULIANO RÊGO - Cr.1098J. F.3203-2800. Plantão sáb/dom. Apto em ótima localiz 56m2, sl 2 amb 2/4 sd 1 ste wc soc, coz ar serv sl fest, fitness, pisc, churr, play, 1 gar, somb. R\$ 560,00. TR18658.</p>			
<p>Cidade da Esperança</p> <p>2 QUARTOS</p> <p>REIS MAGOS C.1328. F.3222.4480/3211.2355. Cond. Solar das Nações: Sla, 2/4 sdo 1 ste, wc soc, coz. c/arm, ar. serv. e serv. c/blindex, coz. c/arm, ar. serv. R\$ 800,00.</p>		<p>Lagoa Nova</p> <p>2 QUARTOS</p> <p>CAIO FERNANDES - C.1191. F.4008-0001. Plantão sáb/dom/feriados das 8 as 17 hs. Apto. 2/4 sdo 1 ste, sl, wc, coz, ar serv, piscina, churrasq, sl fest, gar cob, pisc, churr, 2 elev, pilotis, guarita, R\$ 800,00 + cond. IPTU. APA-2358.</p>		<p>Nova Parnamirim</p> <p>3 QUARTOS</p> <p>CAIO FERNANDES - C.1191. F.4008-0001. Plantão sáb/dom/feriados das 8 as 17 hs. Apto c/3/4 sdo 2sts, sl p/2 amb, coz, c/arm, ar serv, playg, gar cob. R\$ 600,00 + cond + IPTU. APA-10823.</p>		<p>Petrópolis</p> <p>2 QUARTOS</p> <p>CAIO FERNANDES - C.1191. F.4008-0001. Plantão sáb/dom/feriados das 8 as 17 hs. Apto c/ 2/4 sdo 1 ste, sl, coz c/ arms, ar serv, wc c/blindex, churrasq, piscina, gar coberta R\$ 1.200,00 + cond + IPTU. APA-10800.</p>		<p>Tirol</p> <p>2 QUARTOS</p> <p>REIS MAGOS C.1328. F.3222.4480/3211.2355. Cond. Ruth Galvão: andar alto, var, sla, 2/4 sdo 1 ste, wc soc, coz. ar. serv, dep emp, ar serv, pisc, churrasq, bar, 6 gar, somb. R\$ 5 mil. TR18466.</p>		<p>Capim Macio</p> <p>2 QUARTOS</p> <p>TERTULIANO RÊGO - Cr.1098J. F.3203-2800. Plantão sáb/dom. Cx 3 sls, lavabo, esc, 4 sts sd 1 master, wc soc, coz, ar serv, dep emp, pisc, churrasq, bar, 6 gar, somb. R\$ 5 mil. TR18466.</p>					
<p>Cidade da Esperança</p> <p>2 QUARTOS</p> <p>CAIO FERNANDES - C.1191. F.4008-0001. Plantão sáb/dom/feriados das 8 as 17 hs. Apto c/bom acab, c/2/4, sl, wc, coz, coz c/arm, ar serv, 1 vg gar e portão elet. R\$ 500,00 + cond + IPTU. APA.1717.</p>		<p>Lagoa Nova</p> <p>2 QUARTOS</p> <p>CAIO FERNANDES - C.1191. F.4008-0001. Plantão sáb/dom/feriados das 8 as 17 hs. Apto c/2/4 sdo 1 ste coz ar serv wc, gar. R\$ 800,00 + cond + IPTU. APA10025.</p>		<p>Nova Parnamirim</p> <p>3 QUARTOS</p> <p>CAIO FERNANDES - C.1191. F.4008-0001. Plantão sáb/dom/feriados das 8 as 17 hs. Apto c/3/4 sdo 1 ste, var, sl p/2 amb, lav, wc, guarita, qtal, R\$ 1.200,00 + cond + IPTU. APA-2348.</p>		<p>Petrópolis</p> <p>2 QUARTOS</p> <p>CAIO FERNANDES - C.1191. F.4008-0001. Plantão sáb/dom/feriados das 8 as 17 hs. Apto c/ 2/4, sl, wc, coz c/arm, gar coberta. 2 elev, pt elet, pilotis, guarita e interf. R\$ 700,00 + taxás. APA 100140</p>		<p>Tirol</p> <p>2 QUARTOS</p> <p>REIS MAGOS C.1328. F.3222.4480/3211.2355. Cond. Ruth Galvão: andar alto, var, sla, 2/4 sdo 1 ste, wc soc, coz. ar. serv, dep emp, ar serv, pisc, churrasq, bar, 6 gar, somb. R\$ 5 mil. TR18466.</p>		<p>Capim Macio</p> <p>2 QUARTOS</p> <p>TERTULIANO RÊGO - Cr.1098J. F.3203-2800. Plantão sáb/dom. Cx 3 sls, lavabo, esc, 4 sts sd 1 master, wc soc, coz, ar serv, dep emp, pisc, churrasq, bar, 6 gar, somb. R\$ 5 mil. TR18466.</p>					
<p>Cidade da Esperança</p> <p>2 QUARTOS</p> <p>REIS MAGOS C.1328. F.3222.4480/3211.2355. Cond. Sôlar das Nações: Sla, 2/4 sdo 1 ste, wc soc, coz. c/arm, ar. serv. e serv. c/blindex, coz. c/arm, ar. serv. R\$ 800,00 + taxás</p>		<p>Lagoa Nova</p> <p>2 QUARTOS</p> <p>CAIO FERNANDES - C.1191. F.4008-0001. Plantão sáb/dom/feriados das 8 as 17 hs. Apto. 2/4 sdo 1 ste, sl, wc, coz, ar serv, piscina, churrasq, sl fest, gar cob, pisc, churr, 2 elev, pilotis, guarita, R\$ 800,00 + cond. IPTU. APA-2358.</p>		<p>Nova Parnamirim</p> <p>3 QUARTOS</p> <p>CAIO FERNANDES - C.1191. F.4008-0001. Plantão sáb/dom/feriados das 8 as 17 hs. Apto c/3/4 sdo 2sts, sl p/2 amb, coz, c/arm, ar serv, playg, gar cob. R\$ 600,00 + cond + IPTU. APA-10823.</p>		<p>Petrópolis</p> <p>2 QUARTOS</p> <p>CAIO FERNANDES - C.1191. F.4008-0001. Plantão sáb/dom/feriados das 8 as 17 hs. Apto c/ 2/4, sl, wc, coz c/arm, gar coberta. 2 elev, pt elet, pilotis, guarita e interf. R\$ 700,00 + taxás. APA 100140</p>		<p>Tirol</p> <p>2 QUARTOS</p> <p>REIS MAGOS C.1328. F.3222.4480/3211.2355. Cond. Ruth Galvão: andar alto, var, sla, 2/4 sdo 1 ste, wc soc, coz. ar. serv, dep emp, ar serv, pisc, churrasq, bar, 6 gar, somb. R\$ 5 mil. TR18466.</p>		<p>Capim Macio</p> <p>2 QUARTOS</p> <p>TERTULIANO RÊGO - Cr.1098J. F.3203-2800. Plantão sáb/dom. Cx 3 sls, lavabo, esc, 4 sts sd 1 master, wc soc, coz, ar serv, dep emp, pisc, churrasq, bar, 6 gar, somb. R\$ 5 mil. TR18466.</p>					
<p>Cidade da Esperança</p> <p>2 QUARTOS</p> <p>CAIO FERNANDES - C.1191. F.4008-0001. Plantão sáb/dom/feriados das 8 as 17 hs. Apto c/bom acab, c/2/4, sl, wc, coz, coz c/arm, ar serv, 1 vg gar e portão elet. R\$ 500,00 + cond + IPTU. APA.1717.</p>		<p>Lagoa Nova</p> <p>2 QUARTOS</p> <p>CAIO FERNANDES - C.1191. F.4008-0001. Plantão sáb/dom/feriados das 8 as 17 hs. Apto c/2/4 sdo 1 ste coz ar serv wc, gar. R\$ 800,00 + cond + IPTU. APA10025.</p>		<p>Nova Parnamirim</p> <p>3 QUARTOS</p> <p>CAIO FERNANDES - C.1191. F.4008-0001. Plantão sáb/dom/feriados das 8 as 17 hs. Apto c/3/4 sdo 1 ste, var, sl p/2 amb, lav, wc, guarita, qtal, R\$ 1.200,00 + cond + IPTU. APA-2348.</p>		<p>Petrópolis</p> <p>2 QUARTOS</p> <p>CAIO FERNANDES - C.1191. F.4008-0001. Plantão sáb/dom/feriados das 8 as 17 hs. Apto c/ 2/4, sl, wc, coz c/arm, gar coberta. 2 elev, pt elet, pilotis, guarita e interf. R\$ 700,00 + taxás. APA 100140</p>		<p>Tirol</p> <p>2 QUARTOS</p> <p>REIS MAGOS C.1328. F.3222.4480/3211.2355. Cond. Ruth Galvão: andar alto, var, sla, 2/4 sdo 1 ste, wc soc, coz. ar. serv, dep emp, ar serv, pisc, churrasq, bar, 6 gar, somb. R\$ 5 mil. TR18466.</p>		<p>Capim Macio</p> <p>2 QUARTOS</p> <p>TERTULIANO RÊGO - Cr.1098J. F.3203-2800. Plantão sáb/dom. Cx 3 sls, lavabo, esc, 4 sts sd 1 master, wc soc, coz, ar serv, dep emp, pisc, churrasq, bar, 6 gar, somb. R\$ 5 mil. TR18466.</p>					
<p>Cidade da Esperança</p> <p>2 QUARTOS</p> <p>REIS MAGOS C.1328. F.3222.4480/3211.2355. Cond. Sôlar das Nações: Sla, 2/4 sdo 1 ste, wc soc, coz. c/arm, ar. serv. e serv. c/blindex, coz. c/arm, ar. serv. R\$ 800,00 + taxás</p>		<p>Lagoa Nova</p> <p>2 QUARTOS</p> <p>CAIO FERNANDES - C.1191. F.4008-0001. Plantão sáb/dom/feriados das 8 as 17 hs. Apto. 2/4 sdo 1 ste, sl, wc, coz, ar serv, piscina, churrasq, sl fest, gar cob, pisc, churr, 2 elev, pilotis, guarita, R\$ 800,00 + cond. IPTU. APA-2358.</p>		<p>Nova Parnamirim</p> <p>3 QUARTOS</p> <p>CAIO FERNANDES - C.1191. F.4008-0001. Plantão sáb/dom/feriados das 8 as 17 hs. Apto c/3/4 sdo 2sts, sl p/2 amb, coz, c/arm, ar serv, playg, gar cob. R\$ 600,00 + cond + IPTU. APA-10823.</p>		<p>Petrópolis</p> <p>2 QUARTOS</p> <p>CAIO FERNANDES - C.1191. F.4008-0001. Plantão sáb/dom/feriados das 8 as 17 hs. Apto c/ 2/4, sl, wc, coz c/arm, gar coberta. 2 elev, pt elet, pilotis, guarita e interf. R\$ 700,00 + taxás. APA 100140</p>		<p>Tirol</p> <p>2 QUARTOS</p> <p>REIS MAGOS C.1328. F.3222.4480/3211.2355. Cond. Ruth Galvão: andar alto, var, sla, 2/4 sdo 1 ste, wc soc, coz. ar. serv, dep emp, ar serv, pisc, churrasq, bar, 6 gar, somb. R\$ 5 mil. TR18466.</p>		<p>Capim Macio</p> <p>2 QUARTOS</p> <p>TERTULIANO RÊGO - Cr.1098J. F.3203-2800. Plantão sáb/dom. Cx 3 sls, lavabo, esc, 4 sts sd 1 master, wc soc, coz, ar serv, dep emp, pisc, churrasq, bar, 6 gar, somb. R\$ 5 mil. TR18466.</p>					
<p>Cidade da Esperança</p> <p>2 QUARTOS</p> <p>CAIO FERNANDES - C.1191. F.4008-0001. Plantão sáb/dom/feriados das 8 as 17 hs. Apto c/bom acab, c/2/4, sl, wc, coz, coz c/arm, ar serv, 1 vg gar e portão elet. R\$ 500,00 + cond + IPTU. APA.1717.</p>		<p>Lagoa Nova</p> <p>2 QUARTOS</p> <p>CAIO FERNANDES - C.1191. F.4008-0001. Plantão sáb/dom/feriados das 8 as 17 hs. Apto c/2/4 sdo 1 ste coz ar serv wc, gar. R\$ 800,00 + cond + IPTU. APA10025.</p>		<p>Nova Parnamirim</p> <p>3 QUARTOS</p> <p>CAIO FERNANDES - C.1191. F.4008-0001. Plantão sáb/dom/feriados das 8 as 17 hs. Apto c/3/4 sdo 1 ste, var, sl p/2 amb, lav, wc, guarita, qtal, R\$ 1.200,00 + cond + IPTU. APA-2348.</p>		<p>Petrópolis</p> <p>2 QUARTOS</p> <p>CAIO FERNANDES - C.1191. F.4008-0001. Plantão sáb/dom/feriados das 8 as 17 hs. Apto c/ 2/4, sl, wc, coz c/arm, gar coberta. 2 elev, pt elet, pilotis, guarita e interf. R\$ 700,00 + taxás. APA 100140</p>		<p>Tirol</p> <p>2 QUARTOS</p> <p>REIS MAGOS C.1328. F.3222.4480/3211.2355. Cond. Ruth Galvão: andar alto, var, sla, 2/4 sdo 1 ste, wc soc, coz. ar. serv, dep emp, ar serv, pisc, churrasq, bar, 6 gar, somb. R\$ 5 mil. TR18466.</p>		<p>Capim Macio</p> <p>2 QUARTOS</p> <p>TERTULIANO RÊGO - Cr.1098J. F.3203-2800. Plantão sáb/dom. Cx 3 sls, lavabo, esc, 4 sts sd 1 master, wc soc, coz, ar serv, dep emp, pisc, churrasq, bar, 6 gar, somb. R\$ 5 mil. TR18466.</p>					

Morro Branco
 TR 17042 - Ótima cs, esq, boa p/ escrit, clinica ou residência, 190m², terraço, 2 sls, 3/4 sd 1 ste, wc soc, coz, ar serv, dep emp, 3 gar.

Tertuliano Rêgo
 FONE 320-2800
 PLANTÃO SÁBADO/DOMINGO

Prasias
 2 QUARTOS

REIS MAGOS C.1328. F.3222.4480/3211.2355. Praia do Meio: Ed. Santos Reis: sla, 2/4 sdo 1 ste c/ var, wc, coz. ár. serv., dep. comp. Gar p/1 car. R\$ 800,00 c/cond e IPTU incluso.

EMAÚS
 Vendo DUPLEX - 4/4(3st), wc, coz, 2 sls, a. serv, var, gar, cerca e portão elet.

Vendas: 3647-2000 ou acesse: www.ilmoveis.com

EMAÚS
 Vendo DUPLEX - 4/4(3st), wc, coz, 2 sls, a. serv, var, gar, cerca e portão elet.

Vendas: 3647-2000 ou acesse: www.ilmoveis.com

A RÁDIO QUE TEM SOM DE ALEGRIA.

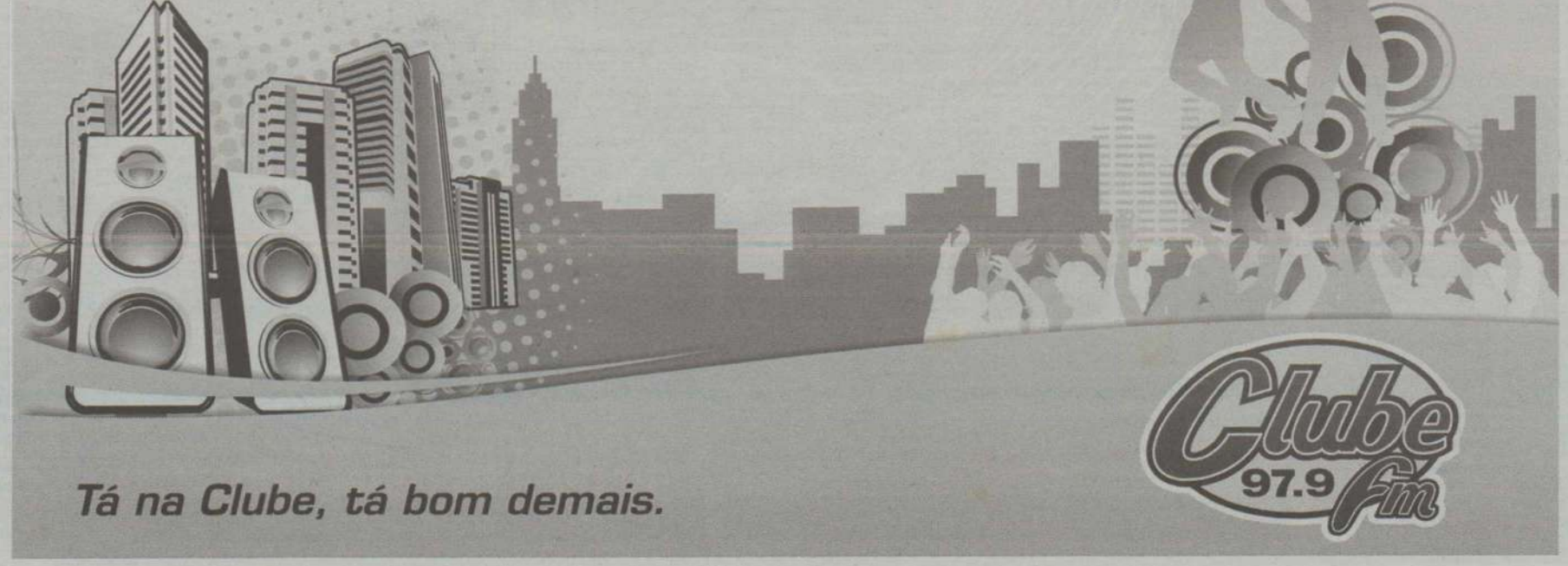

Tá na Clube, tá bom demais.



mart pet/dapye

classificados } para anunciar ligue: 4009 0200

Natal, domingo, 6 de março de 2011 - DIÁRIO DO NATAL >> 7

<p>2.2 Lagoa Nova</p> <p>4 QUARTOS ou +</p> <p>CASA C/ 4/4 SDO 01 STE A 500M da Ceasa, dep empreg, ar serv, 2 sis, coz, qtal, 2 vg gar. Tr. Renato 9441-0715/9938-2522/8801-6144</p> <p>CAIO FERNANDES - C.1191, F.4008-0001. Plantão sáb/dom/feriados das 8 as 17 hs. Casa c/ 4/4 sdo 4 sts, closet, arm emb, 4 var, 5 sis, escr, var, perg, wc, coz, arm, coz aux, desp, dep emp, ar serv, RS 15 mil. CAA-10935</p> <p>CAIO FERNANDES - C.1191, F.4008-0001. Plantão sáb/dom/feriados das 8 as 17 hs. Casa c/ 3 sts, si para 3 amb, esc, var, wc, coz com arm, desp, dep de empreg, ar de serv, dep, 3 gar cob, port elet, grad e quintal. R\$ 2.600,00 + IPTU. CAA 100154</p> <p>CAIO FERNANDES - C.1191, F.4008-0001. Plantão sáb/dom/feriados das 8 as 17 hs. Casa c/ 4/4 sdo 4 sts, pergolado, 3 sis, mezanino, wc, coz, desp, dep de emp, ar de serv, dep, quintal, gradeado e 3 gar cobert. R\$ 2.500,00 + IPTU. CAA 100149</p> <p>CAIO FERNANDES - C.1191, F.4008-0001. Plantão sáb/dom/feriados das 8 as 17 hs. Casa c/ 4/4 sdo 1 ste, arm emb, si p/ 3 amb, coz, dep emp, ar serv, piscina, gar p/ 4 car coberta R\$ 2 mil + IPTU. CAA-281</p> <p>TERTULIANO RÉGO - Cr.1098J, F.3203-2800. Plantão sáb/dom, ótimo local, 2 terraços, 2 sis grandes, lav, escrit/peq; 4/4 sdo 3 sts c/arm, wc soc, demais deqs, 4 gar, pisc. R\$ 2.700,00. TR 16739</p> <p>Nazaré</p> <p>2 QUARTOS</p> <p>ALUGO CASA- Rua Jerônimo Câmara, por tras da rodoviária. F:3605.0932/8703.0452 c/ Glória.</p> <p>Neópolis</p> <p>3 QUARTOS</p> <p>CAIO FERNANDES - C.1191, F.4008-0001. Plantão sáb/dom/feriados das 8 as 17 hs. Casa com 3/4; si para 2 amb, wc, coz c/ arm, coz aux, desp, dep de emp, ar de serv e gar cob. R\$ 900,00 + IPTU. CAA 100166</p> <p>Nova Parnamirim</p> <p>2 QUARTOS</p> <p>REIS MAGOS C.1328. F. 3222.4480/3211.2355.COOPAB: Sla. 2/4 sdo 1 ste, coz, wc soc, gar, p/2 cais, qtal e jardim. R\$ 500,00.</p> <p>CAIO FERNANDES - C.1191, F.4008-0001. Plantão sáb/dom/feriados das 8 as 17 hs. Casa com 2/4 sdo 2 sts, si p 2 amb, a/cit, lavabo, wc, dep de empreg, churrasq, 4 gar. R\$ 1.255,00+ IPTU. CAA 100160</p> <p>3 QUARTOS</p> <p>TERTULIANO RÉGO - Cr.1098J, F.3203-2800. Plantão sáb/dom. Cs esc, 277,77m2 a const terraço, si p/2 amb 3/4 sdo 1 ste wc soc, c/box, dep emp 2 gar, cob ido/somb pisc no cond 2 pav. R\$ 1.200,00. TR17658</p> <p>Parnamirim</p> <p>3 QUARTOS</p> <p>TERTULIANO RÉGO - Cr.1098J, F.3203-2800. Plantão sáb/dom. ótima casa c/ si, 3/4, sdo 1 ste, wc soc, ar serv, 2 gar, sombra. R\$ 700,00. TR 18087</p> <p>Parque das Colinas</p> <p>4 QUARTOS ou +</p> <p>CAIO FERNANDES - C.1191, F.4008-0001. Plantão sáb/dom/feriados das 8 as 17 hs. Cs c/ 4 ste, closet, arm emb, si p/ 3 amb, escrit, var, pergolado, lavb, coz, ar serv, piscina, churr, gar cob p/ 2 car, qtal, jard e gradeado R\$ 3 mil, CAA-1100.</p>	<p>2.2 Pitumbu</p> <p>Pitumbu</p> <p>3 QUARTOS</p> <p>CAIO FERNANDES - C.1191, F.4008-0001. Plantão sáb/dom/feriados das 8 as 17 hs. Casa com 3/4 sdo 1 ste, si p/3 amb, var, pergol, lavabo, wc, coz c/arm, desp, dep emp, ar serv, 2 gar cob, port eletr. R\$ 4 mil + IPTU. CAA-100152</p> <p>TERTULIANO RÉGO - Cr.1098J, F.3203-2800. Plantão sáb/dom, exc local, terraço, si 3 amb, lav, escrt, 4 sts, demais dep, 6 gar. R\$ 5mil. TR 11714</p> <p>Praias</p> <p>3 QUARTOS</p> <p>ENSEADA DE PIRAMBÚZIOS Para semana do carnaval até 13 de Março, prox à beira mar c/ 2 sts + 1/4 soc c/ wc, alpendre, gar, amplo qtal, banho de bica, dep empreg completa. R\$ 4.500,00. F: 3616-8090/3616-8066/9926-2001/9431-5533</p> <p>Tirol</p> <p>3 QUARTOS</p> <p>ALUGO CASA - C/3/4, dep e demais peças. R\$ 1.200,00. F:3206-9730</p> <p>Pontos Comerciais</p> <p>TERTULIANO RÉGO - Cr.1098J, F.3203-2800. Plantão sáb/dom. Ótimo P.com, local movim, 6m2 frente/18m2 fundo, 3 estac. R\$ 600,00. TR18220.</p> <p>TERTULIANO RÉGO - Cr.1098J, F.3203-2800. Plantão sáb/dom. P.com, c/si, wc, somb. R\$ 900,00. TR18030.</p> <p>Candelária</p> <p>PRÉDIO COMERCIAL Ideal p/ escr, Clínica, etc. 2 pav. 12 ste refr c/ split, 3 lav, 1 wc, copa/coz, lavand, dep, etc. R\$ 5.950,00. Tr. Prop. 9197-5280</p> <p>Capim Macio</p> <p>CAIO FERNANDES - C.1191, F.4008-0001. Plantão sáb/dom/feriados das 8 as 17 hs. Casa com 2/4 sdo 2 sts, si p 2 amb, a/cit, lavabo, wc, dep de empreg, churrasq, 4 gar. R\$ 1.255,00+ IPTU. CAA 100160</p>	<p>2.3 Centro</p> <p>Centro</p> <p>TERTULIANO RÉGO - Cr.1098J, F.3203-2800. Plantão sáb/dom. Exc, loja pronta p/uso, 293m2 área, escrit, 3 wcs, estac. R\$ 2 mil. TR15309.</p> <p>Cidade da Esperança</p> <p>CAIO FERNANDES - C.1191, F.4008-0001. Plantão sáb/dom/feriados das 8 as 17 hs. Casa com 3/4 sdo 1 ste, si p/2 amb, pergol, lavb, wc, coz c/ arms, ar serv, 5 vg gar snd 4 cobert, qtal, jard, interi, existe ainda 3 ste nos fundos da casa. São 300m2 R\$ 2.200,00 + IPTU. CAA.</p> <p>CAIO FERNANDES - C.1191, F.4008-0001. Plantão sáb/dom/feriados das 8 as 17 hs. Cs c/ 3 sts, si p/2 amb, esc, pergol, lavabo, wc, coz c/arm, dep emp, ar serv, pisc, churrasq, gar p/4 carr, cob, portão eletr e jardim. R\$ 2 mil + IPTU. CAA-10037.</p> <p>CAIO FERNANDES - C.1191, F.4008-0001. Plantão sáb/dom/feriados das 8 as 17 hs. Prédio com 3 andares c/ 2 aptos por andar, cada apto c/ 3/4 sdo 1 ste, si, wc, coz, dep, ar serv, 1 vg gar, RS 15 mil + IPTU. COA-10642.</p> <p>CAIO FERNANDES - C.1191, F.4008-0001. Plantão sáb/dom/feriados das 8 as 17 hs. Exc casa com 320m2 com 3/4 sdo 1 ste, 4 sis, wc, var, coz, ar de serv, depósito. R\$ 3.800,00+ IPTU. COA 100157</p>	<p>2.3 Lagoa Nova</p> <p>Lagoa Nova</p> <p>ALUGO GALPÃO Na Av. Xavantes, nº 130 a 100M da BR 101 c/ 1.200M2 de ar construída, Docca p/ descarga, 02 escrit c/ wc e recepção c/ wc. F. 9471-8516</p> <p>TERTULIANO RÉGO - Cr.1098J, F.3203-2800. Plantão sáb/dom. Galpão em ótima localiz, 1.200m2 ar const, 2 esc, 3 wc, estac, somb. R\$ 8 mil. TR18678.</p> <p>Lagoa Nova</p> <p>CAIO FERNANDES - C.1191, F.4008-0001. Plantão sáb/dom/feriados das 8 as 17 hs. Casa com 3/4 sdo 1 ste, si p/2 amb, pergol, lavb, wc, coz c/ arms, ar serv, 5 vg gar snd 4 cobert, qtal, jard, interi, existe ainda 3 ste nos fundos da casa. São 300m2 R\$ 2.200,00 + IPTU. CAA.</p> <p>CAIO FERNANDES - C.1191, F.4008-0001. Plantão sáb/dom/feriados das 8 as 17 hs. Casa com 3/4; si para 2 amb, wc, coz c/ arm, coz aux, desp, dep de emp, ar de serv e gar cob. R\$ 900,00 + IPTU. CAA 100166</p> <p>CAIO FERNANDES - C.1191, F.4008-0001. Plantão sáb/dom/feriados das 8 as 17 hs. Prédio com 3 andares c/ 2 aptos por andar, cada apto c/ 3/4 sdo 1 ste, si, wc, coz, dep, ar serv, 1 vg gar, RS 15 mil + IPTU. COA-10642.</p> <p>CAIO FERNANDES - C.1191, F.4008-0001. Plantão sáb/dom/feriados das 8 as 17 hs. Exc casa com 320m2 com 3/4 sdo 1 ste, 4 sis, wc, var, coz, ar de serv, depósito. R\$ 3.800,00+ IPTU. COA 100157</p>	<p>2.3 Lagoa Nova</p> <p>Lagoa Nova</p> <p>CAIO FERNANDES - C.1191, F.4008-0001. Plantão sáb/dom/feriados das 8 as 17 hs. Pto comerc c/ 330m2 c/ 13 salas, 13 wc, coz aux, R\$ 3.500,00 + IPTU. COA-10287.</p> <p>CAIO FERNANDES - C.1191, F.4008-0001. Plantão sáb/dom/feriados das 8 as 17 hs. Casa com 3/4 sdo 1 ste, si p/2 amb, pergol, lavb, wc, coz c/ arms, ar serv, 5 vg gar snd 4 cobert, qtal, jard, interi, existe ainda 3 ste nos fundos da casa. São 300m2 R\$ 2.200,00 + IPTU. COA-10667.</p> <p>CAIO FERNANDES - C.1191, F.4008-0001. Plantão sáb/dom/feriados das 8 as 17 hs. Casa com 3/4 sdo 1 ste, si p/2 amb, pergol, lavb, wc, coz c/ arms, ar serv, 5 vg gar snd 4 cobert, qtal, jard, interi, existe ainda 3 ste nos fundos da casa. São 300m2 R\$ 2.200,00 + IPTU. COA-10667.</p> <p>CAIO FERNANDES - C.1191, F.4008-0001. Plantão sáb/dom/feriados das 8 as 17 hs. Casa com 3/4 sdo 1 ste, si p/2 amb, pergol, lavb, wc, coz c/ arms, ar serv, 5 vg gar snd 4 cobert, qtal, jard, interi, existe ainda 3 ste nos fundos da casa. São 300m2 R\$ 2.200,00 + IPTU. COA-10667.</p>	<p>2.4 Lagoa Nova</p> <p>Tirol</p> <p>TERTULIANO RÉGO - Cr.1098J, F.3203-2800. Plantão sáb/dom. Terr ótm loc, 25x25, esq, mur, sombra. R\$ 9 mil. TR15808.</p> <p>TERTULIANO RÉGO - Cr.1098J, F.3203-2800. Plantão sáb/dom. Terr Av. Princ, esquina, 990m2 área. Outro R\$ 10 mil med 625m2. R\$ 12 mil. TR15806.</p> <p>Outras Localidades</p> <p>TERRENO MONTE ALEGRE Fehado c/ 1000M2 c/ toda estrutura de lazer. R\$ 70 mil. F:9950-0128.</p> <p>2.5 Quartos, Pensoes e Kitinetes</p> <p>Petrópolis</p> <p>SUITE COMPLETA Toda mobília; com água e luz incluso no aluguel. Só para mulheres. Telefone para contato: 3221-5743/3082-9428.</p> <p>VENDE-SE! Fazenda em IELMO MARINHO. F: 9103-4700</p> <p>3 VEÍCULOS</p> <p>3.1 Automóveis</p> <p>Chevrolet</p> <p>CELTA, 1.0, 10 Branco, ar. R\$ 22.800. F:8801-5902/8723-6334</p> <p>Fiat</p> <p>SIENA FIRE - Flex, 09/10, preta, ar, dh, te. R\$ 29 mil. 9172-4962</p> <p>Volks</p> <p>GOL BOLA 98 - TV/AL 9144-6302.</p>	<p>2.4 Centro</p> <p>Centro</p> <p>D.R.F. ESC. DE IMOB Creci 129/3081.5347/8844.8814- Terr. 450m2. dt. p/comércio. Valor a combinar</p> <p>2.4 Terrenos e Áreas</p> <p>San Vale</p> <p>TERTULIANO RÉGO - Cr.1098J, F.3203-2800. Plantão sáb/dom. Terr c/ 1.200m2 ar prolongamento da Prudente. R\$ 1.500,00. TR14789</p>	<p>2.4 Lagoa Nova</p> <p>Lagoa Nova</p> <p>CAIO FERNANDES - C.1191, F.4008-0001. Plantão sáb/dom/feriados das 8 as 17 hs. Casa com 3/4 sdo 1 ste, si p/2 amb, pergol, lavb, wc, coz c/ arms, ar serv, 5 vg gar snd 4 cobert, qtal, jard, interi, existe ainda 3 ste nos fundos da casa. São 300m2 R\$ 2.200,00 + IPTU. COA-10667.</p>	<p>2.4 Lagoa Nova</p> <p>Lagoa Nova</p> <p>CAIO FERNANDES - C.1191, F.4008-0001. Plantão sáb/dom/feriados das 8 as 17 hs. Casa com 3/4 sdo 1 ste, si p/2 amb, pergol, lavb, wc, coz c/ arms, ar serv, 5 vg gar snd 4 cobert, qtal, jard, interi, existe ainda 3 ste nos fundos da casa. São 300m2 R\$ 2.200,00 + IPTU. COA-10667.</p>	<p>2.4 Lagoa Nova</p> <p>Lagoa Nova</p> <p>CAIO FERNANDES - C.1191, F.4008-0001. Plantão sáb/dom/feriados das 8 as 17 hs. Casa com 3/4 sdo 1 ste, si p/2 amb, pergol, lavb, wc, coz c/ arms, ar serv, 5 vg gar snd 4 cobert, qtal, jard, interi, existe ainda 3 ste nos fundos da casa. São 300m2 R\$ 2.200,00 + IPTU. COA-10667.</p>	<p>2.4 Lagoa Nova</p> <p>Lagoa Nova</p> <p>CAIO FERNANDES - C.1191, F.4008-0001. Plantão sáb/dom/feriados das 8 as 17 hs. Casa com 3/4 sdo 1 ste, si p/2 amb, pergol, lavb, wc, coz c/ arms, ar serv, 5 vg gar snd 4 cobert, qtal, jard, interi, existe ainda 3 ste nos fundos da casa. São 300m2 R\$ 2.200,00 + IPTU. COA-10667.</p>	<p>2.4 Lagoa Nova</p> <p>Lagoa Nova</p> <p>CAIO FERNANDES - C.1191, F.4008-0001. Plantão sáb/dom/feriados das 8 as 17 hs. Casa com 3/4 sdo 1 ste, si p/2 amb, pergol, lavb, wc, coz c/ arms, ar serv, 5 vg gar snd 4 cobert, qtal, jard, interi, existe ainda 3 ste nos fundos da casa. São 300m2 R\$ 2.200,00 + IPTU. COA-10667.</p>	<p>2.4 Lagoa Nova</p> <p>Lagoa Nova</p> <p>CAIO FERNANDES - C.1191, F.4008-0001. Plantão sáb/dom/feriados das 8 as 17 hs. Casa com 3/4 sdo 1 ste, si p/2 amb, pergol, lavb, wc, coz c/ arms, ar serv, 5 vg gar snd 4 cobert, qtal, jard, interi, existe ainda 3 ste nos fundos da casa. São 300m2 R\$ 2.200,00 + IPTU. COA-10667.</p>	<p>2.4 Lagoa Nova</p> <p>Lagoa Nova</p> <p>CAIO FERNANDES - C.1191, F.4008-0001. Plantão sáb/dom/feriados das 8 as 17 hs. Casa com 3/4 sdo 1 ste, si p/2 amb, pergol, lavb, wc, coz c/ arms, ar serv, 5 vg gar snd 4 cobert, qtal, jard, interi, existe ainda 3 ste nos fundos da casa. São 300m2 R\$ 2.200,00 + IPTU. COA-10667.</p>	<p>2.4 Lagoa Nova</p> <p>Lagoa Nova</p> <p>CAIO FERNANDES - C.1191, F.4008-0001. Plantão sáb/dom/feriados das 8 as 17 hs. Casa com 3/4 sdo 1 ste, si p/2 amb, pergol, lavb, wc, coz c/ arms, ar serv, 5 vg gar snd 4 cobert, qtal, jard, interi, existe ainda 3 ste nos fundos da casa. São 300m2 R\$ 2.200,00 + IPTU. COA-10667.</p>	<p>2.4 Lagoa Nova</p> <p>Lagoa Nova</p> <p>CAIO FERNANDES - C.1191, F.4008-0001. Plantão sáb/dom/feriados das 8 as 17 hs. Casa com 3/4 sdo 1 ste, si p/2 amb, pergol, lavb, wc, coz c/ arms, ar serv, 5 vg gar snd 4 cobert, qtal, jard, interi, existe ainda 3 ste nos fundos da casa. São 300m2 R\$ 2.200,00 + IPTU. COA-10667.</p>	<p>2.4 Lagoa Nova</p> <p>Lagoa Nova</p> <p>CAIO FERNANDES - C.1191, F.4008-0001. Plantão sáb/dom/feriados das 8 as 17 hs. Casa com 3/4 sdo 1 ste, si p/2 amb, pergol, lavb, wc, coz c/ arms, ar serv, 5 vg gar snd 4 cobert, qtal, jard, interi, existe ainda 3 ste nos fundos da casa. São 300m2 R\$ 2.200,00 + IPTU. COA-10667.</p>	<p>2.4 Lagoa Nova</p> <p>Lagoa Nova</p> <p>CAIO FERNANDES - C.1191, F.4008-0001. Plantão sáb/dom/feriados das 8 as 17 hs. Casa com 3/4 sdo 1 ste, si p/2 amb, pergol, lavb, wc, coz c/ arms, ar serv, 5 vg gar snd 4 cobert, qtal, jard, interi, existe ainda 3 ste nos fundos da casa. São 300m2 R\$ 2.200,00 + IPTU. COA-10667.</p>	<p>2.4 Lagoa Nova</p> <p>Lagoa Nova</p> <p>CAIO FERNANDES - C.1191, F.4008-0001. Plantão sáb/dom/feriados das 8 as 17 hs. Casa com 3/4 sdo 1 ste, si p/2 amb, pergol, lavb, wc, coz c/ arms, ar serv, 5 vg gar snd 4 cobert, qtal, jard, interi, existe ainda 3 ste nos fundos da casa. São 300m2 R\$ 2.200,00 + IPTU. COA-10667.</p>	<p>2.4 Lagoa Nova</p> <p>Lagoa Nova</p> <p>CAIO FERNANDES - C.1191, F.4008-0001. Plantão sáb/dom/feriados das 8 as 17 hs. Casa com 3/4 sdo 1 ste, si p/2 amb, pergol, lavb, wc, coz c/ arms, ar serv, 5 vg gar snd 4 cobert, qtal, jard, interi, existe ainda 3 ste nos fundos da casa. São 300m2 R\$ 2.200,00 + IPTU. COA-10667.</p>	<p>2.4 Lagoa Nova</p> <p>Lagoa Nova</p> <p>CAIO FERNANDES - C.1191, F.4008-0001. Plantão sáb/dom/feriados das 8 as 17 hs. Casa com 3/4 sdo 1 ste, si p/2 amb, pergol, lavb, wc, coz c/ arms, ar serv, 5 vg gar snd 4 cobert, qtal, jard, interi, existe ainda 3 ste nos fundos da casa. São 300m2 R\$ 2.200,00 + IPTU. COA-10667.</p>	<p>2.4 Lagoa Nova</p> <p>Lagoa Nova</p> <p>CAIO FERNANDES - C.1191, F.4008-0001. Plantão sáb/dom/feriados das 8 as 17 hs. Casa com 3/4 sdo 1 ste, si p/2 amb, pergol, lavb, wc, coz c/ arms, ar serv, 5 vg gar snd 4 cobert, qtal, jard, interi, existe ainda 3 ste nos fundos da casa. São 300m2 R\$ 2.200,00 + IPTU. COA-10667.</p>	<p>2.4 Lagoa Nova</p> <p>Lagoa Nova</p> <p>CAIO FERNANDES - C.1191, F.4008-0001. Plantão sáb/dom/feriados das 8 as 17 hs. Casa com 3/4 sdo 1 ste, si p/2 amb, pergol, lavb, wc, coz c/ arms, ar serv, 5 vg gar snd 4 cobert, qtal, jard, interi, existe ainda 3 ste nos fundos da casa. São 300m2 R\$ 2.200,00 + IPTU. COA-10667.</p>	<p>2.4 Lagoa Nova</p> <p>Lagoa Nova</p> <p>CAIO FERNANDES - C.1191, F.4008-0001. Plantão sáb/dom/feriados das 8 as 17 hs. Casa com 3/4 sdo 1 ste, si p/2 amb, pergol, lavb, wc, coz c/ arms, ar serv, 5 vg gar snd 4 cobert, qtal, jard, interi, existe ainda 3 ste nos fundos da casa. São 300m2 R\$ 2.200,00 + IPTU. COA-10667.</p>	<p>2.4 Lagoa Nova</p> <p>Lagoa Nova</p> <p>CAIO FERNANDES - C.1191, F.4008-0001. Plantão sáb/dom/feriados das 8 as 17 hs. Casa com 3/4 sdo 1 ste, si p/2 amb, pergol, lavb, wc, coz c/ arms, ar serv, 5 vg gar snd 4 cobert, qtal, jard, interi, existe ainda 3 ste nos fundos da casa. São 300m2 R\$ 2.200,00 + IPTU. COA-10667.</p>	<p>2.4 Lagoa Nova</p> <p>Lagoa Nova</p> <p>CAIO FERNANDES - C.1191, F.4008-0001. Plantão sáb/dom/feriados das 8 as 17 hs. Casa com 3/4 sdo 1 ste, si p/2 amb, pergol, lavb, wc, coz c/ arms, ar serv, 5 vg gar snd 4 cobert, qtal, jard, interi, existe ainda 3 ste nos fundos da casa. São 300m2 R\$ 2.200,00 + IPTU. COA-10667.</p>	<p>2.4 Lagoa Nova</p> <p>Lagoa Nova</p> <p>CAIO FERNANDES - C.1191, F.4008-0001. Plantão sáb/dom/feriados das 8 as 17 hs. Casa com 3/4 sdo 1 ste, si p/2 amb, pergol, lavb, wc, coz c/ arms, ar serv, 5 vg gar snd 4 cobert, qtal, jard, interi, existe ainda 3 ste nos fundos da casa. São 300m2 R\$ 2.200,00 + IPTU. COA-10667.</p>	<p>2.4 Lagoa Nova</p> <p>Lagoa Nova</p> <p>CAIO FERNANDES - C.1191, F.4008-0001. Plantão sáb/dom/feriados das 8 as 17 hs. Casa com 3/4 sdo 1 ste, si p/2 amb, pergol, lavb, wc, coz c/ arms, ar serv, 5 vg gar snd 4 cobert, qtal, jard, interi, existe ainda 3 ste nos fundos da casa. São 300m2 R\$ 2.200,00 + IPTU. COA-10667.</p>	<p>2.4 Lagoa Nova</p> <p>Lagoa Nova</p> <p>CAIO FERNANDES - C.1191, F.4008-0001. Plantão sáb/dom/feriados das 8 as 17 hs. Casa com 3/4 sdo 1 ste, si p/2 amb, pergol, lavb, wc, coz c/ arms, ar serv, 5 vg gar snd 4 cobert, qtal, jard, interi, existe ainda 3 ste nos fundos da casa. São 300m2 R\$ 2.200,00 + IPTU. COA-10667.</p>	<p>2.4 Lagoa Nova</p> <p>Lagoa Nova</p> <p>CAIO FERNANDES - C.1191, F.4008-0001. Plantão sáb/dom/feriados das 8 as 17 hs. Casa com 3/4 sdo 1 ste, si p/2 amb, pergol, lavb, wc, coz c/ arms, ar serv, 5 vg gar snd 4 cobert, qtal, jard, interi, existe ainda 3 ste nos fundos da casa. São 300m2 R\$ 2.200,00 + IPTU. COA-10667.</p>	<p>2.4 Lagoa Nova</p> <p>Lagoa Nova</p> <p>CAIO FERNANDES - C.1191, F.4008-0001. Plantão sáb/dom/feriados das 8 as 17 hs. Casa com 3/4 sdo 1 ste, si p/2 amb, pergol, lavb, wc, coz c/ arms, ar serv, 5 vg gar snd 4 cobert, qtal, jard, interi, existe ainda 3 ste nos fundos da casa. São 300m2 R\$ 2.200,00 + IPTU. COA-10667.</p>	<p>2.4 Lagoa Nova</p> <p>Lagoa Nova</p> <p>CAIO FERNANDES - C.1191, F.4008-0001. Plantão sáb/dom/feriados das 8 as 17 hs. Casa com 3/4 sdo 1 ste, si p/2 amb, pergol, lavb, wc, coz c/ arms, ar serv, 5 vg gar snd 4 cobert, qtal, jard, interi, existe ainda 3 ste nos fundos da casa. São 300m2 R\$ 2.200,00 + IPTU. COA-10667.</p>	<p>2.4 Lagoa Nova</p> <p>Lagoa Nova</p> <p>CAIO FERNANDES - C.1191, F.4008-0001. Plantão sáb/dom/feriados das 8 as 17 hs. Casa com 3/4 sdo 1 ste, si p/2 amb, pergol, lavb, wc, coz c/ arms, ar serv, 5 vg gar snd 4 cobert, qtal, jard, interi, existe ainda 3 ste nos fundos da casa. São 300m2 R\$ 2.200,00 + IPTU. COA-10667.</p>	<p>2.4 Lagoa Nova</p> <p>Lagoa Nova</p> <p>CAIO FERNANDES - C.1191, F.4008-0001. Plantão sáb/dom/feriados das 8 as 17 hs. Casa com 3/4 sdo 1 ste, si p/2 amb, pergol, lavb, wc, coz c/ arms, ar serv, 5 vg gar snd 4 cobert, qtal, jard, interi, existe ainda 3 ste nos fundos da casa. São 300m2 R\$ 2.200,00 + IPTU. COA-10667.</p>	<p>2.4 Lagoa Nova</p> <p>Lagoa Nova</p> <p>CAIO FERNANDES - C.1191, F.4008-0001. Plantão sáb/dom/feriados das 8 as 17 hs. Casa com 3/4 sdo 1 ste, si p/2 amb, pergol, lavb, wc, coz c/ arms, ar serv, 5 vg gar snd 4 cobert, qtal, jard, interi, existe ainda 3 ste nos fundos da casa. São 300m2 R\$ 2.200,00 + IPTU. COA-10667.</p>	<p>2.4 Lagoa Nova</p> <p>Lagoa Nova</p> <p>CAIO FERNANDES - C.1191, F.4008-0001. Plantão sáb/dom/feriados das 8 as 17 hs. Casa com 3/4 sdo 1 ste, si p/2 amb, pergol, lavb, wc, coz c/ arms, ar serv, 5 vg gar snd 4 cobert, qtal, jard, interi, existe ainda 3 ste nos fundos da casa. São 300m2 R\$ 2.200,00 + IPTU. COA-10667.</p>	<p>2.4 Lagoa Nova</p> <p>Lagoa Nova</p> <p>CAIO FERNANDES - C.1191, F.4008-0001. Plantão sáb/dom/feriados das 8 as 17 hs. Casa com 3/4 sdo 1 ste, si p/2 amb, pergol, lavb, wc, coz c/ arms, ar serv, 5 vg gar snd 4 cobert, qtal, jard, interi, existe ainda 3 ste nos fundos da casa. São 300m2 R\$ 2.200,00 + IPTU. COA-10667.</p>	<p>2.4 Lagoa Nova</p> <p>Lagoa Nova</p> <p>CAIO FERNANDES - C.1191, F.4008-0001. Plantão sáb/dom/feriados das 8 as 17 hs. Casa com 3/4 sdo 1 ste, si p/2 amb, pergol, lavb, wc, coz c/ arms, ar serv, 5 vg gar snd 4 cobert, qtal, jard, interi, existe ainda 3 ste nos fundos da casa. São 300m2 R\$ 2.200,00 + IPTU. COA-10667.</p>	<p>2.4 Lagoa Nova</p> <p>Lagoa Nova</p> <p>CAIO FERNANDES - C.1191, F.4008-0001. Plantão sáb/dom/feriados das 8 as 17 hs. Casa com 3/4 sdo 1 ste, si p/2 amb, pergol, lavb, wc, coz c/ arms, ar serv, 5 vg gar snd 4 cobert, qtal, jard, interi, existe ainda 3 ste nos fundos da casa. São 300m2 R\$ 2.200,00 + IPTU. COA-10667.</p>	<p>2.4 Lagoa Nova</p> <p>Lagoa Nova</p> <p>CAIO FERNANDES - C.1191, F.4008-0001. Plantão sáb/dom/feriados das 8 as 17 hs. Casa com 3/4 sdo 1 ste, si p/2 amb, pergol, lavb, wc, coz c/ arms, ar serv, 5 vg gar snd 4 cobert, qtal, jard, interi, existe ainda 3 ste nos fundos da casa. São 300m2 R\$ 2.200,00 + IPTU. COA-10667.</p>	<p>2.4 Lagoa Nova</p> <p>Lagoa Nova</p> <p>CAIO FERNANDES - C.1191, F.4008-0001. Plantão sáb/dom/feriados das 8 as 17 hs. Casa com 3/4 sdo 1 ste, si p/2 amb, pergol, lavb, wc, coz c/ arms, ar serv, 5 vg gar snd 4 cobert, qtal, jard, interi, existe ainda 3 ste nos fundos da casa. São 300m2 R\$ 2.200,00 + IPTU. COA-10667.</p>	<p>2.4 Lagoa Nova</p> <p>Lagoa Nova</p> <p>CAIO FERNANDES - C.1191, F.4008-0001. Plantão sáb/dom/feriados das 8 as 17 hs. Casa com 3/4 sdo 1 ste, si p/2 amb, pergol, lavb, wc, coz c/ arms, ar serv, 5 vg gar snd 4 cobert, qtal, jard, interi, existe ainda 3 ste nos fundos da casa. São 300m2 R\$ 2.200,00 + IPTU. COA-10667.</p>	<p>2.4 Lagoa Nova</p> <p>Lagoa Nova</p> <p>CAIO FERNANDES - C.1191, F.4008-0001. Plantão sáb/dom/feriados das 8 as 17 hs. Casa com 3/4 sdo 1 ste, si p/2 amb, pergol, lavb, wc, coz c/ arms, ar serv, 5 vg gar snd 4 cobert, qtal, jard, interi, existe ainda 3 ste nos fundos da casa. São 300m2 R\$ 2.200,00 + IPTU. COA-10667.</p>	<p>2.4 Lagoa Nova</p> <p>Lagoa Nova</p> <p>CAIO FERNANDES - C.1191, F.4008-0001. Plantão sáb/dom/feriados das 8 as 17 hs. Casa com 3/4 sdo 1 ste, si p/2 amb, pergol, lavb, wc, coz c/ arms, ar serv, 5 vg gar snd 4 cobert, qtal, jard, interi, existe ainda 3 ste nos fundos da casa. São 300m2 R\$ 2.200,00 + IPTU. COA-10667.</p>	<p>2.4 Lagoa Nova</p> <p>Lagoa Nova</p> <p>CAIO FERNANDES - C.1191, F.4008-0001. Plantão sáb/dom/feriados das 8 as 17 hs. Casa com 3/4 sdo 1 ste, si p/2 amb, pergol, lavb, wc, coz c/ arms, ar serv, 5 vg gar snd 4 cobert, qtal, jard, interi, existe ainda 3 ste nos fundos da casa. São 300m2 R\$ 2.200,00 + IPTU. COA-10667.</p>	<p>2.4 Lagoa Nova</p> <p>Lagoa Nova</p> <p>CAIO FERNANDES - C.1191, F.4008-0001. Plantão sáb/dom/feriados das 8 as 17 hs. Casa com 3/4 sdo 1 ste, si p/2 amb, pergol, lavb, wc, coz c/ arms, ar serv, 5 vg gar snd 4 cobert, qtal, jard, interi, existe ainda 3 ste nos fundos da casa. São 300m2 R\$ 2.200,00 + IPTU. COA-10667.</p>	<p>2.4 Lagoa Nova</p> <p>Lagoa Nova</p> <p>CAIO FERNANDES - C.1191, F.4008-0001. Plantão sáb/dom/feriados das 8 as 17 hs. Casa com 3/4 sdo 1 ste, si p/2 amb, pergol, lavb, wc, coz c/ arms, ar serv, 5 vg gar snd 4 cobert, qtal, jard, interi, existe ainda 3 ste nos fundos da casa. São 300m2 R\$ 2.200,00 + IPTU. COA-10667.</p>	<p>2.4 Lagoa Nova</p> <p>Lagoa Nova</p> <p>CA</p>
--	---	---	---	--	--	--	---	---	---	---	---	---	---	---	---	---	---	---	---	---	---	---	---	---	---	---	---	---	---	---	---	---	---	---	---	---	---	---	---	---	---	---	---	---	---	---	---

Carro&moto



TÁ TUDO AQUI.

Chegou o suplemento que vai ser o porta-voz do mercado de carros e motos do Rio Grande do Norte. Os salões que acontecem pelo mundo, as notícias da indústria nacional e internacional, test drives exclusivos, dicas de oficina, quem é quem no ramo em nosso estado.

Carro&Moto traz tudo o que precisa saber para comprar, vender, cuidar, escolher, equipar, conservar, tunar e aproveitar no mundo das quatro e das duas rodas.

Toda quinta. Aqui, no Diário de Natal.